

BANCO CENTRAL DE RESERVA DEL PERÚ
SUCURSAL HUANCAYO



HUÁNUCO: Síntesis de Actividad Económica
Mayo 2015¹

Departamento de Estudios Económicos

El Banco Central de Reserva del Perú (BCRP) ha considerado presentar un conjunto de indicadores sectoriales de actividad económica con la finalidad de poder realizar el seguimiento del desempeño de la economía departamental. Para el sector real, se ha utilizado el Valor Bruto de Producción a precios del año 2007 para los sectores disponibles. Cabe señalar que a partir de enero 2014, el Instituto Nacional de Estadística (INEI) ha realizado el cambio de año base (de 1994 a 2007) para la construcción del Producto Bruto Interno (PBI) nacional, estando en elaboración la desagregación departamental. En la medida que se publique referida información, el BCRP volvería a elaborar para cada departamento un indicador agregado de actividad económica.

¹ En el presente informe participaron Francisco Callupe Casaño y Miguel Angel Campos Arias.

ÍNDICE

	<i>Página</i>
RESUMEN EJECUTIVO	3
I. ACTIVIDAD PRODUCTIVA.....	5
1. Actividad primaria.....	5
1.1 Sector agropecuario.....	5
1.2 Sector minería.....	7
2. Otros indicadores sectoriales.....	8
2.1 Sector construcción.....	8
2.2 Arribos a los establecimientos de hospedaje.....	8
II. ASPECTOS LABORALES	9
1. Empleo	9
III. SECTOR EXTERNO	10
1. Exportaciones.....	10
IV. CRÉDITOS Y DEPÓSITOS	11
1. Créditos	11
2. Depósitos	13
V. EJECUCIÓN PRESUPUESTAL.....	14
1. Gasto corriente no financiero.....	14
2. Inversión pública	15
VI. ANEXOS	17



RESUMEN EJECUTIVO

Principales hechos de importancia

- En mayo, el **sector minero** se redujo luego de ocho meses de resultados positivos, al disminuir en el mes en 20,3 por ciento interanual, debido a la menor producción de cobre (-62,6 por ciento), seguido de zinc (-18,2 por ciento) y plata (-38,5 por ciento), operando en la región únicamente la empresa minera Raura; mientras que la producción **agropecuaria** se expandió 2,8 por ciento interanual, ante el incremento de los sub sectores agrícola (2,9 por ciento) y pecuario (2,5 por ciento).
- En cuanto a los **otros indicadores de actividad económica**, destacó en mayo, el incremento del crédito directo total (11,8 por ciento); crédito de consumo (5,9 por ciento); crédito hipotecario (11,4 por ciento), el empleo en empresas privadas formales de 10 y más trabajadores (9,7 por ciento), y los arribos a los establecimientos de hospedaje (8,0 por ciento). Contrariamente, declinó los despachos de cemento (-2,8 por ciento); y la inversión pública (-22,2 por ciento).

Actividad primaria

- El **sector agropecuario** se incrementó 2,8 por ciento interanual durante mayo, ante la mayor oferta de los sub sectores agrícola (2,9 por ciento) y pecuario (2,5 por ciento), explicado en el primer caso por la mayor oferta de plátano, papa amarilla, maíz amarillo duro, olluco, arroz cáscara, arveja grano verde, zapallo, café, yuca y cacao; mientras que en el segundo se asoció a leche, fibra de alpaca y todas las carnes con excepción a la de caprino. Entre enero y mayo, el sector creció 3,2 por ciento, sustentado en el aumento de la actividad agrícola (2,1 por ciento) y pecuaria (7,1 por ciento).
- La **actividad minera** se redujo en 20,3 por ciento, respecto de mayo 2014, luego de crecer por ocho meses seguidos. El resultado del mes se explicó por la menor producción de cobre (-62,6 por ciento), zinc (-18,2 por ciento) y plata (-38,5 por ciento); contrarrestado parcialmente por el incremento en plomo. Entre enero y mayo, creció en 45,1 por ciento, influenciado por la mayor producción de plomo, zinc y plata. En el departamento, sólo opera la Minera Raura.

Otros indicadores de actividad económica

- Los **despachos de cemento** en Huánuco, a cargo de la empresa UNACEM (plantas Condorcocha y Atocongo, con las marcas Cemento Andino y Sol, respectivamente) disminuyeron en mayo, luego de crecer por 46 meses seguidos, reduciéndose en el mes en 2,8 por ciento interanual, ante la menor inversión pública en el mes (-22,2 por ciento). Entre enero y mayo, creció 14,2 por ciento, influenciado por la inversión privada, destacando la construcción de viviendas, conjuntos habitacionales y de la Central Hidroeléctrica de Chaglla; contrarrestado parcialmente por la menor inversión pública (-11,3 por ciento en lo que va del año).
- Los **arribos a los establecimientos de hospedaje** se recuperaron, luego de siete meses de resultados adversos, aumentando en el mes en 8,0 por ciento interanual, ante la mayor afluencia de turistas nacionales y extranjeros, luego que culminaran las lluvias que dificultaron el transporte. Entre enero y mayo, los arribos decrecieron en 3,1 por ciento respecto a similar periodo de 2014, influenciado por la menor afluencia de visitantes nacionales y extranjeros, principalmente hacia las provincias de Huánuco y Leoncio Prado.
- El **empleo formal** en empresas privadas formales de 10 a más trabajadores en la ciudad de Huánuco se incrementó en 9,7 por ciento interanual en mayo, luego de caer en el mes previo. El resultado se explicó por la mayor demanda en las ramas de transportes, almacenes y comunicaciones (10,4 por ciento) y servicios (18,6 por ciento).

- El **crédito directo total** en la región (S/. 1 344 millones) creció 11,8 por ciento interanual en mayo, influenciado por los mayores montos colocados por la Banca Múltiple, Agrobanco, Banco de la Nación, Cajas Municipales y Edpymes. Según tipo, aumentaron en los orientados a **consumo** (5,9 por ciento), **hipotecario** (11,4 por ciento) y a **empresas** (14,6 por ciento).
- La **inversión pública** del mes (S/. 40 millones) se redujo en 22,2 por ciento interanual, ante los menores montos devengados en las municipalidades. Entre enero y mayo, sumó S/. 190 millones, lo que representó una reducción de 11,3 por ciento respecto a similar periodo de 2014, debido a la contracción en los municipios. Los tres proyectos con mayor monto ejecutado (devengado) fueron: “Rehabilitación y remodelación de la infraestructura educativa y equipamiento de la institución educativa Gómez Arias Dávila, Rupa-Rupa, Leoncio Prado” con un gasto de S/. 10,9 millones a cargo del Gobierno Nacional; el “Mejoramiento de los servicios académicos de experimentación e investigación en las carreras de Enfermería, Obstetricia, Psicología y Odontología de la Universidad Nacional Hermilio Valdizan, Huánuco” a cargo del Gobierno Central, con un gasto de S/. 7,7 millones; y el “Mejoramiento de la capacidad resolutive de los servicios de salud del hospital regional Hermilio Valdizan de Huánuco-nivel III-1” con un gasto de S/. 6,7 millones, a cargo del Gobierno Regional.

CUADRO N° 1
OTROS INDICADORES DE ACTIVIDAD ECONÓMICA
(Variación % respecto a similar mes del año anterior)

	Dic.14	Ene.15	Feb.15	Mar.15	Abr.15	May.15
Despachos de cemento 1/	↑ 22,5	↑ 22,1	↑ 15,9	↑ 14,6	↑ 23,4	↓ -2,8
Arribos a los establecimientos de hospedaje	↓ -4,5	↓ -6,8	↓ -2,8	↓ -6,3	↓ -7,4	↑ 8,0
Empleo formal urbano 2/	↑ 2,5	↑ 3,6	↓ -1,9	↑ 7,4	↓ -2,0	↑ 9,7
Crédito total 3/	↑ 12,9	↑ 12,5	↑ 12,2	↑ 12,9	↑ 13,0	↑ 11,8
Crédito de consumo 3/	↑ 19,4	↑ 20,5	↑ 20,0	↑ 18,2	↑ 18,0	↑ 5,9
Crédito hipotecario 3/	↑ 17,4	↑ 16,2	↑ 12,8	↑ 11,5	↑ 12,3	↑ 11,4
Inversión pública 1/	↓ -22,1	↑ 23,1	↑ 15,3	↑ 4,4	↓ -35,6	↓ -22,2

1/ En términos reales.

2/ En empresas de 10 a más trabajadores situadas en la ciudad de Huánuco.

3/ En términos nominales.

Fuentes: BCRP - Sucursal Huancayo, UNACEM, MINCETUR, MTPE, SBS y MEF.

I. ACTIVIDAD PRODUCTIVA

1. Actividad primaria

1.1 Sector agropecuario

- La actividad agropecuaria registró un resultado favorable al crecer 2,8 por ciento interanual durante mayo, justificado por los incrementos de los sub sectores agrícola (2,9 por ciento) y pecuario (2,5 por ciento); mientras que entre enero y mayo, se expandió en 3,2 por ciento, sustentado por la mayor oferta de las partes agrícola y pecuario.

CUADRO N° 2
SECTOR AGROPECUARIO 1/
(Miles de toneladas)

Subsectores	Estructura Porcentual 2013 /2	Mayo			Enero - Mayo		
		2 014	2 015	Var.%	2 014	2 015	Var.%
AGRÍCOLA	<u>73,6</u>			<u>2,9</u>			<u>2,1</u>
Orientada al mercado interno 2/	68,2			0,1			-0,2
Papa Blanca	19,0	38,0	36,1	-4,9	230,3	218,8	-5,0
Papa Amarilla+Color	25,1	32,0	33,1	3,3	113,2	113,4	0,1
Plátano	5,3	15,2	17,2	12,7	76,5	86,1	12,6
Yuca	1,9	5,2	5,3	2,4	22,6	23,5	3,8
Olluco	1,0	4,7	5,6	20,2	15,4	18,2	18,1
Arroz Cáscara	2,4	2,4	3,3	36,2	15,5	18,0	16,3
Arveja Grano Verde	2,5	2,1	2,9	33,4	8,3	9,8	18,5
Zapallo	0,5	1,0	1,5	55,8	10,0	9,6	-4,3
Orientada al mercado externo y agroindustria 2/	5,4			29,3			25,2
Maíz A. Duro	2,4	1,8	2,9	54,9	22,2	26,8	20,7
Café	1,4	0,8	1,0	26,0	1,8	2,4	29,9
Cacao	1,4	0,5	0,6	21,7	1,6	2,0	28,5
PECUARIO	<u>26,4</u>			<u>2,5</u>			<u>7,1</u>
Carne de vacuno 3/	13,7	1,9	1,9	1,7	7,1	7,6	6,7
Carne de ave 3/	0,8	0,1	0,1	16,8	0,4	0,5	7,3
Carne de ovino 3/	1,4	0,1	0,1	8,8	0,6	0,7	12,1
Leche	3,3	3,4	3,8	9,8	17,4	19,1	9,5
SECTOR AGROPECUARIO	100,0			2,8			3,2

1/ Cifras preliminares

2/ A precios de 2007

3/ Peso neto

Fuente: Ministerio de Agricultura y Riego

Elaboración: BCRP, Sucursal Huancayo. Departamento de Estudios Económicos

- En mayo, el incremento de 2,9 por ciento en el sub sector agrícola se sustentó en la mayor oferta con destino al mercado externo y agroindustria (29,3 por ciento) y en menor medida en lo destinado al mercado interno (0,1 por ciento), sustentado en el primer caso a los incrementos en maíz amarillo duro, cacao y café; y en el segundo, por plátano, papa amarilla, olluco, arroz cáscara, arveja grano verde, zapallo y yuca. Respecto a café, se incrementó por haber ingresado mayores áreas de crecimiento a producción, además del reajuste estadístico de siembras; en cacao, por la favorable demanda y ampliación de hectáreas en producción; en papa amarilla, por mayores siembras y adecuados precios de mercado respecto de la papa blanca; y en plátano, por mejores rendimientos. Entre enero y mayo, la parte agrícola creció en 2,1 por ciento.



- La producción pecuaria creció 2,5 por ciento en el mes, ante la mayor oferta de leche, fibra de alpaca y todas las carnes con excepción a la de caprino; explicado en leche y carne de vacuno, por el registro de mejores rendimientos, adecuada demanda y favorables precios de mercado. Entre enero y mayo, aumentó 7,1 por ciento, destacando la mayor producción de leche, fibra de alpaca y todas las carnes, sobresaliendo la mayor oferta de carne de vacuno.
- La mayor actividad ganadera se localiza en la provincia de Puerto Inca, favorecida por la disponibilidad de pastos, adquiriendo significancia la producción de carne de vacuno, llegando a representar, entre enero y mayo, el 50 por ciento del Valor Bruto de Producción (VBP) pecuario, seguido de leche (15 por ciento) y carne de porcino (10 por ciento), entre los principales. La producción de carne de vacuno se destina a los mercados local y regional.
- En cuanto al avance de las siembras de la actual campaña agrícola (2014-2015), se instalaron 115,1 mil hectáreas, superior en 266 hectáreas (0,2 por ciento más) respecto a su similar de la campaña anterior (2013-2014), debido a mayores instalaciones de cultivos permanentes (398 hectáreas o 6,0 por ciento más), ante los incrementos en pasto braquearía (1 220 hectáreas más), por mayor demanda para alimento de ganado vacuno, principalmente en la provincia de Puerto Inca. Respecto a los de tipo transitorios, disminuyeron en 132 hectáreas (-0,1 por ciento), por menores instalaciones de maíz amiláceo, cebada grano, frejol grano seco, papa blanca y haba grano seco, entre los principales.

CUADRO N° 3
SUPERFICIE SEMBRADA 1/
(Hectáreas)

	Campaña Agrícola 2/		Variación	
	2013-2014	2014-2015	Absoluta	Porcentual
Cultivos Transitorios	108 210	108 078	-132	-0,1
Papa Blanca	17 266	17 083	-183	-1,1
Maíz Amiláceo	16 138	15 339	-799	-5,0
Papa Amarilla+Color	12 507	12 927	420	3,4
Maíz A. Duro	9 569	11 181	1 612	16,8
Trigo	10 945	10 349	-597	-5,4
Cebada Grano	7 295	6 947	-349	-4,8
Arroz Cáscara	6 578	6 816	238	3,6
Frijol Grano Seco	6 017	5 418	-599	-10,0
Yuca	4 095	4 134	39	1,0
Haba Grano Seco	3 895	3 700	-195	-5,0
Otros	13 906	14 186	280	2,0
Cultivos Permanentes	6 667	7 064	398	6,0
Pasto Braquearía	3 988	5 208	1 220	30,6
Avena Forrajera	995	910	-85	-8,5
Cacao	347	224	-124	-35,6
Plátano	514	190	-324	-63,0
Café	375	183	-192	-51,2
Otros	448	350	-98	-21,8
TOTAL	114 877	115 143	266	0,2

1/ Cifras preliminares

2/ De agosto a mayo

Fuente: Dirección Regional de Agricultura - Huánuco

Elaboración: BCRP, Sucursal Huancayo. Departamento de Estudios Económicos



1.2 Sector minería

- La actividad minera se redujo en 20,3 por ciento durante mayo, luego de expandirse por ocho meses consecutivos, ante la menor producción de cobre (-62,6 por ciento), zinc (-18,2 por ciento) y plata (-38,5 por ciento); contrarrestado parcialmente por la mayor producción de plomo (26,6 por ciento).
- Entre enero y mayo, se expandió en 45,1 por ciento, influenciado por la mayor producción de concentrados mineros de plomo (136,4 por ciento), zinc (53,8 por ciento) y plata (9,8 por ciento), disminuyendo únicamente en cobre (-36,2 por ciento). En el acumulado, a precios de 2007, la producción de zinc representó el 51 por ciento del VBP minero acumulado, seguido por plomo (25 por ciento) y plata (18 por ciento).
- La producción del departamento se concentra en la minera Raura, ubicada en la cumbre de la Cordillera Occidental, entre los departamentos de Huánuco (provincia de Lauricocha, distrito de San Miguel de Cauri) y Lima (provincia de Oyón).

**CUADRO N° 4
SECTOR MINERÍA 1/**

(Variación % real respecto a similar periodo del año anterior)

	Estructura Porcentual 2013 2/	Mayo			Enero - Mayo		
		2 014	2 015	Var. %	2 014	2 015	Var. %
Cobre (TMF)	16,3	166	62	-62,6	819	522	-36,2
Plomo (TMF)	17,5	807	1 022	26,6	3 197	7 559	136,4
Zinc (TMF)	46,0	2 043	1 672	-18,2	8 132	12 505	53,8
Plata (Kg.f)	20,2	5 446	3 347	-38,5	22 508	24 720	9,8
TOTAL	100,0			-20,3			45,1

1/ Cifras preliminares.

2/ A precios de 2007.

Fuente: Ministerio de Energía y Minas.

Elaboración: BCRP, Sucursal Huancayo. Departamento de Estudios Económicos.

**GRÁFICO N° 1
CRECIMIENTO DE LA PRODUCCIÓN MINERA**
(Variación % real respecto a similar mes del año anterior)

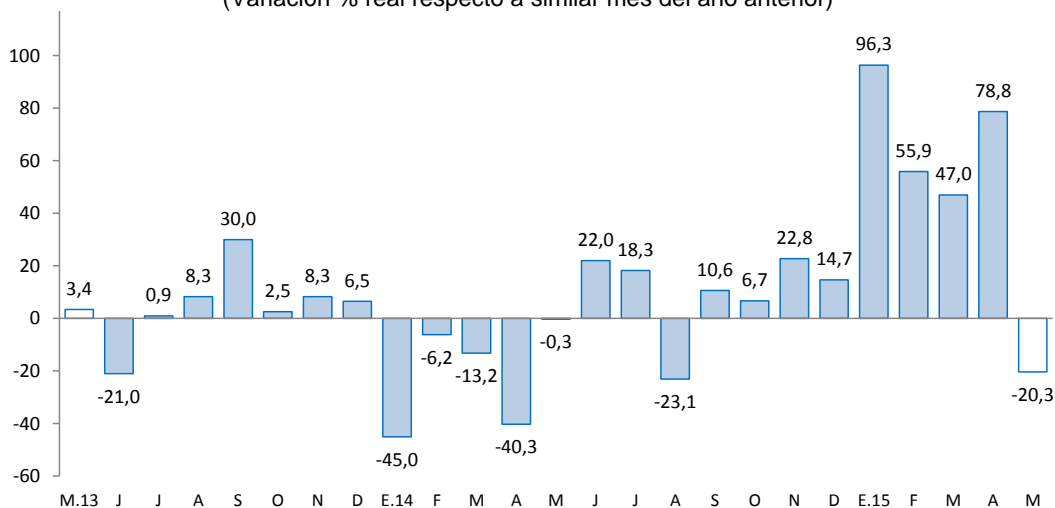

Fuente: MINEM.

Elaboración: BCRP, Sucursal Huancayo, Departamento de Estudios Económicos.

2. Otros indicadores sectoriales

2.1 Sector construcción

- Los despachos de cemento, luego de registrar 46 meses de resultados favorables, disminuyeron en el mes en 2,8 por ciento, ante el menor gasto público en el mes (-22,2 por ciento), principalmente de los municipios, sobresaliendo menores gastos en obras de saneamiento y transportes; mientras que por el lado privado se relacionó a la culminación de obras en la Central Hidroeléctrica de Chaglla.
- Entre enero y mayo, los despachos crecieron 14,2 por ciento comparado a similar periodo de 2014, influenciado por la mayor inversión privada, ante la mayor demanda de viviendas, principalmente por parte de familias inmigrantes que proceden de la ciudad de Cerro de Pasco; y la construcción de la Central Hidroeléctrica Chaglla, durante el primer cuatrimestre del año, a cargo de la empresa Odebrecht con una inversión estimada de US\$ 1 247 millones.

GRÁFICO N° 2
CRECIMIENTO DE LOS DESPACHOS DE CEMENTO
(Variación % real respecto a similar mes del año anterior)

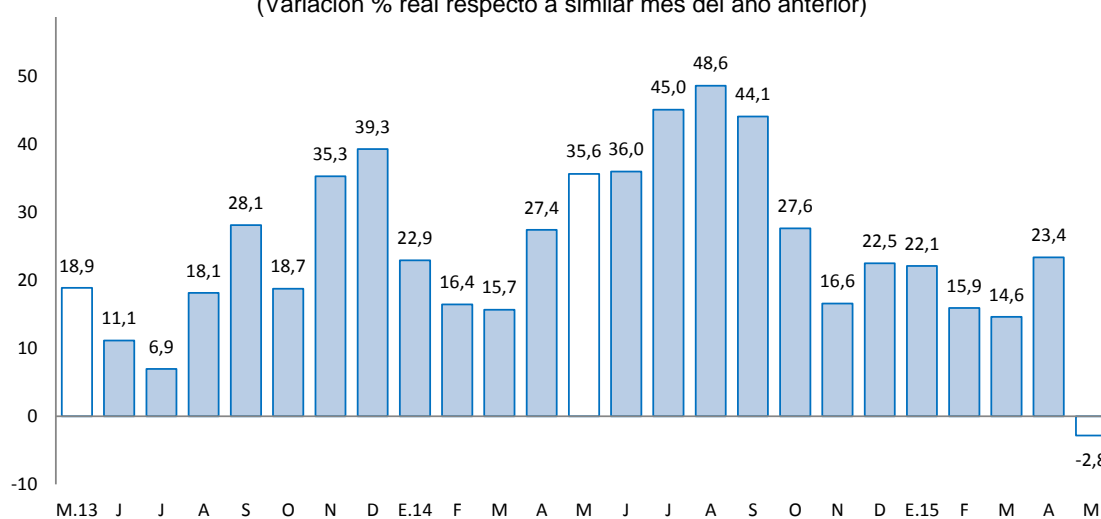

Fuente: UNACEM (Plantas Condorcocha y Atocongo).

2.2 Arribos a los establecimientos de hospedaje

- El número de arribos a los establecimientos de hospedaje en mayo (53,7 miles) se recuperó al crecer en 8,0 por ciento, luego de ser negativo por siete meses seguidos. El resultado del mes se asoció a la mayor afluencia de visitantes nacionales y extranjeros, influenciado por la culminación de lluvias, las que dificultaron el transporte entre los meses de febrero a abril pasados.
- Entre enero y mayo, los arribos (241,3 miles), se redujeron en 3,1 por ciento, explicado por la menor afluencia de visitantes nacionales y extranjeros, principalmente hacia las provincias de Huánuco y Leoncio Prado (Tingo María). De los atractivos turísticos registrados en Huánuco, sobresale Kotosh, donde se encuentra el “Templo de las Manos Cruzadas”, mientras que Tingo María cuenta con la “Cueva de las Lechuzas”, la “Cueva de las Pavas” y la “Bella Durmiente”.
- Del total de arribos entre enero y mayo, el 99,6 por ciento fueron nacionales, de los cuales el 53 por ciento procedió del propio departamento, seguido de Lima Metropolitana (18 por ciento), Pasco (5 por ciento), Lima provincias (5 por ciento), Junín (4 por ciento) y Ucayali (4 por ciento).

GRÁFICO N° 3
CRECIMIENTO DE ARRIBOS A ESTABLECIMIENTOS DE HOSPEDAJE
(Variación %)

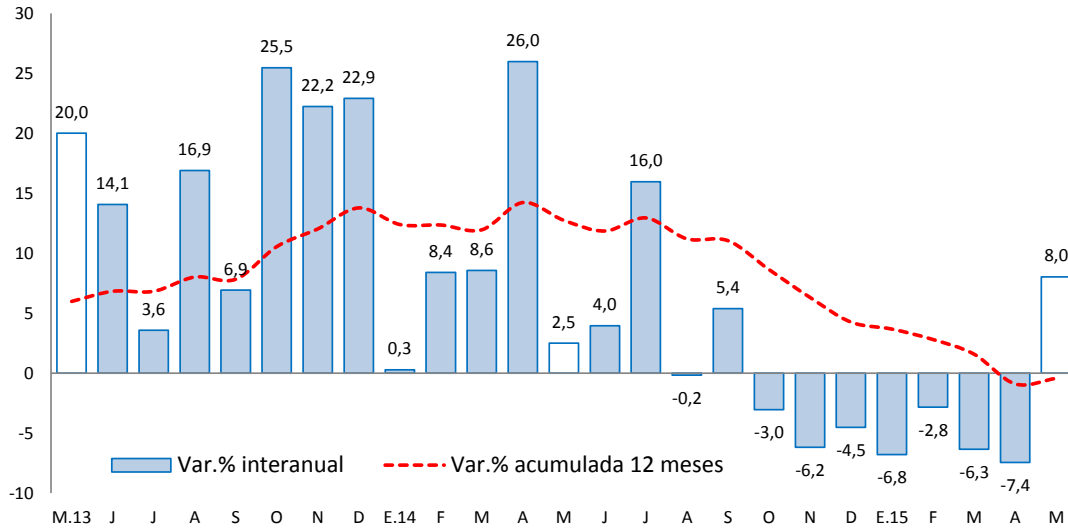

Fuente: Encuesta Mensual a Establecimientos de Hospedaje Temporal – MINCETUR.

II. ASPECTOS LABORALES

1. Empleo

- Al término de mayo, el empleo en la ciudad de Huánuco, en empresas privadas formales de 10 a más trabajadores, se incrementó en 9,7 por ciento interanual, debido a la mayor demanda en las ramas de servicios (18,6 por ciento), y transportes, almacenes y comunicaciones (10,4 por ciento).
- Entre enero y mayo, aumentó 3,4 por ciento, ante la mayor demanda en las ramas de transporte, almacenes y comunicaciones (7,3 por ciento); y servicios (6,5 por ciento).

CUADRO N° 5
CIUDAD DE HUÁNUCO: ÍNDICE MENSUAL DE EMPLEO EN EMPRESAS
PRIVADAS FORMALES DE 10 Y MÁS TRABAJADORES
POR RAMA DE ACTIVIDAD ECONÓMICA 1/
(Octubre 2010=100)

	Mayo			Enero - Mayo		
	2014	2015	Var.%	2014	2015	Var.%
Extractiva 2/	-	-	-	-	-	-
Industria manufacturera	100,0	74,6	-25,4	101,3	78,8	-22,2
Comercio	117,9	116,9	-0,8	119,0	118,5	-0,4
Transporte, almacenes y comunicaciones	123,2	136,0	10,4	124,7	133,8	7,3
Servicios 3/	133,5	158,3	18,6	102,0	108,6	6,5
Total	125,6	137,8	9,7	109,1	112,8	3,4

Nota: La información corresponde al primer día de cada mes.

Nota: La información corresponde al primer día de cada mes.

1/ Cifras preliminares.

2/ Conformada por las subramas agricultura, pesca y minería.

3/ Conformada por las subramas servicios prestados a empresas, restaurantes y hoteles, establecimientos financieros, enseñanza, servicios sociales y comunales; y electricidad, gas y agua.

Fuente: MTPE - Encuesta Nacional de Variación del Empleo (ENVME)

Elaboración: BCRP, Sucursal Huancayo. Departamento de Estudios Económicos.

GRÁFICO N° 4
CIUDAD DE HUÁNUCO: EMPLEO FORMAL URBANO EN EMPRESAS DE 10 A MÁS TRABAJADORES
 (Variación % respecto a similar mes del año anterior)

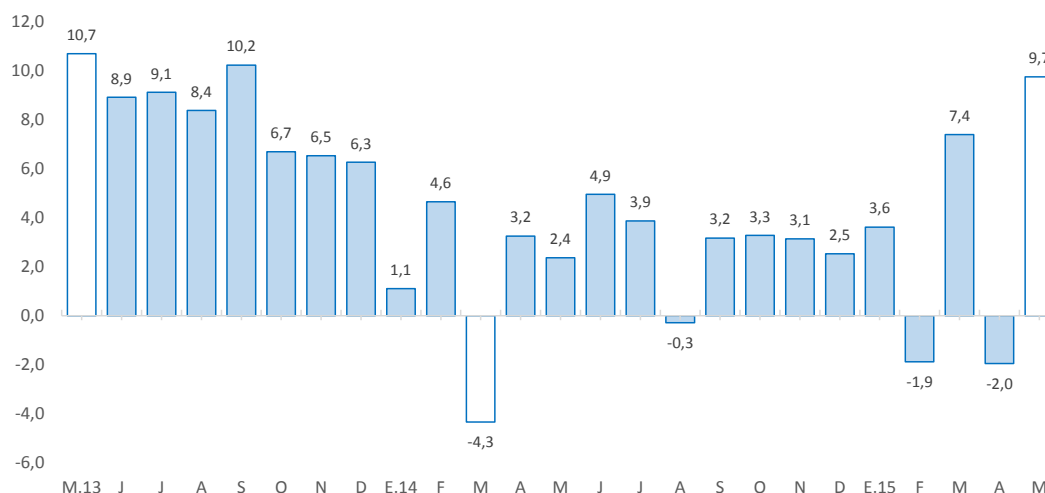

Fuente: Ministerio de Trabajo y Promoción del Empleo.

III. SECTOR EXTERNO

1. Exportaciones

- Las exportaciones de Huancayo totalizaron US\$ 9 millones en mayo, inferior en US\$ 0,4 millones (-3,9 por ciento) respecto a similar mes de 2014, explicado por los menores envíos de productos tradicionales en US\$ 0,2 millones (-2,8 por ciento) y de los no tradicionales en US\$ 0,1 millones (-14,1 por ciento). Las menores ventas de **productos tradicionales** se explicaron por los pocos envíos de productos mineros (US\$ 0,3 millones o 3,8 por ciento menos), ante los nulos envíos de cobre y zinc. Respecto a los **no tradicionales**, la reducción se relacionó a menores envíos de productos agropecuarios, principalmente de cacao y sus derivados.

CUADRO N° 6
EXPORTACIONES POR GRUPO DE PRODUCTOS 1/
 (Valor FOB en millones de US\$)

	Estructura % 2 013	mayo			Enero - mayo		
		2014	2015	Var. %	2014	2015	Var. %
Productos Tradicionales	90,2	9	8	-2,8	38	31	-18,3
Agrícolas	2,3	0	0	-	1	0	-87,0
Mineros	87,9	9	8	-3,8	37	31	-17,0
Productos No Tradicionales	9,8	1	1	-14,1	5	3	-50,5
Agropecuarios	9,7	1	1	-15,2	5	3	-53,2
Pesqueros	0,0	0	0	-	0	0	-
Textil	0,0	0	0	-	0	0	-
Maderas y papeles, y sus manuf.	0,0	0	0	-	0	0	-100,0
Químicos	0,0	0	0	-	0	0	-100,0
Minerales no metálicos	0,0	0	0	-	0	0	-
Sidero - metalúrgicos y joyería	0,0	0	0	-	0	0	-
Metal - mecánicos	0,0	0	0	-	0	0	-
Otros no tradicionales	0,1	0	0	-	0	0	-
Total Exportaciones	100,0	9	9	-3,9	43	34	-22,4

1/ Cifras Preliminares.

Fuente: SUNAT

Elaboración: BCRP - Sucursal Huancayo.



- Entre enero y mayo, las ventas totalizaron US\$ 34 millones, inferior en US\$ 10 millones (-22,4 por ciento) respecto a similar periodo de 2014, explicado por la contracción en los envíos de productos tradicionales en US\$ 7 millones (-18,3 por ciento) y de los no tradicionales en US\$ 3 millones (-50,5 por ciento). Respecto a la disminución de los **tradicionales**, que significaron el 91,9 por ciento del total, se debió a las menores ventas de productos agrícolas (US\$ 1 millón) y mineros (US\$ 6 millones); destacando en el primer caso las reducciones en café, y en el segundo por concentrados de cobre y zinc. La caída en los **no tradicionales** se justificó por los menores envíos de productos agropecuarios en US\$ 3 millones (-57,9 por ciento), principalmente por cacao y sus derivados.
- Los mayores envíos se destinaron a Canadá (55,2 por ciento), China (21,5 por ciento), Bélgica-Luxemburgo (9,8 por ciento), Corea del Sur (3,3 por ciento), Brasil (3,1 por ciento) e Italia (3,0 por ciento); mientras que según productos, las mayores ventas fueron de concentrados de plomo (60,3 por ciento), concentrados de zinc (21,6 por ciento), concentrados de cobre (8,1 por ciento), cacao y sus derivados (6,8 por ciento), y concentrados de plata (1,6 por ciento).

IV. CRÉDITOS Y DEPÓSITOS ²

1. Créditos

- Los créditos en Huánuco sumaron S/. 1 344 millones al finalizar mayo, creciendo en 0,6 por ciento respecto del mes previo y en 11,8 por ciento comparado a mayo 2014.

CUADRO N° 7
HUÁNUCO: CRÉDITOS
(Saldos en millones de nuevos soles)

	Saldos en millones de nuevos soles		Tasa de crecimiento (%)	
	abr-15	may-15	Mes	12 Meses
Banco de la Nación 1/	84	84	0,9	8,9
Agrobanco 2/	41	41	0,6	11,4
Banca Múltiple	751	753	0,2	18,3
Instituciones No Bancarias	460	466	1,2	3,1
Financieras	151	152	1,0	-8,6
Cajas Municipales	293	296	1,1	10,6
Cajas Rurales	1	0	-11,7	-68,4
Edpymes	16	17	3,2	6,6
Total	1 336	1 344	0,6	11,8
Empresas	800	841	5,1	14,6
Personas	536	503	-6,2	7,4
Consumo	398	364	-8,4	5,9
Hipotecario	139	139	0,2	11,4
MN	1 248	1 267	1,5	15,3
ME	88	77	-12,4	-25,7
ME (Mill. US\$)	30	26	-12,4	-25,7

1/ Considera sólo los créditos de consumo e hipotecario.

2/ No considera los créditos a las demás empresas del sistema financiero

Fuente: Superintendencia de Banca, Seguro y AFP.

Elaboración: BCRP, Sucursal Huancaayo. Departamento de Estudios Económicos.

² Se presentan los saldos de los créditos y depósitos al cierre de operaciones de mayo de 2015. Cabe destacar que los saldos de las cuentas expresadas en moneda extranjera se valúan al tipo de cambio constante de diciembre de 2014 (S/. 2,98 por dólar), a fin de aislar el efecto de la valuación cambiaria sobre los saldos en dicha moneda.

- Respecto a mayo de 2014, se justificó por la Banca Múltiple (18,3 por ciento), Agrobanco (11,4 por ciento), Cajas Municipales (10,6 por ciento) y Banco de la Nación (8,9 por ciento); explicado en la Banca Múltiple por la absorción de Mi Banco a los saldos de Financiera Edificar, mayores créditos por convenio y otorgamientos de tarjetas de crédito; y en Agrobanco, por la orientación de créditos a la renovación de cafetos, reemplazo de cultivos y mayores créditos pecuarios; mientras que en las Cajas Municipales, se debió a la promoción de créditos en zonas periféricas. Respecto al mes previo, aumentó por las Cajas Municipales (1,1 por ciento), Financieras (1,0 por ciento), Banco de la Nación (0,9 por ciento) y Agrobanco (0,6 por ciento); explicado en las Cajas Municipales y Financieras por el inicio de la campaña crediticia por fiestas patrias, además de la incursión en nuevos mercados (provincia de Pachitea); contrarrestado parcialmente por los menores montos en las Cajas Rurales, por problemas de morosidad.
- Por **tipo de moneda**, los créditos estuvieron conformados en un 94,3 por ciento por moneda nacional y en 5,7 por ciento en moneda extranjera, registrándose una tasa de dolarización baja (5,7 por ciento) en comparación al promedio nacional (32,8 por ciento). Respecto de mayo 2014 y del mes previo, aumentaron los saldos en moneda nacional (15,3 por ciento y 1,5 por ciento, respectivamente) y disminuyeron en moneda extranjera (-25,7 por ciento y -12,4 por ciento, respectivamente). Los saldos en moneda extranjera sumaron US\$ 26 millones, los que calculados a un tipo de cambio contable disminuyeron en 15,2 por ciento respecto de mayo 2014 (-25,7 por ciento con tipo de cambio fijo).
- Según **tipo de crédito**, el 62,6 por ciento estuvo destinado al sector empresarial, el 27,1 por ciento para consumo y el 10,3 por ciento restante al segmento hipotecario. Respecto a mayo de 2014, el mayor incremento se dio en los destinados a empresas (14,6 por ciento), seguido por los créditos hipotecarios (11,4 por ciento) y para consumo (5,9 por ciento).

GRÁFICO Nº 5
HUÁNUCO: CRECIMIENTO DEL CREDITO DIRECTO
 (Variación % respecto a similar mes del año anterior)

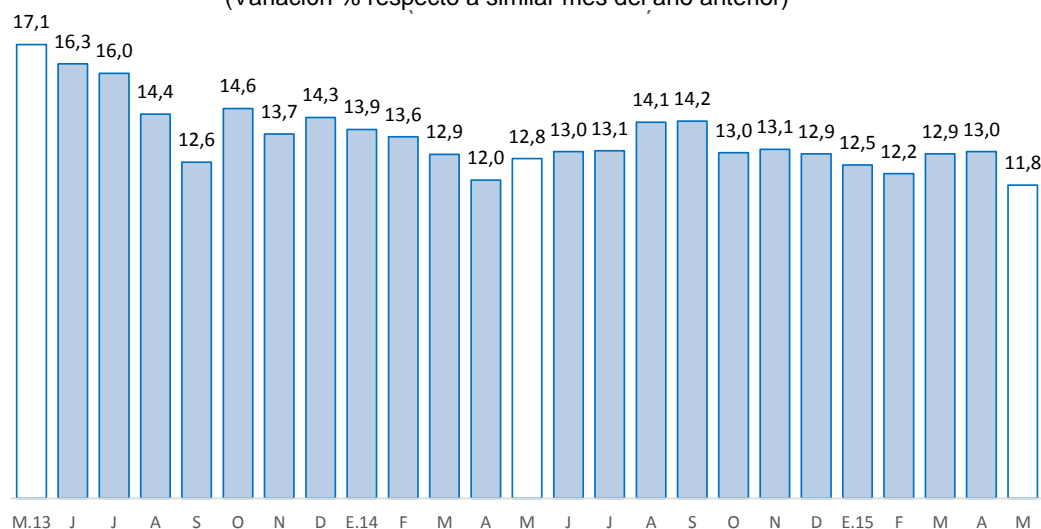

Fuente: Superintendencia de Banca, Seguros y AFP.

Elaboración: BCRP, Sucursal Huancayo. Departamento de Estudios Económicos.

- En cuanto a la **morosidad** en Huánuco, al mes de abril alcanzó 4,3 por ciento, igual a similar mes del año pasado; y superior en 0,2 de punto porcentual en relación al mes previo. Los mayores ratios se registraron en las Cajas Rurales (36,0 por ciento), seguido de las Cajas Municipales (6,1 por ciento), las Financieras (4,6 por ciento) y las Edpymes (4,7 por ciento).

GRÁFICO Nº 6
HUÁNUCO: TASA DE MOROSIDAD 1/ 2/
(Porcentaje)

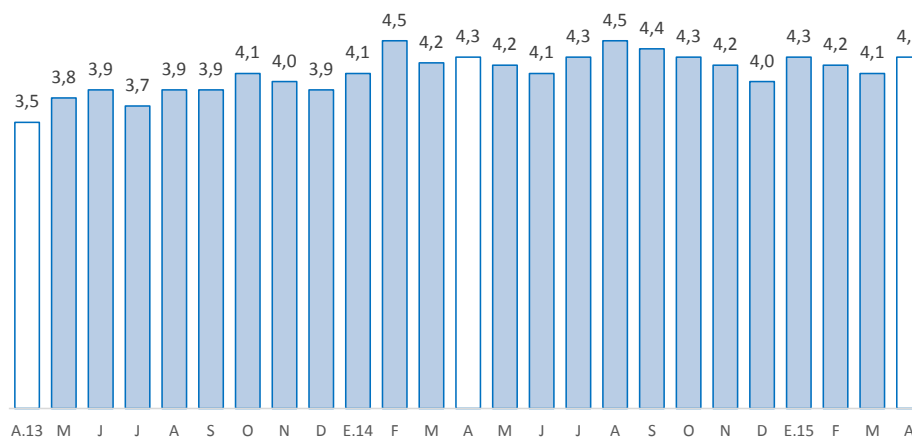

1/ Morosidad = (créditos vencidos + créditos en cobranza judicial) / colocaciones brutas.

2/ Preliminar

Fuente: Superintendencia de Banca, Seguros y AFP.

Elaboración: BCRP, Sucursal Huancayo. Departamento de Estudios Económicos.

2. Depósitos

- Los depósitos, que alcanzaron S/. 824 millones, aumentaron en 1,3 por ciento respecto a similar mes de 2014 y no variaron respecto al mes previo. Comparado a mayo de 2014, los mayores montos captados se registraron en las Cajas Municipales, Financieras y el Banco de la Nación, debido a la oferta de atractivas tasas de interés, principalmente en depósitos a plazo y por CTS. Con relación al mes previo, se debió a que los incrementos en las instituciones microfinancieras se contrarrestaron con la caída en el Banco de la Nación y Agrobanco.

CUADRO Nº 8
HUÁNUCO: DEPÓSITOS
(Saldos en millones de nuevos soles)

	Saldos en millones de nuevos soles		Tasa de crecimiento (%)	
	abr-15	may-15	Mes	12 Meses
Banco de la Nación	302	290	-4,0	0,7
Banca Múltiple	430	428	-0,6	-0,8
Instituciones No Bancarias	92	107	15,9	12,3
Financieras	8	8	4,0	6,4
Cajas Municipales	84	98	17,0	12,8
Cajas Rurales	0	0	8,6	31,0
TOTAL	824	824	0,0	1,3
Vista	275	282	2,5	2,0
Ahorro	372	365	-1,9	8,9
A plazo	177	177	0,2	-12,2
MN	721	724	0,3	1,2
ME	103	100	-2,3	2,4
ME (Mill. US\$)	34	34	-2,3	2,4

Fuente: Superintendencia de Banca, Seguro y AFP.

Elaboración: BCRP, Sucursal Huancayo. Departamento de Estudios Económicos.

- Por **institución**, en el mes, destacó la Banca Múltiple con una participación del 51,9 por ciento del total, seguido por el Banco de la Nación (35,2 por ciento) y las Cajas Municipales (11,9 por ciento), entre los principales.
- Por **tipo de moneda**, los depósitos estuvieron conformados en un 87,8 por ciento por moneda nacional y en 12,2 por ciento por moneda extranjera, registrándose una menor tasa de dolarización (12,2 por ciento) respecto del promedio nacional (41,8 por ciento). Comparado a mayo 2014 y al mes previo, crecieron los depósitos en moneda nacional y en moneda extranjera sólo respecto al año anterior. Los saldos en moneda extranjera sumaron US\$ 34 millones, los que calculados con un tipo de cambio contable aumentaron en 16,8 por ciento en relación a mayo 2014 (2,4 por ciento con tipo de cambio fijo).

GRÁFICO Nº 7
HUÁNUCO: CRECIMIENTO DE LOS DEPÓSITOS
 (Variación % respecto a similar mes del año anterior)

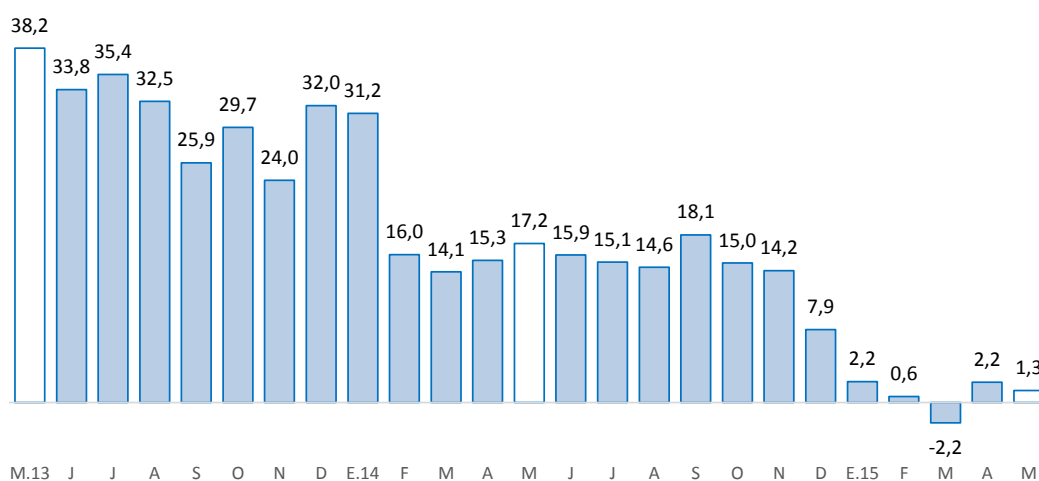

Fuente: SBS y AFP.
 Elaboración: BCRP-Sucursal Huancayo.

V. EJECUCIÓN PRESUPUESTAL

1. Gasto corriente no financiero

- La ejecución presupuestal del gasto corriente no financiero, neto de transferencias intergubernamentales, sumó en el mes S/. 113 millones, lo que significó un incremento de S/. 15 millones (11,3 por ciento de variación real) respecto de similar mes del año anterior. Los mayores gastos se registraron en los gobiernos Central (31,0 por ciento) y Regional (3,3 por ciento), explicados en ambos casos por mayores pagos a personal y obligaciones sociales, y compras de bienes y servicios.
- Entre enero y mayo, sumó S/. 544 millones, superior en términos nominales en S/. 13 millones, pero inferior en términos reales en 0,6 por ciento, respecto a similar periodo de 2014. Aumentó el gasto en el Gobierno Nacional (S/. 32 millones más), pero se redujo en el Gobierno Regional (S/. 8 millones menos) y en los municipios (S/. 11 millones menos); explicado en el primer caso por el aumento en el pago de personal y obligaciones sociales; y en los dos restantes por menores compras de bienes y servicios.
- En el avance, el 48,0 por ciento del gasto se concentró en el Gobierno Nacional, seguido del Gobierno Regional (40,4 por ciento) y las municipalidades (11,6 por ciento).

CUADRO Nº 9
GASTO CORRIENTE NO FINANCIERO 1/ 2
(Millones de nuevos soles)

	Mayo			Enero - Mayo		
	2 014	2 015	Var.% real	2 014	2 015	Var.% real
Gobierno Nacional	35	48	31,0	230	261	10,4
Gobierno Regional	45	48	3,3	227	220	-6,3
Gobiernos locales	18	17	-7,5	74	63	-16,8
Total	98	113	11,3	531	544	-0,6

1/ Información actualizada al 31 de mayo de 2015.

2/ Neto de transferencias intergubernamentales. Comprende pensiones y otros gastos corrientes.

Fuente: Ministerio de Economía y Finanzas

Elaboración: BCRP, Sucursal Huancayo. Departamento de Estudios Económicos

2. Inversión pública

- La inversión pública en Huánuco totalizó S/. 40 millones en mayo, inferior en S/. 10 millones (-22,2 por ciento en términos reales) respecto a similar mes de 2014, influenciado por los menores gastos en las municipalidades. En el conjunto de los tres niveles de gobierno, la contracción se observó en los sectores de saneamiento, transportes y educación, entre los principales.
- Entre enero y mayo, acumuló S/. 190 millones, inferior en S/. 18 millones (-11,3 por ciento en términos reales) ante la contracción registrada en los municipios (S/. 48 millones o 43,4 por ciento menos), sustentado en la reducción en los sectores de saneamiento, transportes, cultura y deporte, y vivienda y desarrollo urbano, entre los más resaltantes. Contrariamente, creció las inversiones en los gobiernos Nacional y Regional.
- En cuanto al avance de la inversión pública, lo ejecutado entre enero y mayo representó en la región el 21,1 por ciento de su Presupuesto Institucional Modificado (PIM), que sumó S/. 900,1 millones. El Gobierno Regional registró un avance de 33,8 por ciento, seguido de los municipios (19,0 por ciento) y el Gobierno Nacional (15,7 por ciento).

CUADRO Nº 10
INVERSIÓN PÚBLICA 1/ 2/
(Millones de nuevos soles)

	Mayo			Enero - Mayo		
	2 014	2 015	Var.% real	2 014	2 015	Var.% real
Gobierno Nacional	7	9	31,1	30	54	75,2
Gobierno Regional	11	13	13,9	62	68	7,2
Gobiernos locales	32	18	-45,6	116	68	-43,4
Total	50	40	-22,2	208	190	-11,3

1/ Información actualizada al 31 de mayo de 2015.

2/ Comprende la adquisición de activos no financieros

Fuente: Ministerio de Economía y Finanzas

Elaboración: BCRP, Sucursal Huancayo. Departamento de Estudios Económicos.

GRÁFICO Nº 8
CRECIMIENTO DE LA INVERSIÓN PÚBLICA
(Variación % real)

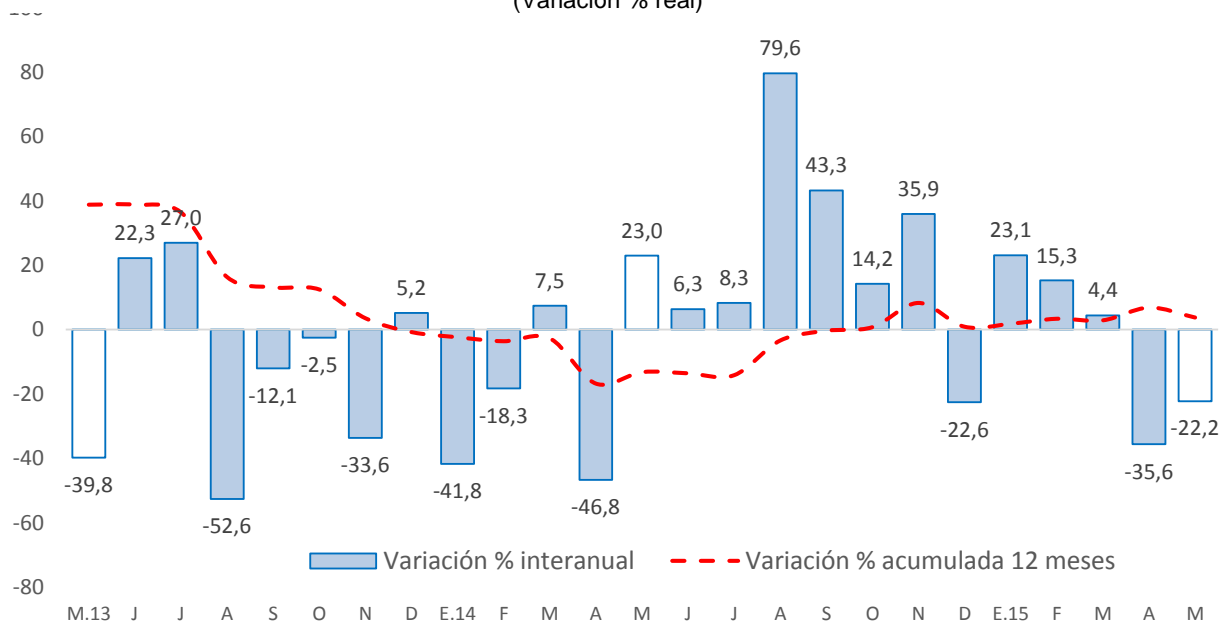

Fuente: Ministerio de Economía y Finanzas

Principales Proyectos

- Entre los principales proyectos que se ejecutaron entre enero y mayo, en el Gobierno Nacional destacaron la “Rehabilitación y remodelación de la infraestructura educativa y equipamiento de la institución educativa Gómez Arias Dávila, provincia de Leoncio prado, distrito de Rupa-Rupa” con un gasto de S/. 10,9 millones; “Mejoramiento de los servicios académicos de experimentación e investigación en las carreras de Enfermería, Obstetricia, Psicología y Odontología de la Universidad Nacional Hermilio Valdizán” con un gasto acumulado de S/. 7,7 millones; y “Rehabilitación y remodelación de la infraestructura educativa y equipamiento de la institución educativa Nuestra Señora de las Mercedes, ubicada en el distrito de Huánuco” con un gasto de S/. 6,6 millones.
- En el Gobierno Regional, sobresalieron el “Mejoramiento de la capacidad resolutive de los servicios de salud del hospital regional Hermilio Valdizan de Huánuco-nivel III-1” con un gasto de S/. 6,7 millones; “Instalación de electrificación rural de 17 comunidades, distrito de Tournavista - Puerto Inca - Huánuco” con un gasto de S/. 3,3 millones; y “Ampliación y mejoramiento del sistema de electrificación rural de la red primaria y secundaria de las 22 localidades del distrito de Pinra, provincia de Huacaybamba - Huánuco” con un gasto acumulado de S/. 2,7 millones.
- En los gobiernos locales, destacaron el “Mejoramiento de la oferta de servicios educativos de nivel inicial para favorecer el logro de aprendizaje de los niños de 3-5 años en las tres instituciones educativas públicas del nivel inicial, distrito de Punos-Huamalíes-Huánuco” con un gasto de S/. 4,2 millones; “Mejoramiento de la oferta de los servicios educativos de la I.E.I. Manuel Gonzales Prada de Cayna, distrito de Cayna, provincia de Ambo” con un gasto de S/. 3,6 millones; y “Mejoramiento de la calidad de los servicios educativos en la I.E. N° 32589 de la localidad de Pinquiray, provincia de Pachitea” con un gasto de S/. 3,1 millones.

VI. ANEXOS



ANEXO 1

HUÁNUCO: PRODUCCIÓN AGROPECUARIA 1/
(En toneladas métricas)

CULTIVOS	2 014								2 015					CULTIVOS
	MAY	JUN	JUL	AGO	SET	OCT	NOV	DIC	ENE	FEB	MAR	ABR	MAY	
AGRÍCOLA														AGRÍCOLA
CONSUMO INTERNO														CONSUMO INTERNO
Ajo	105	78	25	0	0	0	0	0	0	0	0	10	82	Ajo
Arroz Cáscara	2 447	1 530	1 825	2 095	2 183	1 573	1 384	1 922	2 923	3 749	4 233	3 764	3 332	Arroz Cáscara
Arveja Grano Seco	226	623	319	186	50	2	0	0	0	0	62	123	207	Arveja Grano Seco
Arveja Grano Verde	2 138	3 017	2 572	1 519	2 482	2 875	3 901	659	545	1 282	2 236	2 927	2 852	Arveja Grano Verde
Camote	518	368	290	282	410	417	405	254	251	521	632	834	334	Camote
Cebada Grano	875	2 946	4 561	1 708	137	0	0	0	0	0	0	0	885	Cebada Grano
Cebolla	466	475	69	0	0	135	134	34	29	0	21	400	584	Cebolla
Frijol Grano Seco	657	2 067	2 146	1 666	467	242	195	122	320	382	243	230	420	Frijol Grano Seco
Granadilla	660	647	614	486	313	215	124	154	52	110	212	463	666	Granadilla
Haba Grano Seco	309	1 513	1 899	956	150	0	0	0	0	0	0	5	166	Haba Grano Seco
Haba Grano Verde	1 203	721	931	460	210	60	21	21	38	203	498	1 104	1 084	Haba Grano Verde
Maíz Amiláceo	2 056	6 593	6 701	2 852	598	0	0	0	0	0	0	0	1 146	Maíz Amiláceo
Maíz Choclo	1 315	858	93	202	496	497	269	106	91	455	2 009	2 413	1 157	Maíz Choclo
Naranja	792	1 489	2 267	2 266	1 423	1 071	714	348	113	178	225	449	905	Naranja
Oca	2 207	1 222	313	0	0	0	0	0	0	0	120	302	1 791	Oca
Olluco	4 671	3 672	1 781	13	0	0	541	1 328	3 164	2 462	2 778	4 216	5 614	Olluco
Papa Blanca	37 989	14 939	8 756	5 609	21 817	48 181	57 026	54 326	41 400	34 942	38 538	67 781	36 112	Papa Blanca
Papa Amarilla+Color	31 993	15 320	7 784	3 489	7 519	19 181	28 141	21 741	17 927	13 553	19 423	29 429	33 053	Papa Amarilla+Color
Papaya	465	425	379	389	349	348	332	349	348	339	319	306	290	Papaya
Piña	854	889	903	1 093	1 214	1 388	1 494	1 406	781	753	702	671	648	Piña
Plátano	15 236	15 203	15 406	15 577	14 693	15 783	15 968	16 125	17 272	17 239	17 323	17 107	17 166	Plátano
Tomate	313	184	175	93	370	348	337	241	58	127	442	381	204	Tomate
Trigo	1 218	3 845	5 679	3 516	640	0	0	0	0	0	0	0	794	Trigo
Yuca	5 190	4 994	4 930	5 496	5 406	4 278	4 422	3 925	4 036	4 323	4 988	4 831	5 315	Yuca
Zanahoria	1 887	982	283	438	586	680	437	215	188	747	938	1 110	1 590	Zanahoria
Zapallo	971	571	277	255	199	179	386	258	867	1 554	3 550	2 129	1 512	Zapallo
Otros Cons. Interno	3 878	4 320	2 538	1 599	1 849	2 179	2 368	2 569	2 315	2 646	2 867	3 088	3 684	Otros Cons. Interno
INDUSTRIAL Y/O EXP.														INDUSTRIAL Y/O EXP.
Cacao	465	449	376	316	271	251	235	209	292	329	405	458	566	Cacao
Café	821	844	528	227	44	20	10	2	99	235	378	631	1 034	Café
Maíz A. Duro	1 847	285	584	1 157	1 214	1 058	1 290	3 309	5 880	6 607	7 268	4 205	2 862	Maíz A. Duro
Otros Industrial y/o Exp.	893	850	792	697	823	883	916	989	1 145	1 363	1 381	1 309	1 193	Otros Industrial y/o Exp.
PECUARIO														PECUARIO
CARNE 2/														CARNE 2/
Carne Ave	89,5	113,5	94,7	95,5	103,8	120,2	129,7	124,7	104,9	80,6	73,0	91,7	104,5	Carne Ave
Carne Ovino	124,4	126,9	134,5	129,2	128,1	125,9	119,6	127,2	119,4	123,5	136,5	142,3	135,3	Carne Ovino
Carne Porcino	515,9	487,5	583,8	519,3	505,3	485,2	462,7	549,8	397,5	383,4	458,2	536,6	525,8	Carne Porcino
Carne Vacuno	1 865,7	1 746,4	1 987,8	1 774,3	1 887,1	1 681,8	1 636,1	1 738,3	1 343,2	1 353,6	1 316,0	1 687,0	1 898,1	Carne Vacuno
Carne Caprino	18,4	18,4	23,4	23,5	21,5	19,9	19,3	21,9	15,8	18,8	16,8	16,9	17,7	Carne Caprino
Carne Alpaca	1,4	1,2	1,6	1,3	1,0	0,8	1,2	1,3	1,2	1,4	1,2	1,6	2,0	Carne Alpaca
Carne Llama	0,0	1,3	1,4	1,6	2,4	0,0	0,0	0,0	1,0	1,1	1,0	0,0	0,0	Carne Llama
Huevo	99,0	100,5	98,7	106,4	108,8	108,2	103,5	109,0	102,4	92,7	93,1	91,5	90,4	Huevo
Leche	3 421,7	3 216,7	3 173,8	3 088,5	3 003,5	2 806,9	2 858,1	2 997,2	3 987,7	3 615,8	3 940,7	3 778,4	3 756,8	Leche
Lana	54,6	11,2	3,3	0,0	43,5	36,7	47,0	0,0	0,0	1,9	64,0	17,4	11,7	Lana
FIBRA														FIBRA
Fibra de Alpaca	0,0	0,1	0,1	0,0	0,1	0,0	0,1	0,1	0,1	0,0	0,1	0,1	0,2	Fibra de Alpaca
Fibra de Llama	0,0	0,0	0,0	0,0	0,0	0,0	0,0	0,0	0,0	0,0	0,0	0,0	0,0	Fibra de Llama

1/ Cifras preliminares

2/ Peso Neto, no de animales en pie.

FUENTE: MINAGRI

ELABORACIÓN: BCRP. Sucursal Huancayo. Departamento de Estudios Económicos.



ANEXO 2

**HUÁNUCO: PRODUCCIÓN MINERA METÁLICA 1/
(Contenido Fino)**

Producción Metálica Concentración	2 014								2 015					Producción Metálica Concentración
	MAY	JUN	JUL	AGO	SET	OCT	NOV	DIC	ENE	FEB	MAR	ABR	MAY	
COBRE (TMF)	166	157	150	113	129	120	128	135	95	131	130	105	62	COBRE (TMF)
PLOMO (TMF)	807	866	1 400	957	1 507	1 317	1 455	1 488	1 467	1 728	1 717	1 626	1 022	PLOMO (TMF)
ZINC (TMF)	2 043	2 118	2 436	1 718	2 211	2 259	2 542	2 590	2 430	3 039	2 861	2 503	1 672	ZINC (TMF)
PLATA (Kg.f)	5 446	6 038	6 527	4 338	6 972	5 789	6 324	6 460	5 669	5 279	5 745	4 679	3 347	PLATA (kg.f)

1/ Cifras preliminares.

FUENTE: MINEM

ELABORACIÓN: BCRP, Sucursal Huancayo. Departamento de Estudios Económicos



ANEXO 3

HUÁNUCO: EXPORTACIONES FOB POR TIPO DE PRODUCTOS 1/
(Millones US\$)

TIPO	2 014								2 015					TIPO
	MAY	JUN	JUL	AGO	SET	OCT	NOV	DIC	ENE	FEB	MAR	ABR	MAY	
Productos Tradicionales	8,6	11,1	1,0	4,9	4,8	15,0	0,5	13,8	9,3	1,3	10,1	1,9	8,3	Productos Tradicionales
Agrícolas	0,0	0,0	0,0	0,5	1,3	0,2	0,5	0,7	0,0	0,0	0,0	0,0	0,1	Agrícolas
Mineros	8,6	11,1	1,0	4,4	3,4	14,8	0,0	13,1	9,3	1,3	10,1	1,9	8,2	Mineros
Productos No Tradicionales	0,9	1,3	2,0	1,8	1,6	1,8	0,6	0,9	0,6	0,6	0,3	0,4	0,8	Productos No Tradicionales
Agropecuarios	0,9	1,0	2,0	1,8	1,6	1,6	0,4	0,9	0,6	0,6	0,3	0,2	0,8	Agropecuarios
Pesqueros	0,0	0,0	0,0	0,0	0,0	0,0	0,0	0,0	0,0	0,0	0,0	0,0	0,0	Pesqueros
Textil	0,0	0,0	0,0	0,0	0,0	0,0	0,0	0,0	0,0	0,0	0,0	0,0	0,0	Textil
Maderas y papeles, y sus manuf.	0,0	0,0	0,0	0,0	0,0	0,0	0,0	0,0	0,0	0,0	0,0	0,0	0,0	Maderas y papeles, y sus manuf.
Quimicos	0,0	0,2	0,0	0,0	0,0	0,2	0,2	0,0	0,0	0,0	0,0	0,0	0,0	Quimicos
Minerales no metálicos	0,0	0,0	0,0	0,0	0,0	0,0	0,0	0,0	0,0	0,0	0,0	0,0	0,0	Minerales no metálicos
Sidero - metalúrgicos y joyería	0,0	0,0	0,0	0,0	0,0	0,0	0,0	0,0	0,0	0,0	0,0	0,0	0,0	Sidero - metalúrgicos y joyería
Metal - mecánicos	0,0	0,0	0,0	0,0	0,0	0,0	0,0	0,0	0,0	0,0	0,0	0,2	0,0	Metal - mecánicos
Otros no tradicionales	0,0	0,0	0,0	0,0	0,0	0,0	0,0	0,0	0,0	0,0	0,0	0,0	0,0	Otros no tradicionales
Total Exportaciones	9,5	12,4	3,0	6,7	6,4	16,9	1,1	14,8	9,9	2,0	10,4	2,3	9,1	Total Exportaciones

1/ Cifras Preliminares.

Fuente: SUNAT

Elaboración: BCRP - Sucursal Huancayo.



ANEXO 4

HUÁNUCO: EXPORTACIONES FOB DE PRODUCTOS NO TRADICIONALES 1/

(Millones US\$ valor FOB)

TIPO	2 014								2 015					TIPO
	MAY	JUN	JUL	AGO	SET	OCT	NOV	DIC	ENE	FEB	MAR	ABR	MAY	
Agropecuarios	1	1	2	2	2	2	0	1	1	1	0	0	1	Agropecuarios
Cacao	1	1	2	2	2	1	0	1	0	1	0	0	1	Cacao
Chocolate	0	0	0	0	0	0	0	0	0	0	0	0	0	Chocolate
Pasta de cacao	0	0	0	0	0	0	0	0	0	0	0	0	0	Pasta de cacao
Manteca de cacao	0	0	0	0	0	0	0	0	0	0	0	0	0	Manteca de cacao
Cacao en grano y en polvo	0	0	0	0	0	0	0	0	0	0	0	0	0	Cacao en grano y en polvo
Resto de cacao	1	1	2	2	1	1	0	1	0	1	0	0	1	Resto de cacao
Quinua	0	0	0	0	0	0	0	0	0	0	0	0	0	Quinua
Tara	0	0	0	0	0	0	0	0	0	0	0	0	0	Tara
Flores y capullos	0	0	0	0	0	0	0	0	0	0	0	0	0	Flores y capullos
Semillas	0	0	0	0	0	0	0	0	0	0	0	0	0	Semillas
Resto	0	0	0	0	0	0	0	0	0	0	0	0	0	Resto
Pesquero	0	0	0	0	0	0	0	0	0	0	0	0	0	Pesquero
Crustaceo y molusco congelado	0	0	0	0	0	0	0	0	0	0	0	0	0	Crustaceo y molusco congelado
Pescado seco	0	0	0	0	0	0	0	0	0	0	0	0	0	Pescado seco
Resto	0	0	0	0	0	0	0	0	0	0	0	0	0	Resto
Textiles	0	0	0	0	0	0	0	0	0	0	0	0	0	Textiles
Maderas y papeles, y sus manuf.	0	0	0	0	0	0	0	0	0	0	0	0	0	Maderas y papeles, y sus manuf.
Madera aserrada	0	0	0	0	0	0	0	0	0	0	0	0	0	Madera aserrada
Tabillas y frisos para parques	0	0	0	0	0	0	0	0	0	0	0	0	0	Tabillas y frisos para parques
Papel	0	0	0	0	0	0	0	0	0	0	0	0	0	Papel
Resto	0	0	0	0	0	0	0	0	0	0	0	0	0	Resto
Químicos	0	0	0	0	0	0	0	0	0	0	0	0	0	Químicos
Minerales no metálicos	0	0	0	0	0	0	0	0	0	0	0	0	0	Minerales no metálicos
Sidero-Metalúrgico y Joyerías	0	0	0	0	0	0	0	0	0	0	0	0	0	Sidero-Metalúrgico y Joyerías
Metal-Mecánicos	0	0	0	0	0	0	0	0	0	0	0	0	0	Metal-Mecánicos
Resto de otros no tradicionales	0	0	0	0	0	0	0	0	0	0	0	0	0	Resto de otros no tradicionales
TOTAL	1	1	2	2	2	2	1	1	1	1	0	0	1	TOTAL

1/ Cifras Preliminares.

FUENTE: SUNAT

ELABORACIÓN: BCRP. Sucursal Huancayo. Departamento de Estudios Económicos.



ANEXO 5

HUÁNUCO: INGRESOS CORRIENTES DEL GOBIERNO CENTRAL

(Millones de nuevos soles)

	2 014								2 015					
	MAY	JUN	JUL	AGO	SET	OCT	NOV	DIC	ENE	FEB	MAR	ABR	MAY	
I. INGRESOS TRIBUTARIOS	8	7	7	7	8	10	8	9	11	7	9	8	6	I. INGRESOS TRIBUTARIOS
1). Impuesto a la Renta	5	5	5	5	5	6	5	6	7	4	6	5	4	1). Impuesto a la Renta
Personas Naturales	2	1	2	2	1	2	2	2	3	1	2	1	1	Personas Naturales
Personas Jurídicas	3	3	2	3	3	3	3	4	4	3	3	2	2	Personas Jurídicas
Regularización	1	1	0	0	0	1	0	0	0	0	1	2	0	Regularización
2). Impuesto a las Importaciones	0	0	0	0	0	0	0	0	0	0	0	0	0	2). Impuesto a las Importaciones
3). Impuesto General a las Ventas	1	1	1	1	1	2	1	2	2	1	1	1	1	3). Impuesto General a las Ventas
4). Imp. Selectivo al Consumo (ISC)	0	0	0	0	0	0	0	0	0	0	0	0	0	4). Imp. Selectivo al Consumo (ISC)
5). Otros Ingresos Tributarios	2	1	2	1	2	2	2	2	1	1	2	2	1	5). Otros Ingresos Tributarios
II. INGRESOS NO TRIBUTARIOS	0	0	0	0	0	0	0	0	0	0	0	0	0	II. INGRESOS NO TRIBUTARIOS
TOTAL INGRESOS (I+II)	8	7	7	7	8	10	8	9	11	7	9	8	6	TOTAL INGRESOS (I+II)

Fuente: Superintendencia Nacional de Administración Tributaria - SUNAT

Elaboración: BCRP - Sucursal Huancayo.



ANEXO 6

HUÁNUCO: EJECUCIÓN PRESUPUESTAL DEL GOBIERNO NACIONAL 1/

(Millones de nuevos soles)

	2 014								2 015					
	MAY	JUN	JUL	AGO	SET	OCT	NOV	DIC	ENE	FEB	MAR	ABR	MAY	
GASTOS NO FINANCIEROS	42	61	49	76	58	76	72	170	65	62	69	69	57	GASTOS NO FINANCIEROS
a. GASTOS CORRIENTES	35	55	36	67	40	65	43	95	57	50	49	58	48	a. GASTOS CORRIENTES
1. Personal y Obligaciones Sociales	11	11	15	11	12	12	11	15	18	14	14	14	13	1. Personal y Obligaciones Sociales
2. Pensiones y Otras Prest. Sociales	3	3	4	4	5	3	3	7	3	3	3	4	3	2. Pensiones y Otras Prest. Sociales
3. Bienes y Servicios	9	11	16	17	14	14	24	23	26	13	23	14	21	3. Bienes y Servicios
4. Donaciones y Transferencias 2/	0	0	0	0	0	0	0	0	10	0	0	0	0	4. Donaciones y Transferencias
5. Otros Gastos Corrientes	12	29	1	35	10	35	5	50	1	20	8	26	10	5. Otros Gastos Corrientes
b. GASTOS DE CAPITAL	7	7	13	9	18	12	29	76	8	13	20	11	9	b. GASTOS DE CAPITAL
1. Adquisición de Activos No Financieros	7	7	13	9	18	12	29	74	8	13	16	8	9	1. Adquisición de Activos No Financieros
2. Otros gastos de capital 3/	0	0	0	0	0	0	0	1	0	0	4	3	0	2. Otros gastos de capital

1/ Información actualizada al 31 de mayo de 2015.

2/ Neto de transferencias intergubernamentales.

3/ Incluye donaciones y transferencias.

FUENTE: Ministerio de Economía y Finanzas

ELABORACIÓN: BCRP, Sucursal Huancayo. Departamento de Estudios Económicos



ANEXO 7

HUÁNUCO: EJECUCIÓN PRESUPUESTAL DEL GOBIERNO REGIONAL 1/

(Millones de nuevos soles)

	2 014								2 015					
	MAY	JUN	JUL	AGO	SET	OCT	NOV	DIC	ENE	FEB	MAR	ABR	MAY	
GASTOS NO FINANCIEROS	58	66	69	97	67	73	87	111	39	56	68	63	62	GASTOS NO FINANCIEROS
a. GASTOS CORRIENTES	45	50	55	46	47	50	60	86	39	38	42	52	48	a. GASTOS CORRIENTES
1. Personal y Obligaciones Sociales	30	29	37	30	30	31	43	53	32	28	29	34	32	1. Personal y Obligaciones Sociales
2. Pensiones y Otras Prest. Sociales	3	3	5	3	3	3	5	7	4	3	3	3	3	2. Pensiones y Otras Prest. Sociales
3. Bienes y Servicios	11	11	13	11	12	13	11	23	3	7	10	12	11	3. Bienes y Servicios
4. Otros Gastos Corrientes	2	7	1	2	2	3	1	3	0	0	0	3	1	4. Otros Gastos Corrientes
b. GASTOS DE CAPITAL	13	16	14	50	20	23	28	25	0	18	26	11	14	b. GASTOS DE CAPITAL
1. Adquisición de Activos No Financieros	11	16	11	49	20	23	28	25	0	18	26	11	13	1. Adquisición de Activos No Financieros
2. Otros gastos de capital 2/	2	0	3	1	0	0	0	0	0	0	0	0	1	2. Otros gastos de capital

1/ Información actualizada al 31 de mayo de 2015.

2/ Incluye donaciones y transferencias.

FUENTE: Ministerio de Economía y Finanzas

ELABORACIÓN: BCRP, Sucursal Huancayo. Departamento de Estudios Económicos



ANEXO 8

HUÁNUCO: EJECUCIÓN PRESUPUESTAL DE LOS GOBIERNOS LOCALES 1/

(Millones de nuevos soles)

	2 014									2 015					
	MAY	JUN	JUL	AGO	SET	OCT	NOV	DIC	ENE	FEB	MAR	ABR	MAY		
GASTOS NO FINANCIEROS	50	48	74	51	51	63	60	106	4	14	44	34	35	GASTOS NO FINANCIEROS	
a. GASTOS CORRIENTES	18	18	23	18	20	18	17	33	3	12	17	15	17	a. GASTOS CORRIENTES	
1. Personal y Obligaciones Sociales	3	3	4	3	3	3	4	5	2	5	4	3	3	1. Personal y Obligaciones Sociales	
2. Pensiones y Otras Prest. Sociales	2	2	3	2	2	2	2	4	0	0	0	1	1	2. Pensiones y Otras Prest. Sociales	
3. Bienes y Servicios	12	12	14	12	13	11	11	21	1	7	13	10	12	3. Bienes y Servicios	
4. Donaciones y Transferencias	0	1	2	1	1	2	1	3	0	0	0	0	0	4. Donaciones y Transferencias	
5. Otros Gastos Corrientes	0	0	0	0	0	0	0	0	0	0	0	0	0	5. Otros Gastos Corrientes	
b. GASTOS DE CAPITAL	33	31	51	33	31	45	43	73	1	3	26	19	18	b. GASTOS DE CAPITAL	
1. Adquisición de Activos No Financieros	32	30	51	33	31	44	42	73	1	3	26	19	18	1. Adquisición de Activos No Financieros	
2. Otros gastos de capital 2/	0	0	0	0	0	1	0	0	0	0	0	0	0	2. Otros gastos de capital	

1/ Información actualizada al 31 de mayo de 2015.

2/ Incluye donaciones y transferencias.

FUENTE: Ministerio de Economía y Finanzas

ELABORACIÓN: BCRP, Sucursal Huancayo. Departamento de Estudios Económicos



ANEXO 9

HUÁNUCO: MOROSIDAD 1/
(En porcentajes)

ENTIDADES FINANCIERAS	2 014									2 015				ENTIDADES FINANCIERAS
	ABR	MAY	JUN	JUL	AGO	SET	OCT	NOV	DIC	ENE	FEB	MAR	ABR	
I. BANCA MÚLTIPLE	3,5	3,4	3,3	3,5	3,9	3,7	3,8	3,6	3,7	3,8	3,6	3,6	4,0	I. BANCA MÚLTIPLE
II. INSTITUCIONES NO BANCARIAS														II. INSTITUCIONES NO BANCARIAS
Financieras	5,1	4,9	4,7	4,7	4,8	4,6	4,5	4,4	4,3	4,4	4,6	4,6	4,6	Financieras
Cajas Municipales	6,7	6,6	6,3	6,6	6,7	6,5	6,3	6,1	5,3	6,4	5,9	5,9	6,1	Cajas Municipales
Cajas Rurales	38,9	40,6	48,0	50,4	52,1	46,0	39,2	37,1	35,0	33,6	30,2	31,8	36,0	Cajas Rurales
EDPYMEs	3,5	4,1	4,3	4,6	4,5	4,3	3,3	3,6	3,6	4,2	4,0	4,3	4,7	EDPYMEs
III. ENTIDADES ESTATALES														III. ENTIDADES ESTATALES
Banco de la Nación 2/	1,1	1,1	1,1	1,1	1,1	1,1	1,1	1,1	1,1	1,2	1,2	1,1	1,1	Banco de la Nación 2/
Agrobanco 3/	1,6	1,7	2,4	2,8	2,8	3,5	3,2	3,1	2,8	2,9	3,1	3,2	3,2	Agrobanco 3/
TOTAL	4,3	4,2	4,1	4,3	4,5	4,4	4,3	4,2	4,0	4,3	4,2	4,1	4,3	TOTAL

1/ Cifras preliminares.

2/ Sólo considera los créditos de consumo e hipotecario.

3/ No considera los créditos a las demás empresas del sector.

FUENTE: Superintendencia de Banca, Seguros y AFP

ELABORACIÓN: BCRP, Sucursal Huancayo. Departamento de Estudios Económicos