

BANCO CENTRAL DE RESERVA DEL PERÚ
SUCURSAL HUANCAYO



HUÁNUCO: Síntesis de Actividad Económica
Abril 2015¹

Departamento de Estudios Económicos

El Banco Central de Reserva del Perú (BCRP) ha considerado presentar un conjunto de indicadores sectoriales de actividad económica con la finalidad de poder realizar el seguimiento del desempeño de la economía departamental. Para el sector real, se ha utilizado el Valor Bruto de Producción a precios del año 2007 para los sectores disponibles. Cabe señalar que a partir de enero 2014, el Instituto Nacional de Estadística (INEI) ha realizado el cambio de año base (de 1994 a 2007) para la construcción del Producto Bruto Interno (PBI) nacional, estando en elaboración la desagregación departamental. En la medida que se publique referida información, el BCRP volvería a elaborar para cada departamento un indicador agregado de actividad económica.

¹ En el presente informe participaron Francisco Callupe Casaño y Miguel Angel Campos Arias.

ÍNDICE

	<i>Página</i>
RESUMEN EJECUTIVO	3
I. ACTIVIDAD PRODUCTIVA.....	5
1. Actividad primaria.....	5
1.1 Sector agropecuario.....	5
1.2 Sector minería.....	7
2. Otros indicadores sectoriales.....	8
2.1 Sector construcción.....	8
2.2 Arribos a los establecimientos de hospedaje.....	8
II. ASPECTOS LABORALES	9
1. Empleo	9
III. SECTOR EXTERNO	10
1. Exportaciones.....	10
IV. CRÉDITOS Y DEPÓSITOS	11
1. Créditos	11
2. Depósitos	13
V. EJECUCIÓN PRESUPUESTAL.....	14
1. Gasto corriente no financiero.....	14
2. Inversión pública	15
VI. ANEXOS	17

RESUMEN EJECUTIVO

Principales hechos de importancia

- En abril, el **sector minero** creció 78,8 por ciento interanual, debido a la mayor producción de plomo (228,1 por ciento), seguido de zinc (83,2 por ciento) y plata (26,2 por ciento), operando en la región únicamente la empresa minera Raura; mientras que la producción **agropecuaria** se expandió 1,3 por ciento interanual, ante el incremento del sub sector pecuario (8,2 por ciento).
- En cuanto a los **otros indicadores de actividad económica**, destacó en abril, el incremento de los despachos de cemento (23,4 por ciento); del crédito directo total (13,0 por ciento); crédito de consumo (18,0 por ciento); y crédito hipotecario (12,3 por ciento). Contrariamente, declinó la inversión pública (-35,6 por ciento), el empleo en empresas privadas formales de 10 y más trabajadores (-2,0 por ciento), y los arribos a los establecimientos de hospedaje (-7,4 por ciento).

Actividad primaria

- El **sector agropecuario** se incrementó 1,3 por ciento interanual durante abril, ante la mayor oferta del sub sector pecuario (8,2 por ciento), explicado por la oferta de leche, fibra de alpaca y todas las carnes con excepción a la de caprino; contrarrestado por la menor producción del sub sector agrícola (-0,4 por ciento), ante las contracciones en papa blanca, papa amarilla, zapallo, maíz choclo, piña y zanahoria. Entre enero y abril, el sector creció 3,3 por ciento, sustentado en el aumento de la actividad agrícola (1,8 por ciento) y pecuaria (8,5 por ciento).
- La **actividad minera** se expandió por octavo mes consecutivo, creciendo en 78,8 por ciento interanual en abril, ante la mayor producción de plomo (228,1 por ciento), zinc (83,2 por ciento) y plata (26,2 por ciento); contrarrestado parcialmente por la disminución de cobre. Entre enero y abril, creció en 66,1 por ciento, influenciado por la mayor producción de plomo, plata y zinc. En el departamento, sólo opera la Minera Raura.

Otros indicadores de actividad económica

- Los **despachos de cemento** en Huánuco, a cargo de la empresa UNACEM (plantas Condorcocha y Atocongo, con las marcas Cemento Andino y Sol, respectivamente) aumentaron en 23,4 por ciento interanual en abril, sustentado sólo en el dinamismo de la inversión privada, toda vez que la inversión pública se redujo en 35,6 por ciento en el mes. Entre enero y abril, creció 18,9 por ciento, influenciado por la inversión privada, destacando en el departamento la construcción de viviendas, conjuntos habitacionales y de la Central Hidroeléctrica de Chaglla; contrarrestado parcialmente por la menor inversión pública (-7,8 por ciento en lo que va del año).
- Los **arribos a los establecimientos de hospedaje** registró una caída de 7,4 por ciento interanual en el mes, acumulando siete meses de resultados adversos, ante la menor afluencia de turistas nacionales y extranjeros, por problemas en el tránsito (carretera central) ante la continuidad de lluvias en el mes. Entre enero y abril, los arribos decrecieron en 5,9 por ciento respecto a similar periodo de 2014, influenciado por la menor afluencia de visitantes nacionales y extranjeros, principalmente hacia las provincias de Huánuco y Leoncio Prado.
- El **empleo formal** en empresas privadas formales de 10 a más trabajadores en la ciudad de Huánuco se contrajo 2,0 por ciento interanual en abril, luego de aumentar en el mes previo. El resultado se explicó por la menor demanda en las ramas de servicios (-3,0 por ciento) e industria manufacturera (-23,4 por ciento).

- El **crédito directo total** en la región (S/. 1 336 millones) creció 13,0 por ciento interanual en abril, influenciado por los mayores montos colocados por la Banca Múltiple, Agrobanco, Banco de la Nación, Cajas Municipales y Edpymes. Según tipo, aumentaron en los orientados a **consumo** (18,0 por ciento), **hipotecario** (12,3 por ciento) y a **empresas** (10,8 por ciento).
- La **inversión pública** del mes (S/. 39 millones) se redujo en 35,6 por ciento interanual, ante los menores montos devengados en el Gobierno Regional y las municipalidades. Entre enero y abril, sumó S/. 149 millones, lo que representó una reducción de 7,8 por ciento respecto a similar periodo de 2014, debido a la contracción en los municipios. Los tres proyectos con mayor monto ejecutado (devengado) fueron: “Rehabilitación y remodelación de la infraestructura educativa y equipamiento de la institución educativa Gómez Arias Dávila, Rupa-Rupa, Leoncio Prado” con un gasto de S/. 10,0 millones a cargo del Gobierno Nacional; el “Mejoramiento de la capacidad resolutoria de los servicios de salud del hospital regional Hermilio Valdizan de Huánuco-nivel III-1” con un gasto de S/. 6,6 millones, a cargo del Gobierno Regional; y el “Mejoramiento de los servicios académicos de experimentación e investigación en las carreras de Enfermería, Obstetricia, Psicología y Odontología de la Universidad Nacional Hermilio Valdizan, Huánuco” a cargo del Gobierno Central, con un gasto de S/. 6,5 millones.

CUADRO N° 1
OTROS INDICADORES DE ACTIVIDAD ECONÓMICA
(Variación % respecto a similar mes del año anterior)

	Nov.14	Dic.14	Ene.15	Feb.15	Mar.15	Abril.15
Despachos de cemento 1/	↑ 16,6	↑ 22,5	↑ 22,1	↑ 15,9	↑ 14,6	↑ 23,4
Arribos a los establecimientos de hospedaje	↓ -6,2	↓ -4,5	↓ -6,8	↓ -2,8	↓ -6,3	↓ -7,4
Empleo formal urbano 2/	↑ 3,1	↑ 2,5	↑ 3,6	↓ -1,9	↑ 7,4	↓ -2,0
Crédito total 3/	↑ 13,1	↑ 12,9	↑ 12,5	↑ 12,2	↑ 12,9	↑ 13,0
Crédito de consumo 3/	↑ 22,1	↑ 19,4	↑ 20,5	↑ 20,0	↑ 18,2	↑ 18,0
Crédito hipotecario 3/	↑ 16,2	↑ 17,4	↑ 16,2	↑ 12,8	↑ 11,5	↑ 12,3
Inversión pública 1/	↑ 35,9	↓ -22,1	↑ 23,1	↑ 15,3	↑ 4,4	↓ -35,6

1/ En términos reales.

2/ En empresas de 10 a más trabajadores situadas en la ciudad de Huánuco.

3/ En términos nominales.

Fuentes: BCRP - Sucursal Huancayo, UNACEM, MINCETUR, MTPE, SBS y MEF.

I. ACTIVIDAD PRODUCTIVA

1. Actividad primaria

1.1 Sector agropecuario

- La actividad agropecuaria registró un resultado favorable al crecer en 1,3 por ciento interanual en abril, explicado por la mayor producción del sub sector pecuario (8,2 por ciento), sobresaliendo la mayor producción de leche, fibra de alpaca y todas las carnes con excepción a la de caprino. Entre enero y abril, se incrementó 3,3 por ciento respecto a similar periodo de 2014, sustentado por la mayor oferta de los sub sectores agrícola y pecuario.

CUADRO N° 2
SECTOR AGROPECUARIO 1/
(Miles de toneladas)

Subsectores	Estructura Porcentual 2013 /2	Abril			Enero - Abril		
		2 014	2 015	Var. %	2 014	2 015	Var. %
AGRÍCOLA	73,6			-0,4			1,8
Orientada al mercado interno 2/	68,2			-1,8			-0,4
Papa Blanca	19,0	70,5	67,8	-3,9	192,3	182,6	-5,0
Papa Amarilla+Color	25,1	31,3	29,4	-6,1	81,2	80,3	-1,1
Plátano	5,3	15,0	17,1	13,7	61,2	68,9	12,6
Yuca	1,9	4,8	4,8	0,7	17,5	18,2	4,2
Arroz Cáscara	2,4	3,5	3,8	7,4	13,0	14,7	12,5
Olluco	1,0	3,9	4,2	7,5	10,8	12,6	17,1
Zapallo	0,5	3,4	2,1	-36,9	9,1	8,1	-10,7
Arveja Grano Verde	2,5	2,5	2,9	16,1	6,2	7,0	13,4
Orientada al mercado externo y agroindustria 2/	5,4			16,3			24,0
Maíz A. Duro	2,4	3,8	4,2	11,0	20,4	24,0	17,5
Cacao	1,4	0,4	0,5	25,6	1,1	1,5	31,3
Café	1,4	0,5	0,6	14,7	1,0	1,3	33,1
PECUARIO	26,4			8,2			8,5
Carne de vacuno 3/	13,7	1,6	1,7	7,6	5,3	5,7	8,4
Carne de ave 3/	0,8	0,1	0,1	12,6	0,3	0,4	4,7
Carne de ovino 3/	1,4	0,1	0,1	17,1	0,5	0,5	12,9
Leche	3,3	3,4	3,8	11,3	14,0	15,3	9,4
SECTOR AGROPECUARIO	100,0			1,3			3,3

1/ Cifras preliminares

2/ A precios de 2007

3/ Peso neto

Fuente: Ministerio de Agricultura y Riego

Elaboración: BCRP, Sucursal Huancayo. Departamento de Estudios Económicos

- La ligera caída de 0,4 por ciento en el sub sector agrícola se sustentó en la menor oferta con destino al mercado interno (-1,8 por ciento), destacando la reducciones en papa blanca, papa amarilla, zapallo, maíz choclo, piña y zanahoria; contrarrestado parcialmente por el aumento para el sector externo y agroindustria (16,3 por ciento), destacando la mayor oferta de maíz amarillo duro, cacao y café. Respecto a papa blanca y amarilla, la contracción se explicó por las mayores lluvias que dificultaron las labores de cosecha y de transporte; en zapallo, por menores siembras; y en piña, porque algunas áreas están siendo afectadas por enfermedades y menores rendimientos (plantas viejas); mientras que en café se incrementó por haber ingresado mayores áreas de crecimiento a producción, además del reajuste estadístico de siembras. Entre enero y abril, la parte agrícola creció en 3,3 por ciento.

- La producción pecuaria creció 8,2 por ciento en el mes, ante la mayor oferta de leche, fibra de alpaca y todas las carnes con excepción a la de caprino, ante el registro de mejores rendimientos, adecuada demanda y favorables precios de mercado. Entre enero y abril, aumentó 8,5 por ciento, destacando la mayor producción de leche, lana, fibra de alpaca y todas las carnes con excepción a la de alpaca.
- La mayor actividad ganadera se localiza en la provincia de Puerto Inca, favorecida por la disponibilidad de pastos, adquiriendo significancia la producción de carne de vacuno, llegando a representar, entre enero y abril de 2015, el 49 por ciento del Valor Bruto de Producción (VBP) pecuario, seguido de leche (16 por ciento) y carne de porcino (10 por ciento), entre los principales. La producción de carne de vacuno se destina a los mercados local y regional.
- En cuanto al avance de las siembras de la actual campaña agrícola (2014-2015), se instalaron 109,0 mil hectáreas, superior en 1 063 hectáreas (1,0 por ciento) respecto a su similar de la campaña anterior (2013-2014), debido a mayores instalaciones de cultivos transitorios (653 hectáreas o 0,6 por ciento menos) y de los permanentes (410 hectáreas o 6,2 por ciento más). Respecto a los cultivos transitorios, se explicó por maíz amarillo duro, papa blanca, papa amarilla y yuca; en tanto que en los de tipo permanente se asoció a los incrementos en pasto braquearia. Respecto a papa blanca y papa amarilla, se debió al aumento de siembras en las provincias de Ambo, Huánuco y Pachitea, por condiciones climáticas favorables, disponibilidad de terrenos, semillas, recuperación del precio de mercados y presencia de inversionistas foráneos que alquilan terrenos e invierten en sociedad con agricultores locales.

CUADRO N° 3
SUPERFICIE SEMBRADA 1/
(Hectáreas)

	Campaña Agrícola 2/		Variación	
	2013-2014	2014-2015	Absoluta	Porcentual
Cultivos Transitorios	101 322	101 975	653	0,6
Maíz Amiláceo	16 138	15 339	-799	-5,0
Papa Blanca	14 503	15 058	555	3,8
Papa Amarilla+Color	10 740	11 225	485	4,5
Maíz A. Duro	9 185	10 789	1 604	17,5
Trigo	10 945	10 349	-597	-5,4
Cebada Grano	7 295	6 947	-349	-4,8
Arroz Cáscara	6 131	6 341	210	3,4
Frijol Grano Seco	5 595	5 000	-596	-10,6
Yuca	3 626	3 712	86	2,4
Haba Grano Seco	3 895	3 700	-195	-5,0
Otros	13 269	13 517	248	1,9
Cultivos Permanentes	6 628	7 037	410	6,2
Pasto Braquearia	3 988	5 208	1 220	30,6
Avena Forrajera	995	910	-85	-8,5
Cacao	347	224	-124	-35,6
Café	375	183	-192	-51,2
Plátano	514	174	-340	-66,1
Otros	409	339	-70	-17,1
TOTAL	107 949	109 012	1 063	1,0

1/ Cifras preliminares

2/ De agosto a abril

Fuente: Dirección Regional de Agricultura - Huánuco

Elaboración: BCRP, Sucursal Huancayo. Departamento de Estudios Económicos



1.2 Sector minería

- La actividad minera creció por octavo mes consecutivo, aumentando en el mes en 78,8 por ciento, ante la mayor producción de plomo (228,1 por ciento), zinc (83,2 por ciento) y plata (26,2 por ciento); no obstante la menor producción de cobre (-18,7 por ciento).
- Entre enero y abril, se expandió en 66,1 por ciento, influenciado por la mayor producción de concentrados mineros de plomo (173,5 por ciento), zinc (77,9 por ciento) y plata (25,3 por ciento), disminuyendo en cobre (-29,5 por ciento). En el acumulado, a precios de 2007, la producción de zinc representó el 51 por ciento del VBP minero acumulado, seguido por plomo (25 por ciento) y plata (18 por ciento).
- La producción del departamento se concentra en la minera Raura, ubicada en la cumbre de la Cordillera Occidental, entre los departamentos de Huánuco (provincia de Lauricocha, distrito de San Miguel de Cauri) y Lima (provincia de Oyón).

CUADRO N° 4
SECTOR MINERÍA 1/

(Variación % real respecto a similar periodo del año anterior)

	Estructura Porcentual 2013 2/	Abril			Enero - Abril		
		2 014	2 015	Var. %	2 014	2 015	Var. %
Cobre (TMF)	16,3	129	105	-18,7	653	460	-29,5
Plomo (TMF)	17,5	495	1 626	228,1	2 390	6 537	173,5
Zinc (TMF)	46,0	1 366	2 503	83,2	6 089	10 833	77,9
Plata (Kg.f)	20,2	3 708	4 679	26,2	17 062	21 373	25,3
TOTAL	100,0			78,8			66,1

1/ Cifras preliminares.

2/ A precios de 2007.

Fuente: Ministerio de Energía y Minas.

Elaboración: BCRP, Sucursal Huancayo. Departamento de Estudios Económicos.

GRÁFICO N° 1
CRECIMIENTO DE LA PRODUCCIÓN MINERA

(Variación % real respecto a similar mes del año anterior)

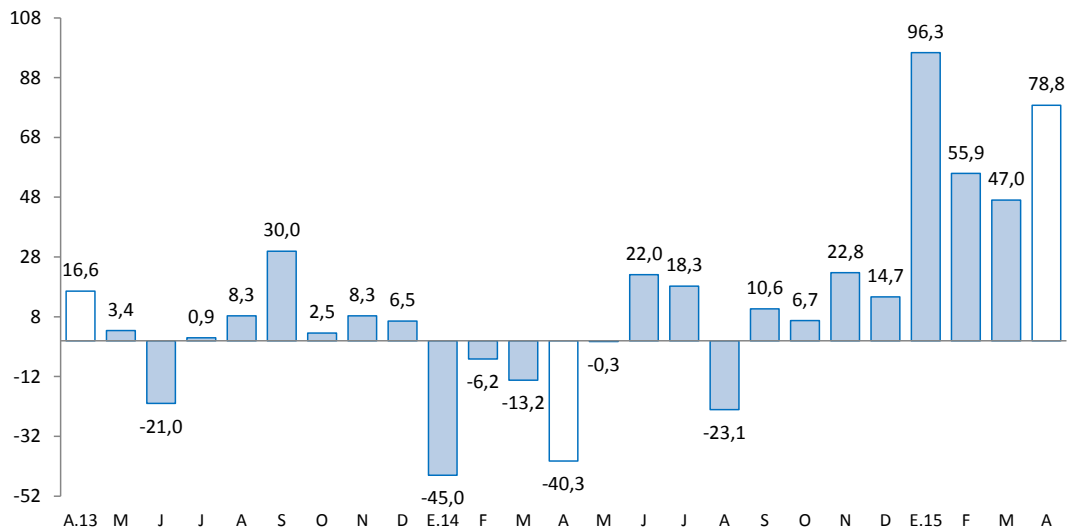

Fuente: MINEM.

Elaboración: BCRP, Sucursal Huancayo, Departamento de Estudios Económicos.

2. Otros indicadores sectoriales

2.1 Sector construcción

- Los despachos de cemento continuaron con la tendencia positiva desde hace 46 meses (desde mediados de 2011), aumentando en el mes en 23,4 por ciento, ante el mayor dinamismo de la inversión privada a través de obras de empresas constructoras y de familias (auto consumo), destacando la edificación de departamentos habitacionales; además de la construcción de la Central Hidroeléctrica de Chaglla; contrarrestado por la caída de la inversión pública en el mes (-35,6 por ciento), principalmente en el Gobierno Regional y las municipalidades.
- Entre enero y abril, los despachos crecieron 18,9 por ciento comparado a similar periodo de 2014, influenciado por la mayor inversión privada, la que se explica por la mayor demanda de viviendas, principalmente por parte de familias inmigrantes que proceden de la ciudad de Cerro de Pasco; y la construcción de la Central Hidroeléctrica Chaglla, a cargo de la empresa Odebrecht con una inversión estimada de US\$ 1 247 millones. La inversión pública entre enero y abril se contrajo en 7,8 por ciento.

GRÁFICO N° 2
CRECIMIENTO DE LOS DESPACHOS DE CEMENTO
(Variación % real respecto a similar mes del año anterior)

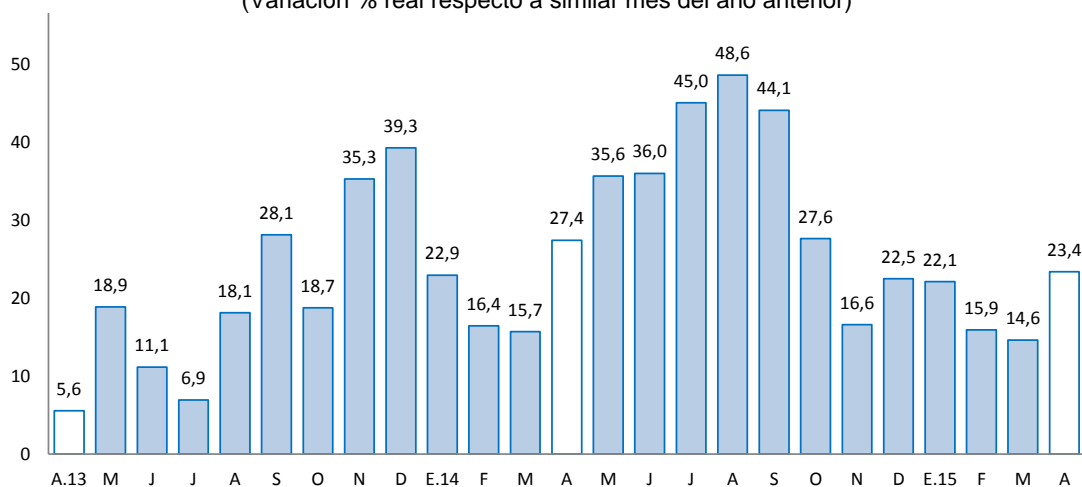

Fuente: UNACEM (Plantas Condorcocha y Atocongo).

2.2 Arribos a los establecimientos de hospedaje

- El número de arribos a los establecimientos de hospedaje en abril (49,1 miles) registró un resultado negativo por siete meses seguidos, reduciéndose en el mes en 7,4 por ciento, ante la menor afluencia de visitantes nacionales y extranjeros.
- Entre enero y abril, los arribos (187,6 miles), se redujeron en 5,9 por ciento, explicado por la menor afluencia de visitantes nacionales y extranjeros, principalmente hacia las provincias de Huánuco y Leoncio Prado (Tingo María). De los atractivos turísticos registrados en Huánuco, sobresale Kotosh, donde se encuentra el “Templo de las Manos Cruzadas”, mientras que Tingo María cuenta con la “Cueva de las Lechuzas”, la “Cueva de las Pavas” y la “Bella Durmiente”, entre los principales.
- Del total de arribos entre enero y abril, el 99,5 por ciento fueron nacionales, de los cuales el 54 por ciento procedió del propio departamento, seguido de Lima Metropolitana (17 por ciento), Pasco (5 por ciento), Lima provincias (5 por ciento), Junín (4 por ciento) y Ucayali (4 por ciento).

GRÁFICO N° 3
CRECIMIENTO DE ARRIBOS A ESTABLECIMIENTOS DE HOSPEDAJE
(Variación %)

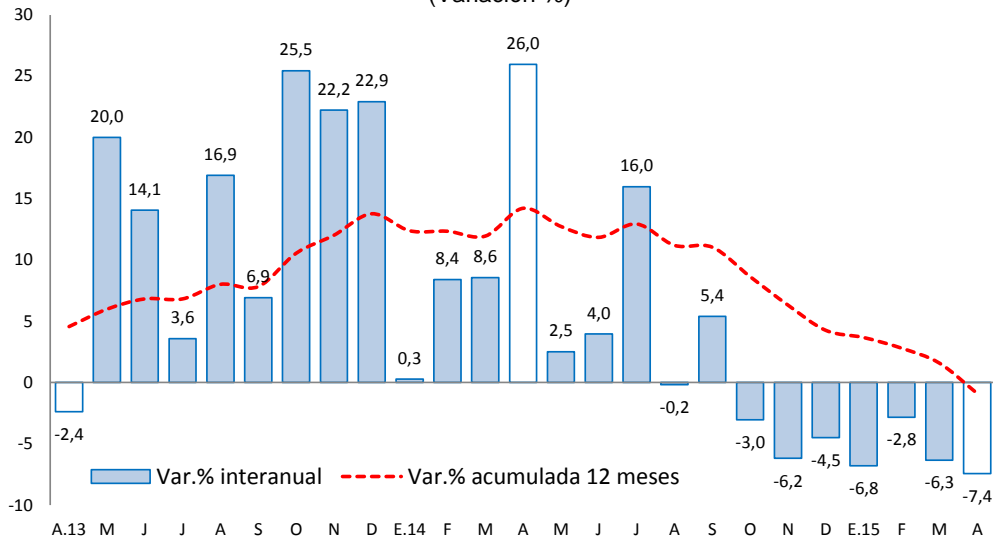

Fuente: Encuesta Mensual a Establecimientos de Hospedaje Temporal – MINCETUR.

II. ASPECTOS LABORALES

1. Empleo

- Al término de abril, el empleo en la ciudad de Huánuco, en empresas privadas formales de 10 a más trabajadores, se redujo en 2,0 por ciento interanual, debido a la menor demanda en las ramas de servicios (-3,0 por ciento) e industria manufacturera (-23,4 por ciento).
- Entre enero y abril, aumentó 1,6 por ciento, ante la mayor demanda en las ramas de transporte, almacenes y comunicaciones (6,5 por ciento); y servicios (2,2 por ciento).

CUADRO N° 5
CIUDAD DE HUÁNUCO: ÍNDICE MENSUAL DE EMPLEO EN EMPRESAS
PRIVADAS FORMALES DE 10 Y MÁS TRABAJADORES
POR RAMA DE ACTIVIDAD ECONÓMICA 1/
(Octubre 2010=100)

	Abril			Enero - Abril		
	2014	2015	Var.%	2014	2015	Var.%
Extractiva 2/	-	-	-	-	-	-
Industria manufacturera	101,6	77,8	-23,4	101,6	79,9	-21,4
Comercio	118,8	118,9	0,1	119,3	118,9	-0,3
Transporte, almacenes y comunicaciones	125,8	133,7	6,3	125,0	133,2	6,5
Servicios 3/	131,9	127,9	-3,0	94,1	96,1	2,2
Total	125,3	122,9	-2,0	105,0	106,6	1,6

Nota: La información corresponde al primer día de cada mes.

1/ Cifras preliminares.

2/ Conformada por las subramas agricultura, pesca y minería.

3/ Conformada por las subramas servicios prestados a empresas, restaurantes y hoteles, establecimientos financieros, enseñanza, servicios sociales y comunales; y electricidad, gas y agua.

Fuente: MTPE - Encuesta Nacional de Variación del Empleo (ENVM)

Elaboración: BCRP, Sucursal Huancayo. Departamento de Estudios Económicos.

GRÁFICO N° 4
CIUDAD DE HUÁNUCO: EMPLEO FORMAL URBANO EN EMPRESAS DE 10 A MÁS TRABAJADORES
 (Variación % respecto a similar mes del año anterior)

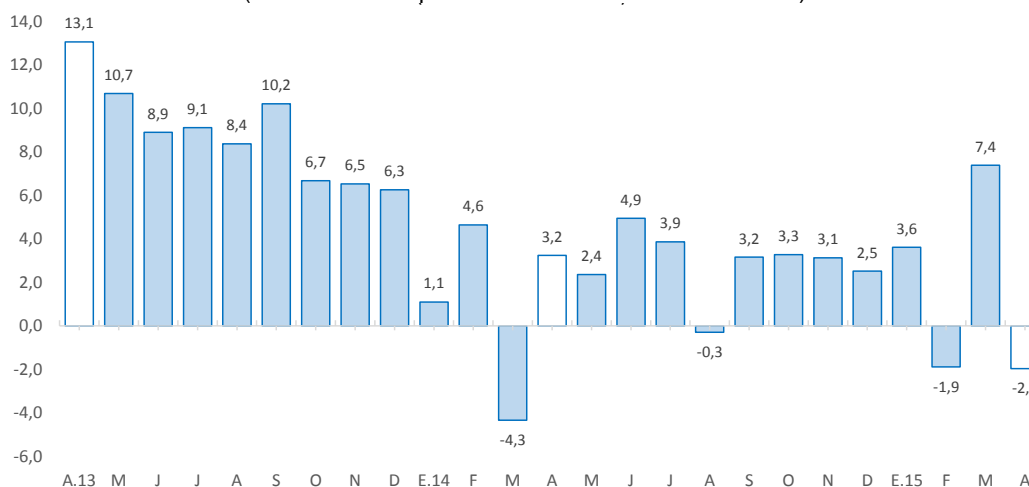

Fuente: Ministerio de Trabajo y Promoción del Empleo.

III. SECTOR EXTERNO

1. Exportaciones

- Las exportaciones de Huancayo totalizaron US\$ 2 millones en abril, inferior en US\$ 79,4 millones (-79,4 por ciento) respecto a similar mes de 2014, explicado por los menores envíos de productos tradicionales en US\$ 8 millones (-80,8 por ciento) y de los no tradicionales en US\$ 1 millón (-66,0 por ciento). Las menores ventas de **productos tradicionales** se explicaron por los pocos envíos de productos mineros (US\$ 8 millones más), principalmente de zinc, además de ser nulo los envíos de plomo. Respecto a los **no tradicionales**, la reducción se relacionó a menores envíos de productos agropecuarios, principalmente de cacao y sus derivados.

CUADRO N° 6
EXPORTACIONES POR GRUPO DE PRODUCTOS 1/
 (Valor FOB en millones de US\$)

	Estructura %		Abril		Enero - Abril		
	2 013	2014	2015	Var. %	2014	2015	Var. %
Productos Tradicionales	90,2	10	2	-80,8	29	23	-22,8
Agrícolas	2,3	0	0	-85,5	1	0	-98,4
Mineros	87,9	10	2	-80,8	29	23	-20,9
Productos No Tradicionales	9,8	1	0	-66,0	5	2	-57,9
Agropecuarios	9,7	1	0	-80,4	5	2	-61,0
Pesqueros	0,0	0	0	-	0	0	-
Textil	0,0	0	0	-	0	0	-
Maderas y papeles, y sus manuf.	0,0	0	0	-	0	0	-100,0
Químicos	0,0	0	0	-	0	0	-100,0
Minerales no metálicos	0,0	0	0	-	0	0	-
Sidero - metalúrgicos y joyería	0,0	0	0	-	0	0	-
Metal - mecánicos	0,0	0	0	-	0	0	-
Otros no tradicionales	0,1	0	0	-	0	0	-
Total Exportaciones	100,0	11	2	-79,4	34	25	-27,5

1/ Cifras Preliminares.

Fuente: SUNAT

Elaboración: BCRP - Sucursal Huancayo.

- Entre enero y abril, las ventas totalizaron US\$ 25 millones, inferior en US\$ 9 millones (-27,5 por ciento) respecto a similar periodo de 2014, explicado por la disminución en los envíos de productos tradicionales en US\$ 7 millones (-22,8 por ciento) y de los no tradicionales en US\$ 3 millones (-57,9 por ciento). Respecto a la disminución de los **tradicionales**, que significaron el 92,2 por ciento del total, se debió a las menores ventas de productos agrícolas (US\$ 1 millón) y mineros (US\$ 6 millones); destacando en el primer caso las reducciones en café, y en el segundo por concentrados de cobre y zinc. La caída en los **no tradicionales** se justificó por los menores envíos de productos agropecuarios en US\$ 3 millones (-57,9 por ciento), principalmente por cacao y sus derivados.
- Los mayores envíos se destinaron a Canadá (54,3 por ciento), China (29,5 por ciento), Corea del Sur (4,5 por ciento), Brasil (4,3 por ciento), Italia (2,7 por ciento) y Países Bajos (1,9 por ciento); mientras que según productos, las mayores ventas fueron de concentrados de plomo (49,2 por ciento), concentrados de zinc (29,6 por ciento), concentrados de cobre (11,1 por ciento), cacao y sus derivados (6,3 por ciento), y concentrados de plata (2,2 por ciento).

IV. CRÉDITOS Y DEPÓSITOS ²

1. Créditos

- Los créditos en Huánuco sumaron S/. 1 336 millones al finalizar abril, creciendo en 0,9 por ciento respecto del mes previo y en 13,0 por ciento comparado a abril 2014.

CUADRO N° 7
HUÁNUCO: CRÉDITOS
(SalDOS en millones de nuevos soles)

	SalDOS en millones de nuevos soles		Tasa de crecimiento (%)	
	mar-15	abr-15	Mes	12 Meses
Banco de la Nación 1/	83	84	0,4	9,3
Agrobanco 2/	40	41	3,8	14,4
Banca Múltiple	744	751	0,9	19,8
Instituciones No Bancarias	457	460	0,7	3,9
Financieras	148	151	1,8	-6,4
Cajas Municipales	293	293	0,1	10,7
Cajas Rurales	1	1	-7,1	-66,7
Edpymes	16	16	0,7	3,4
Total	1 324	1 336	0,9	13,0
Empresas	794	800	0,8	10,8
Personas	531	536	1,0	16,5
Consumo	393	398	1,2	18,0
Hipotecario	138	139	0,5	12,3
MN	1 234	1 248	1,2	16,2
ME	91	88	-3,1	-18,6
ME (Mill. US\$)	30	30	-3,1	-18,6

1/ Considera sólo los créditos de consumo e hipotecario.

2/ No considera los créditos a las demás empresas del sistema financiero

Fuente: Superintendencia de Banca, Seguro y AFP.

Elaboración: BCRP, Sucursal Huancayo. Departamento de Estudios Económicos.

² Se presentan los saldos de los créditos y depósitos al cierre de operaciones de abril de 2015. Cabe destacar que los saldos de las cuentas expresadas en moneda extranjera se valúan al tipo de cambio constante de diciembre de 2014 (S/. 2,98 por dólar), a fin de aislar el efecto de la valuación cambiaria sobre los saldos en dicha moneda.

- Respecto a igual mes de 2014, se justificó por la Banca Múltiple (19,8 por ciento), Agrobanco (14,4 por ciento), Cajas Municipales (10,7 por ciento) y Banco de la Nación (9,3 por ciento); explicado en la Banca Múltiple por la absorción de Mi Banco a los saldos de Financiera Edificar, mayores créditos por convenio y otorgamientos de tarjetas de crédito; y en Agrobanco, por la orientación de créditos a la renovación de cafetos, reemplazo de cultivos y mayores créditos pecuarios; mientras que en las Cajas Municipales, se debió a la promoción de créditos en zonas periféricas. Respecto al mes previo, aumentó por Agrobanco (3,8 por ciento), la Banca Múltiple (0,9 por ciento) y Financieras (1,8 por ciento); explicado en las Financieras por la incursión en nuevos mercados (provincia de Pachitea), además que algunas empresas incrementaron el número de personal calificado para colocar créditos; contrarrestado parcialmente por los menores montos en las Cajas Rurales, por problemas de morosidad.
- Por **tipo de moneda**, los créditos estuvieron conformados en un 93,4 por ciento por moneda nacional y en 6,6 por ciento en moneda extranjera, registrándose una tasa de dolarización baja (6,6 por ciento) en comparación al promedio nacional (33,5 por ciento). Respecto de abril 2014 y del mes previo, aumentaron los saldos en moneda nacional (16,2 por ciento y 1,2 por ciento, respectivamente) y disminuyeron en moneda extranjera (-18,6 por ciento y -3,1 por ciento, respectivamente). Los saldos en moneda extranjera sumaron US\$ 30 millones, los que calculados a un tipo de cambio contable disminuyeron en 9,3 por ciento respecto de abril 2014 (-18,6 por ciento con tipo de cambio fijo).
- Según **tipo de crédito**, el 59,9 por ciento estuvo destinado al sector empresarial, el 29,8 por ciento para consumo y el 10,4 por ciento restante al segmento hipotecario. Respecto a abril de 2014, el mayor incremento se dio en los destinados a consumo (18,0 por ciento), seguido por los créditos hipotecarios (12,3 por ciento) y a empresas (10,8 por ciento).

GRÁFICO Nº 5
HUÁNUCO: CRECIMIENTO DEL CREDITO DIRECTO
 (Variación % respecto a similar mes del año anterior)

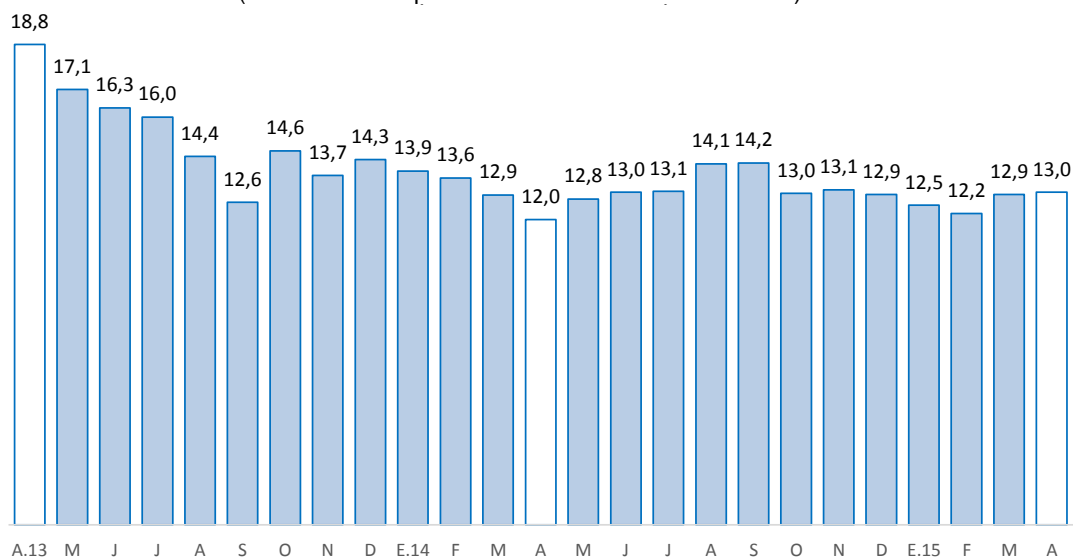

Fuente: Superintendencia de Banca, Seguros y AFP.

Elaboración: BCRP, Sucursal Huancayo. Departamento de Estudios Económicos.

- En cuanto a la **morosidad** en Huánuco, al mes de marzo alcanzó 4,1 por ciento, menor en 0,1 de punto porcentual a su similar de marzo del año pasado, e inferior también en 0,1 de punto porcentual en comparación al mes previo. Los mayores ratios se registraron en las Cajas Rurales (31,8 por ciento), seguido de las Cajas Municipales (5,9 por ciento), las Financieras (4,6 por ciento) y las Edpymes (4,3 por ciento).

GRÁFICO Nº 6
HUÁNUCO: TASA DE MOROSIDAD 1/ 2/
(Porcentaje)

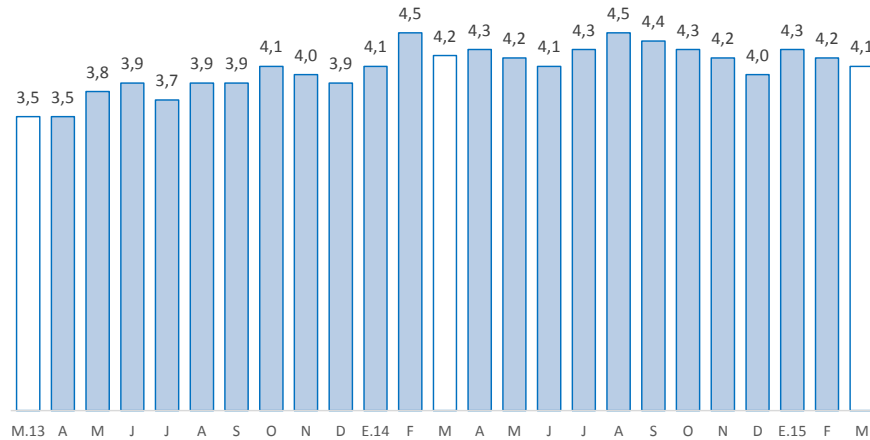

1/ Morosidad = (créditos vencidos + créditos en cobranza judicial) / colocaciones brutas.
2/ Preliminar

Fuente: Superintendencia de Banca, Seguros y AFP.

Elaboración: BCRP, Sucursal Huancayo. Departamento de Estudios Económicos.

2. Depósitos

- Los depósitos, que alcanzaron S/. 824 millones, aumentaron en 2,2 por ciento comparado a similar mes de 2014 y en 2,6 por ciento respecto al mes previo. Comparado a abril de 2014, los mayores montos captados se registraron en la Banca Múltiple, Financieras y el Banco de la Nación, debido a la oferta de atractivas tasas de interés, principalmente en depósitos a plazo y por CTS. Comparado al mes previo, se relacionó al Banco de la Nación, Banca Múltiple y Cajas Rurales, explicado por los mayores depósitos a plazo.

CUADRO Nº 8
HUÁNUCO: DEPÓSITOS
(Saldos en millones de nuevos soles)

	SalDOS en millones de nuevos soles		Tasa de crecimiento (%)	
	mar-15	abr-15	Mes	12 Meses
Banco de la Nación	281	302	7,2	2,7
Banca Múltiple	428	430	0,5	2,3
Instituciones No Bancarias	93	92	-1,6	-0,2
Financieras	8	8	-0,7	4,0
Cajas Municipales	85	84	-1,7	-0,5
Cajas Rurales	0	0	1,6	-4,4
TOTAL	803	824	2,6	2,2
Vista	267	275	2,9	-2,6
Ahorro	369	372	0,8	9,7
A plazo	166	177	6,3	-4,4
MN	705	721	2,2	0,7
ME	97	103	5,5	13,9
ME (Mill. US\$)	33	34	5,5	13,9

Fuente: Superintendencia de Banca, Seguro y AFP.

Elaboración: BCRP, Sucursal Huancayo. Departamento de Estudios Económicos.

- Por **institución**, en el mes, destacó la Banca Múltiple con una participación del 52,2 por ciento del total, seguido por el Banco de la Nación (36,6 por ciento) y las Cajas Municipales (10,2 por ciento), entre los principales.
- Por **tipo de moneda**, los depósitos estuvieron conformados en un 87,5 por ciento por moneda nacional y en 12,5 por ciento por moneda extranjera, registrándose una menor tasa de dolarización (12,5 por ciento) respecto del promedio nacional (41,2 por ciento). Comparado a abril 2014 y al mes previo, crecieron los depósitos en moneda nacional y en moneda extranjera. Los saldos en moneda extranjera sumaron US\$ 34 millones, los que calculados con un tipo de cambio contable aumentaron en 26,8 por ciento respecto de abril 2014 (13,9 por ciento con tipo de cambio fijo).

GRÁFICO N° 7
HUÁNUCO: CRECIMIENTO DE LOS DEPÓSITOS
 (Variación % respecto a similar mes del año anterior)

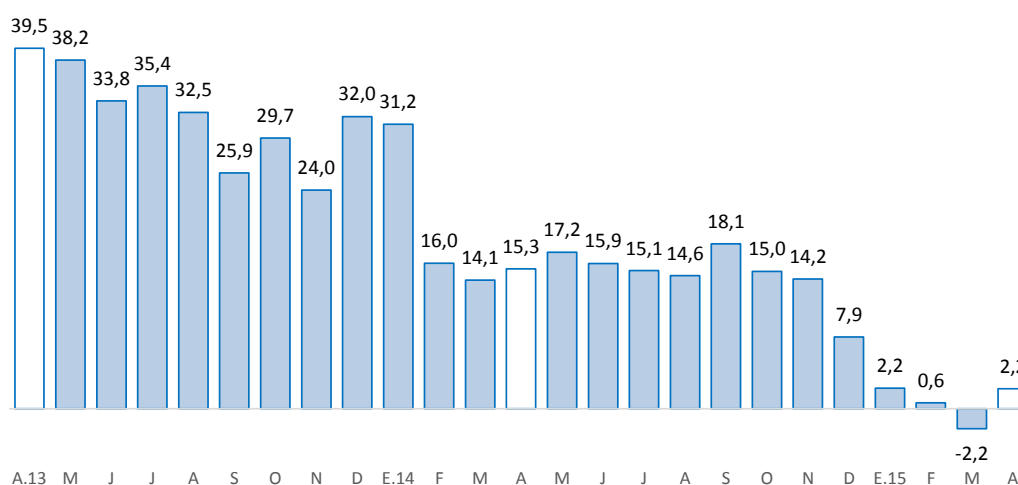

Fuente: SBS y AFP.
 Elaboración: BCRP-Sucursal Huancayo.

V. EJECUCIÓN PRESUPUESTAL

1. Gasto corriente no financiero

- La ejecución presupuestal del gasto corriente no financiero, neto de transferencias intergubernamentales, sumó en el mes S/. 127 millones, lo que significó un incremento de S/. 26 millones (21,9 por ciento de variación real) respecto de su similar del año anterior. Los mayores gastos se registraron en los gobiernos Central (32,9 por ciento) y Regional (22,9 por ciento), explicados en ambos casos por mayores pagos a personal y obligaciones sociales, y compras de bienes y servicios.
- Entre enero y abril, sumó S/. 434 millones, superior en términos nominales en S/. 1 millón, pero inferior en términos reales en 2,7 por ciento, respecto a similar periodo de 2014. Aumentó el gasto en el Gobierno Nacional (S/. 21 millones más), pero se redujo en el Gobierno Regional (S/. 11 millones menos) y los municipios (S/. 10 millones menos); explicado en el primer caso por el aumento en el pago de personal y obligaciones sociales; y en los dos restantes por menores compras de bienes y servicios.
- En el avance, el 49,8 por ciento del gasto se concentró en el Gobierno Nacional, seguido del Gobierno Regional (39,5 por ciento) y las municipalidades (10,7 por ciento).

CUADRO Nº 9
GASTO CORRIENTE NO FINANCIERO 1/ 2
(Millones de nuevos soles)

	Abril			Enero - Abril		
	2 014	2 015	Var.% real	2 014	2 015	Var.% real
Gobierno Nacional	44	60	32,9	194	216	7,8
Gobierno Regional	41	52	22,9	182	172	-8,7
Gobiernos locales	16	15	-11,1	56	46	-19,7
Total	101	127	21,9	433	434	-2,7

1/ Información actualizada al 30 de abril de 2015.

2/ Neto de transferencias intergubernamentales. Comprende pensiones y otros gastos corrientes.

Fuente: Ministerio de Economía y Finanzas

Elaboración: BCRP, Sucursal Huancayo. Departamento de Estudios Económicos

2. Inversión pública

- La inversión pública en Huánuco totalizó S/. 39 millones en abril, inferior en S/. 20 millones (-35,6 por ciento en términos reales) respecto a similar mes de 2014, influenciado por los menores gastos en el Gobierno Regional y las municipalidades. En el Gobierno Regional, cuya inversión cayó en S/. 18 millones, se asoció principalmente a la contracción de los sectores de comunicaciones, pesca, minería, cultura y deporte y protección social; mientras que en las municipalidades, cuya inversión cayó en S/. 5 millones, se relacionó a los sectores de saneamiento y transportes, entre los principales.
- Entre enero y abril, acumuló S/. 149 millones, inferior en S/. 8 millones (-7,8 por ciento en términos reales) ante la contracción registrada en los municipios (S/. 34 millones o 42,6 por ciento menos), sustentado en la reducción en los sectores de saneamiento, transportes, salud, y vivienda y desarrollo urbano, entre los más resaltantes. Contrariamente, creció las inversiones en los gobiernos Nacional y Regional
- En cuanto al avance de la inversión pública, lo ejecutado entre enero y abril representó en la región el 18,5 por ciento de su Presupuesto Institucional Modificado (PIM), que sumó S/. 807,1 millones. El Gobierno Regional registró un avance de 28,6 por ciento, seguido del Gobierno Nacional (14,9 por ciento) y las municipalidades (15,7 por ciento).

CUADRO Nº 10
INVERSIÓN PÚBLICA 1/ 2/
(Millones de nuevos soles)

	Abril			Enero - Abril		
	2 014	2 015	Var.% real	2 014	2 015	Var.% real
Gobierno Nacional	5	8	65,3	23	45	87,9
Gobierno Regional	29	11	-62,9	51	55	5,7
Gobiernos locales	25	20	-23,9	84	49	-42,6
Total	59	39	-35,6	157	149	-7,8

1/ Información actualizada al 30 de abril de 2015.

2/ Comprende la adquisición de activos no financieros

Fuente: Ministerio de Economía y Finanzas

Elaboración: BCRP, Sucursal Huancayo. Departamento de Estudios Económicos.

GRÁFICO N° 8
CRECIMIENTO DE LA INVERSIÓN PÚBLICA
(Variación % real)

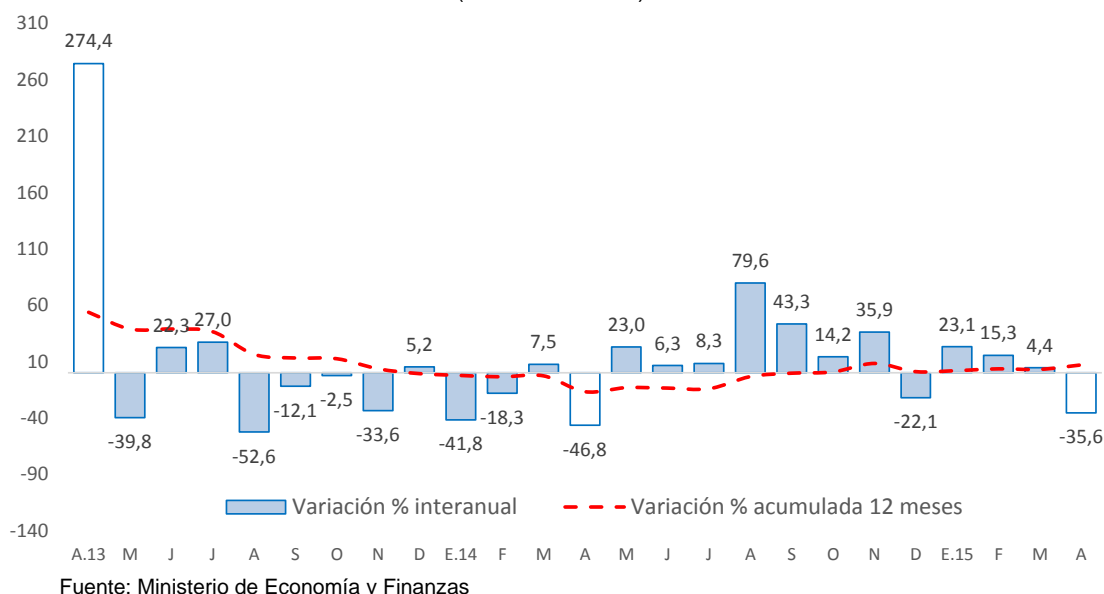

Principales Proyectos

- Entre los principales proyectos que se ejecutaron entre enero y abril, en el Gobierno Nacional destacaron la “Rehabilitación y remodelación de la infraestructura educativa y equipamiento de la institución educativa Gómez Arias Dávila, ubicada en la provincia de Leoncio Prado, distrito de Rupa-Rupa”, con un gasto de S/. 10,0 millones; “Mejoramiento de los servicios académicos de experimentación e investigación en las carreras de Enfermería, Obstetricia, Psicología y Odontología de la Universidad Nacional Hermilio Valdizan”, con un gasto acumulado de S/. 6,5 millones; y “Rehabilitación y remodelación de la infraestructura educativa y equipamiento de la institución educativa Nuestra Señora de las Mercedes, ubicada en el distrito de Huánuco”, con un gasto de S/. 5,9 millones.
- En el Gobierno Regional, sobresalieron el “Mejoramiento de la capacidad resolutive de los servicios de salud del hospital regional Hermilio Valdizan de Huánuco-nivel III-1”, con un gasto de S/. 6,6 millones; “Ampliación y mejoramiento del sistema de electrificación rural de la red primaria y secundaria de las 22 localidades del distrito de Pinra, provincia de Huacaybamba”, con un gasto de S/. 2,7 millones; y “Construcción y mejoramiento de camino vecinal Tambillo Grande - San Juan Pampa - San Francisco - Buenos Aires, distrito de Mariano Damaso Beraun, provincia de Leoncio Prado”, con un gasto acumulado de S/. 2,6 millones.
- En los gobiernos locales, destacaron el “Mejoramiento de la oferta de servicios educativos de nivel inicial para favorecer el logro de aprendizaje de los niños de 3-5 años en las tres instituciones educativas públicas del nivel inicial, distrito de Punos - Huamalíes - Huánuco”, con un gasto de S/. 4,0 millones; “Mejoramiento de la oferta de los servicios educativos de la I.E.I. Manuel Gonzales Prada de Cayna, Ambo - Huánuco”, con un gasto de S/. 3,6 millones; y “Mejoramiento de la calidad de los servicios educativos en la I.E. N 32589 de la localidad de Pinquiray, provincia de Pachitea - Huánuco”, con un gasto de S/. 3,1 millones.

VI. ANEXOS

ANEXO 1

HUÁNUCO: PRODUCCIÓN AGROPECUARIA 1/
(En toneladas métricas)

CULTIVOS	2 014										2 015				CULTIVOS
	ABR	MAY	JUN	JUL	AGO	SET	OCT	NOV	DIC	ENE	FEB	MAR	ABR		
AGRÍCOLA														AGRÍCOLA	
CONSUMO INTERNO														CONSUMO INTERNO	
Ajo	13	105	78	25	0	0	0	0	0	0	0	0	10	Ajo	
Arroz Cáscara	3 506	2 447	1 530	1 825	2 095	2 183	1 573	1 384	1 922	2 923	3 749	4 233	3 764	Arroz Cáscara	
Arveja Grano Seco	126	226	623	319	186	50	2	0	0	0	0	62	123	Arveja Grano Seco	
Arveja Grano Verde	2 522	2 138	3 017	2 572	1 519	2 482	2 875	3 901	659	545	1 282	2 236	2 927	Arveja Grano Verde	
Camote	830	518	368	290	282	410	417	405	254	251	521	632	834	Camote	
Cebada Grano	0	875	2 946	4 561	1 708	137	0	0	0	0	0	0	0	Cebada Grano	
Cebolla	452	466	475	69	0	0	135	134	34	29	0	21	400	Cebolla	
Frijol Grano Seco	255	657	2 067	2 146	1 666	467	242	195	122	320	382	243	230	Frijol Grano Seco	
Granadilla	452	660	647	614	486	313	215	124	154	52	110	212	463	Granadilla	
Haba Grano Seco	3	309	1 513	1 899	956	150	0	0	0	0	0	0	5	Haba Grano Seco	
Haba Grano Verde	1 273	1 203	721	931	460	210	60	21	21	38	203	498	1 104	Haba Grano Verde	
Maíz Amiláceo	0	2 056	6 593	6 701	2 852	598	0	0	0	0	0	0	0	Maíz Amiláceo	
Maíz Choclo	2 864	1 315	858	93	202	496	497	269	106	91	455	2 009	2 413	Maíz Choclo	
Naranja	399	792	1 489	2 267	2 266	1 423	1 071	714	348	113	178	225	449	Naranja	
Oca	536	2 207	1 222	313	0	0	0	0	0	0	0	120	302	Oca	
Olluco	3 923	4 671	3 672	1 781	13	0	0	541	1 328	3 164	2 462	2 778	4 216	Olluco	
Papa Blanca	70 535	37 989	14 939	8 756	5 609	21 817	48 181	57 026	54 326	41 400	34 942	38 524	67 781	Papa Blanca	
Papa Amarilla+Color	31 330	31 993	15 320	7 784	3 489	7 519	19 181	28 141	21 741	17 927	13 553	19 437	29 429	Papa Amarilla+Color	
Papaya	519	465	425	379	389	349	348	332	349	348	339	319	306	Papaya	
Piña	886	854	889	903	1 093	1 214	1 388	1 494	1 406	781	753	702	671	Piña	
Plátano	15 048	15 236	15 203	15 406	15 577	14 693	15 783	15 968	16 125	17 272	17 239	17 323	17 107	Plátano	
Tomate	332	313	184	175	93	370	348	337	241	58	127	442	381	Tomate	
Trigo	0	1 218	3 845	5 679	3 516	640	0	0	0	0	0	0	0	Trigo	
Yuca	4 799	5 190	4 994	4 930	5 496	5 406	4 278	4 422	3 925	4 036	4 323	4 988	4 831	Yuca	
Zanahoria	1 133	1 887	982	283	438	586	680	437	215	188	747	938	1 110	Zanahoria	
Zapallo	3 374	971	571	277	255	199	179	386	258	867	1 554	3 550	2 129	Zapallo	
Otros Cons. Interno	2 984	3 878	4 320	2 538	1 599	1 849	2 179	2 368	2 569	2 315	2 646	2 865	3 088	Otros Cons. Interno	
INDUSTRIAL Y/O EXP.														INDUSTRIAL Y/O EXP.	
Cacao	364	465	449	376	316	271	251	235	209	292	329	405	458	Cacao	
Café	550	821	844	528	227	44	20	10	2	99	235	378	631	Café	
Maíz A. Duro	3 788	1 847	285	584	1 157	1 214	1 058	1 290	3 309	5 880	6 607	7 268	4 205	Maíz A. Duro	
Otros Industrial y/o Exp.	1 002	893	850	792	697	823	883	916	989	1 145	1 363	1 381	1 309	Otros Industrial y/o Exp.	
PECUARIO														PECUARIO	
CARNE 2/														CARNE 2/	
Carne Ave	81,5	89,5	113,5	94,7	95,5	103,8	120,2	129,7	124,7	104,9	80,6	73,0	91,7	Carne Ave	
Carne Ovino	121,5	124,4	126,9	134,5	129,2	128,1	125,9	119,6	127,2	119,4	123,5	136,5	142,3	Carne Ovino	
Carne Porcino	476,6	515,9	487,5	583,8	519,3	505,3	485,2	462,7	549,8	397,5	383,4	458,2	536,6	Carne Porcino	
Carne Vacuno	1 568,1	1 865,7	1 746,4	1 987,8	1 774,3	1 887,1	1 681,8	1 636,1	1 738,3	1 343,2	1 353,6	1 316,0	1 687,0	Carne Vacuno	
Carne Caprino	17,3	18,4	18,4	23,4	23,5	21,5	19,9	19,3	21,9	15,8	18,8	16,8	16,9	Carne Caprino	
Carne Alpaca	1,4	1,4	1,2	1,6	1,3	1,0	0,8	1,2	1,3	1,2	1,4	1,2	1,6	Carne Alpaca	
Carne Llama	0,0	0,0	1,3	1,4	1,6	2,4	0,0	0,0	0,0	1,0	1,1	1,0	0,0	Carne Llama	
Huevo	100,8	99,0	100,5	98,7	106,4	108,8	108,2	103,5	109,0	102,4	92,7	93,1	91,5	Huevo	
Leche	3 393,5	3 421,7	3 216,7	3 173,8	3 088,5	3 003,5	2 806,9	2 858,1	2 997,2	3 987,7	3 615,8	3 940,7	3 778,4	Leche	
Lana	53,5	54,6	11,2	3,3	0,0	43,5	36,7	47,0	0,0	0,0	1,9	64,0	17,4	Lana	
FIBRA														FIBRA	
Fibra de Alpaca	0,0	0,0	0,1	0,1	0,0	0,1	0,0	0,1	0,1	0,1	0,0	0,1	0,1	Fibra de Alpaca	
Fibra de Llama	0,0	0,0	0,0	0,0	0,0	0,0	0,0	0,0	0,0	0,0	0,0	0,0	0,0	Fibra de Llama	

1/ Cifras preliminares

2/ Peso Neto, no de animales en pie.

FUENTE: MINAGRI

ELABORACIÓN: BCRP, Sucursal Huancayo, Departamento de Estudios Económicos.



ANEXO 2

**HUÁNUCO: PRODUCCIÓN MINERA METÁLICA 1/
(Contenido Fino)**

Producción Metálica Concentración	2 0 1 4									2 0 1 5				Producción Metálica Concentración
	ABR	MAY	JUN	JUL	AGO	SET	OCT	NOV	DIC	ENE	FEB	MAR	ABR	
COBRE (TMF)	129	166	157	150	113	129	120	128	135	95	131	130	105	COBRE (TMF)
PLOMO (TMF)	495	807	866	1 400	957	1 507	1 317	1 455	1 488	1 467	1 728	1 717	1 626	PLOMO (TMF)
ZINC (TMF)	1 366	2 043	2 118	2 436	1 718	2 211	2 259	2 542	2 590	2 430	3 039	2 861	2 503	ZINC (TMF)
PLATA (Kg.f)	3 708	5 446	6 038	6 527	4 338	6 972	5 789	6 324	6 460	5 669	5 279	5 745	4 679	PLATA (kg.f)

1/ Cifras preliminares.

FUENTE: MINEM

ELABORACIÓN: BCRP, Sucursal Huancayo. Departamento de Estudios Económicos



ANEXO 3

HUÁNUCO: EXPORTACIONES FOB POR TIPO DE PRODUCTOS 1/
(Millones US\$)

TIPO	2 014										2 015				TIPO
	ABR	MAY	JUN	JUL	AGO	SET	OCT	NOV	DIC	ENE	FEB	MAR	ABR		
Productos Tradicionales	9,9	8,6	11,1	1,0	4,9	4,8	15,0	0,5	13,8	9,3	1,3	10,1	1,9	Productos Tradicionales	
Agrícolas	0,1	0,0	0,0	0,0	0,5	1,3	0,2	0,5	0,7	0,0	0,0	0,0	0,0	Agrícolas	
Mineros	9,8	8,6	11,1	1,0	4,4	3,4	14,8	0,0	13,1	9,3	1,3	10,1	1,9	Mineros	
Productos No Tradicionales	1,1	0,9	1,3	2,0	1,8	1,6	1,8	0,6	0,9	0,6	0,6	0,3	0,4	Productos No Tradicionales	
Agropecuarios	1,1	0,9	1,0	2,0	1,8	1,6	1,6	0,4	0,9	0,6	0,6	0,3	0,2	Agropecuarios	
Pesqueros	0,0	0,0	0,0	0,0	0,0	0,0	0,0	0,0	0,0	0,0	0,0	0,0	0,0	Pesqueros	
Textil	0,0	0,0	0,0	0,0	0,0	0,0	0,0	0,0	0,0	0,0	0,0	0,0	0,0	Textil	
Maderas y papeles, y sus manuf.	0,0	0,0	0,0	0,0	0,0	0,0	0,0	0,0	0,0	0,0	0,0	0,0	0,0	Maderas y papeles, y sus manuf.	
Quimicos	0,0	0,0	0,2	0,0	0,0	0,0	0,2	0,2	0,0	0,0	0,0	0,0	0,0	Quimicos	
Minerales no metálicos	0,0	0,0	0,0	0,0	0,0	0,0	0,0	0,0	0,0	0,0	0,0	0,0	0,0	Minerales no metálicos	
Sidero - metalúrgicos y joyería	0,0	0,0	0,0	0,0	0,0	0,0	0,0	0,0	0,0	0,0	0,0	0,0	0,0	Sidero - metalúrgicos y joyería	
Metal - mecánicos	0,0	0,0	0,0	0,0	0,0	0,0	0,0	0,0	0,0	0,0	0,0	0,0	0,2	Metal - mecánicos	
Otros no tradicionales	0,0	0,0	0,0	0,0	0,0	0,0	0,0	0,0	0,0	0,0	0,0	0,0	0,0	Otros no tradicionales	
Total Exportaciones	11,0	9,5	12,4	3,0	6,7	6,4	16,9	1,1	14,8	9,9	2,0	10,4	2,3	Total Exportaciones	

1/ Cifras Preliminares.

Fuente: SUNAT

Elaboración: BCRP - Sucursal Huancayo.



ANEXO 4

HUÁNUCO: EXPORTACIONES FOB DE PRODUCTOS NO TRADICIONALES 1/

(Millones US\$ valor FOB)

TIPO	2 014										2 015				TIPO
	ABR	MAY	JUN	JUL	AGO	SET	OCT	NOV	DIC	ENE	FEB	MAR	ABR		
Agropecuarios	1	1	1	2	2	2	2	0	1	1	1	0	0	Agropecuarios	
Cacao	1	1	1	2	2	2	1	0	1	0	1	0	0	Cacao	
Chocolate	0	0	0	0	0	0	0	0	0	0	0	0	0	Chocolate	
Pasta de cacao	0	0	0	0	0	0	0	0	0	0	0	0	0	Pasta de cacao	
Manteca de cacao	0	0	0	0	0	0	0	0	0	0	0	0	0	Manteca de cacao	
Cacao en grano y en polvo	0	0	0	0	0	0	0	0	0	0	0	0	0	Cacao en grano y en polvo	
Resto de cacao	1	1	1	2	2	1	1	0	1	0	1	0	0	Resto de cacao	
Quinoa	0	0	0	0	0	0	0	0	0	0	0	0	0	Quinoa	
Tara	0	0	0	0	0	0	0	0	0	0	0	0	0	Tara	
Flores y capullos	0	0	0	0	0	0	0	0	0	0	0	0	0	Flores y capullos	
Semillas	0	0	0	0	0	0	0	0	0	0	0	0	0	Semillas	
Resto	0	0	0	0	0	0	0	0	0	0	0	0	0	Resto	
Pesquero	0	0	0	0	0	0	0	0	0	0	0	0	0	Pesquero	
Crustaceo y molusco congelado	0	0	0	0	0	0	0	0	0	0	0	0	0	Crustaceo y molusco congelado	
Pescado seco	0	0	0	0	0	0	0	0	0	0	0	0	0	Pescado seco	
Resto	0	0	0	0	0	0	0	0	0	0	0	0	0	Resto	
Textiles	0	0	0	0	0	0	0	0	0	0	0	0	0	Textiles	
Maderas y papeles, y sus manuf.	0	0	0	0	0	0	0	0	0	0	0	0	0	Maderas y papeles, y sus manuf.	
Madera aserrada	0	0	0	0	0	0	0	0	0	0	0	0	0	Madera aserrada	
Tabillas y frisos para parques	0	0	0	0	0	0	0	0	0	0	0	0	0	Tabillas y frisos para parques	
Papel	0	0	0	0	0	0	0	0	0	0	0	0	0	Papel	
Resto	0	0	0	0	0	0	0	0	0	0	0	0	0	Resto	
Químicos	0	0	0	0	0	0	0	0	0	0	0	0	0	Químicos	
Minerales no metálicos	0	0	0	0	0	0	0	0	0	0	0	0	0	Minerales no metálicos	
Sidero-Metalúrgico y Joyerías	0	0	0	0	0	0	0	0	0	0	0	0	0	Sidero-Metalúrgico y Joyerías	
Metal-Mecánicos	0	0	0	0	0	0	0	0	0	0	0	0	0	Metal-Mecánicos	
Resto de otros no tradicionales	0	0	0	0	0	0	0	0	0	0	0	0	0	Resto de otros no tradicionales	
TOTAL	1	1	1	2	2	2	2	1	1	1	1	0	0	TOTAL	

1/ Cifras Preliminares.

FUENTE: SUNAT

ELABORACIÓN: BCRP. Sucursal Huancayo. Departamento de Estudios Económicos.



ANEXO 5

HUÁNUCO: INGRESOS CORRIENTES DEL GOBIERNO CENTRAL
(Millones de nuevos soles)

	2 014									2 015				
	ABR	MAY	JUN	JUL	AGO	SET	OCT	NOV	DIC	ENE	FEB	MAR	ABR	
I. INGRESOS TRIBUTARIOS	9	8	7	7	7	8	10	8	9	11	7	9	8	I. INGRESOS TRIBUTARIOS
1). Impuesto a la Renta	6	5	5	5	5	5	6	5	6	7	4	6	5	1). Impuesto a la Renta
Personas Naturales	1	2	1	2	2	1	2	2	2	3	1	2	1	Personas Naturales
Personas Jurídicas	3	3	3	2	3	3	3	3	4	4	3	3	2	Personas Jurídicas
Regularización	2	1	1	0	0	0	1	0	0	0	0	1	2	Regularización
2). Impuesto a las Importaciones	0	0	0	0	0	0	0	0	0	0	0	0	0	2). Impuesto a las Importaciones
3). Impuesto General a las Ventas	1	1	1	1	1	1	2	1	2	2	1	1	1	3). Impuesto General a las Ventas
4). Imp. Selectivo al Consumo (ISC)	0	0	0	0	0	0	0	0	0	0	0	0	0	4). Imp. Selectivo al Consumo (ISC)
5). Otros Ingresos Tributarios	2	2	1	2	1	2	2	2	2	1	1	2	2	5). Otros Ingresos Tributarios
II. INGRESOS NO TRIBUTARIOS	0	0	0	0	0	0	0	0	0	0	0	0	0	II. INGRESOS NO TRIBUTARIOS
TOTAL INGRESOS (I+II)	9	8	7	7	7	8	10	8	9	11	7	9	8	TOTAL INGRESOS (I+II)

Fuente: Superintendencia Nacional de Administración Tributaria - SUNAT
Elaboración: BCRP - Sucursal Huancayo.



ANEXO 6

HUÁNUCO: EJECUCIÓN PRESUPUESTAL DEL GOBIERNO NACIONAL 1/
(Millones de nuevos soles)

	2 014										2 015				
	ABR	MAY	JUN	JUL	AGO	SET	OCT	NOV	DIC	ENE	FEB	MAR	ABR		
GASTOS NO FINANCIEROS	49	42	61	49	76	58	76	72	170	65	62	69	72	GASTOS NO FINANCIEROS	
a. GASTOS CORRIENTES	44	35	55	36	67	40	65	43	95	57	50	49	60	a. GASTOS CORRIENTES	
1. Personal y Obligaciones Sociales	11	11	11	15	11	12	12	11	15	18	14	14	14	1. Personal y Obligaciones Sociales	
2. Pensiones y Otras Prest. Sociales	4	3	3	4	4	5	3	3	7	3	3	3	4	2. Pensiones y Otras Prest. Sociales	
3. Bienes y Servicios	11	9	11	16	17	14	14	24	23	26	13	23	14	3. Bienes y Servicios	
4. Donaciones y Transferencias 2/	0	0	0	0	0	0	0	0	0	10	0	0	2	4. Donaciones y Transferencias	
5. Otros Gastos Corrientes	18	12	29	1	35	10	35	5	50	1	20	8	26	5. Otros Gastos Corrientes	
b. GASTOS DE CAPITAL	5	7	7	13	9	18	12	29	76	8	13	20	11	b. GASTOS DE CAPITAL	
1. Adquisición de Activos No Financieros	5	7	7	13	9	18	12	29	74	8	13	16	8	1. Adquisición de Activos No Financieros	
2. Otros gastos de capital 3/	0	0	0	0	0	0	0	0	1	0	0	4	3	2. Otros gastos de capital	

1/ Información actualizada al 30 de abril de 2015.

2/ Neto de transferencias intergubernamentales.

3/ Incluye donaciones y transferencias.

FUENTE: Ministerio de Economía y Finanzas

ELABORACIÓN: BCRP, Sucursal Huancayo. Departamento de Estudios Económicos



ANEXO 7

HUÁNUCO: EJECUCIÓN PRESUPUESTAL DEL GOBIERNO REGIONAL 1/

(Millones de nuevos soles)

	2 014										2 015				
	ABR	MAY	JUN	JUL	AGO	SET	OCT	NOV	DIC	ENE	FEB	MAR	ABR		
GASTOS NO FINANCIEROS	70	58	66	69	97	67	73	87	111	39	56	68	63	GASTOS NO FINANCIEROS	
a. GASTOS CORRIENTES	41	45	50	55	46	47	50	60	87	39	38	42	52	a. GASTOS CORRIENTES	
1. Personal y Obligaciones Sociales	28	30	29	37	30	30	31	43	53	32	28	29	34	1. Personal y Obligaciones Sociales	
2. Pensiones y Otras Prest. Sociales	3	3	3	5	3	3	3	5	7	4	3	3	3	2. Pensiones y Otras Prest. Sociales	
3. Bienes y Servicios	9	11	11	13	11	12	13	11	23	3	7	10	12	3. Bienes y Servicios	
4. Otros Gastos Corrientes	0	2	7	1	2	2	3	1	4	0	0	0	3	4. Otros Gastos Corrientes	
b. GASTOS DE CAPITAL	29	13	16	14	50	20	23	28	25	0	18	26	11	b. GASTOS DE CAPITAL	
1. Adquisición de Activos No Financieros	29	11	16	11	49	20	23	28	25	0	18	26	11	1. Adquisición de Activos No Financieros	
2. Otros gastos de capital 2/	0	2	0	3	1	0	0	0	0	0	0	0	0	2. Otros gastos de capital	

1/ Información actualizada al 30 de abril de 2015.

2/ Incluye donaciones y transferencias.

FUENTE: Ministerio de Economía y Finanzas

ELABORACIÓN: BCRP, Sucursal Huancayo. Departamento de Estudios Económicos

ANEXO 8

HUÁNUCO: EJECUCIÓN PRESUPUESTAL DE LOS GOBIERNOS LOCALES 1/
(Millones de nuevos soles)

	2 014										2 015				
	ABR	MAY	JUN	JUL	AGO	SET	OCT	NOV	DIC	ENE	FEB	MAR	ABR		
GASTOS NO FINANCIEROS	41	50	48	74	51	51	63	60	107	4	14	44	34	GASTOS NO FINANCIEROS	
a. GASTOS CORRIENTES	16	18	18	23	18	20	18	17	33	3	12	17	15	a. GASTOS CORRIENTES	
1. Personal y Obligaciones Sociales	3	3	3	4	3	3	3	4	5	2	5	4	3	1. Personal y Obligaciones Sociales	
2. Pensiones y Otras Prest. Sociales	1	2	2	3	2	2	2	2	4	0	0	0	1	2. Pensiones y Otras Prest. Sociales	
3. Bienes y Servicios	11	12	12	14	12	13	11	11	21	1	7	13	10	3. Bienes y Servicios	
4. Donaciones y Transferencias	1	0	1	2	1	1	2	1	3	0	0	0	0	4. Donaciones y Transferencias	
5. Otros Gastos Corrientes	0	0	0	0	0	0	0	0	0	0	0	0	0	5. Otros Gastos Corrientes	
b. GASTOS DE CAPITAL	25	33	31	51	33	31	45	43	74	1	3	26	20	b. GASTOS DE CAPITAL	
1. Adquisición de Activos No Financieros	25	32	30	51	33	31	44	42	74	1	3	26	20	1. Adquisición de Activos No Financieros	
2. Otros gastos de capital 2/	0	0	0	0	0	0	1	0	0	0	0	0	0	2. Otros gastos de capital	

1/ Información actualizada al 30 de abril de 2015.

2/ Incluye donaciones y transferencias.

FUENTE: Ministerio de Economía y Finanzas

ELABORACIÓN: BCRP, Sucursal Huancayo. Departamento de Estudios Económicos



ANEXO 9

HUÁNUCO: MOROSIDAD 1/
(En porcentajes)

ENTIDADES FINANCIERAS	2 014										2 015			ENTIDADES FINANCIERAS
	MAR	ABR	MAY	JUN	JUL	AGO	SET	OCT	NOV	DIC	ENE	FEB	MAR	
I. BANCA MÚLTIPLE	3,5	3,5	3,4	3,3	3,5	3,9	3,7	3,8	3,6	3,7	3,8	3,6	3,6	I. BANCA MÚLTIPLE
II. INSTITUCIONES NO BANCARIAS														II. INSTITUCIONES NO BANCARIAS
Financieras	5,0	5,1	4,9	4,7	4,7	4,8	4,6	4,5	4,4	4,3	4,4	4,6	4,6	Financieras
Cajas Municipales	6,2	6,7	6,6	6,3	6,6	6,7	6,5	6,3	6,1	5,3	6,4	5,9	5,9	Cajas Municipales
Cajas Rurales	35,2	38,9	40,6	48,0	50,4	52,1	46,0	39,2	37,1	35,0	33,6	30,2	31,8	Cajas Rurales
EDPYMEs	3,6	3,5	4,1	4,3	4,6	4,5	4,3	3,3	3,6	3,6	4,2	4,0	4,3	EDPYMEs
III. ENTIDADES ESTATALES														III. ENTIDADES ESTATALES
Banco de la Nación 2/	1,1	1,1	1,1	1,1	1,1	1,1	1,1	1,1	1,1	1,1	1,2	1,2	1,1	Banco de la Nación 2/
Agrobanco 3/	1,8	1,6	1,7	2,4	2,8	2,8	3,5	3,2	3,1	2,8	2,9	3,1	3,2	Agrobanco 3/
TOTAL	4,2	4,3	4,2	4,1	4,3	4,5	4,4	4,3	4,2	4,0	4,3	4,2	4,1	TOTAL

1/ Cifras preliminares.

2/ Sólo considera los créditos de consumo e hipotecario.

3/ No considera los créditos a las demás empresas del sector.

FUENTE: Superintendencia de Banca, Seguros y AFP

ELABORACIÓN: BCRP, Sucursal Huancayo. Departamento de Estudios Económicos

