

BANCO CENTRAL DE RESERVA DEL PERÚ
SUCURSAL HUANCAYO



HUÁNUCO: Síntesis de Actividad Económica
Febrero 2015¹

Departamento de Estudios Económicos

El Banco Central de Reserva del Perú (BCRP) ha considerado presentar un conjunto de indicadores sectoriales de actividad económica con la finalidad de poder realizar el seguimiento del desempeño de la economía departamental. Para el sector real, se ha utilizado el Valor Bruto de Producción a precios del año 2007 para los sectores disponibles. Cabe señalar que a partir de enero 2014, el Instituto Nacional de Estadística (INEI) ha realizado el cambio de año base (de 1994 a 2007) para la construcción del Producto Bruto Interno (PBI) nacional, estando en elaboración la desagregación departamental. En la medida que se publique referida información, el BCRP volvería a elaborar para cada departamento un indicador agregado de actividad económica.

¹ En el presente informe participaron Francisco Callupe Casaño y Joel Jovani Turco Quinto.

ÍNDICE

	<i>Página</i>
RESUMEN EJECUTIVO	3
I. ACTIVIDAD PRODUCTIVA.....	5
1. Actividad primaria.....	5
1.1 Sector agropecuario.....	5
1.2 Sector minería.....	7
2. Otros indicadores sectoriales.....	8
2.1 Sector construcción.....	8
2.2 Arribos a los establecimientos de hospedaje.....	8
II. ASPECTOS LABORALES	9
1. Empleo	9
III. SECTOR EXTERNO	10
1. Exportaciones.....	10
IV. CRÉDITOS Y DEPÓSITOS	11
1. Créditos	11
2. Depósitos	13
V. EJECUCIÓN PRESUPUESTAL	14
1. Gasto corriente no financiero.....	14
2. Inversión pública	15
VI. ANEXOS	17

RESUMEN EJECUTIVO

Principales hechos de importancia

- En febrero, el **sector minero** creció 55,9 por ciento interanual, debido a la mayor producción de plomo, zinc y plata. La producción **agropecuaria** se expandió 0,1 por ciento interanual, ante la mayor producción del sub sector pecuario, no obstante la caída en la actividad agrícola.
- En cuanto a los **otros indicadores de actividad económica**, destacó en febrero, el incremento de los despachos de cemento (15,9 por ciento); crédito directo total (12,2 por ciento); crédito de consumo (20,0 por ciento); crédito hipotecario (12,8 por ciento); la inversión pública (16,1 por ciento); los arribos a los establecimientos de hospedaje (2,6 por ciento). Contrariamente, el empleo formal en empresas privadas formales de 10 y más trabajadores se redujo en 1,9 por ciento.

Actividad primaria

- El **sector agropecuario** se incrementó ligeramente en 0,1 por ciento interanual durante febrero, debido a la mayor oferta del sub sector pecuario (2,7 por ciento), no obstante la reducción de la actividad agrícola (-0,7 por ciento). En el caso de la producción pecuaria, influenciado por leche, además de carnes de porcino, ovino, caprino y ave; mientras que la disminución en el subsector agrícola, explicado por la menor oferta de papa blanca y amarilla, piña, papaya, zapallo y arroz cáscara. Entre enero y febrero, el sector creció 0,1 por ciento, sustentado en el aumento de la actividad pecuaria (4,3 por ciento).
- La **actividad minera** se expandió por sexto mes consecutivo, creciendo en 55,9 por ciento interanual en febrero, ante la mayor producción de plomo, plata y zinc; contrarrestado parcialmente por la disminución de cobre. Entre enero y febrero, creció en 72,3 por ciento, influenciado por la mayor producción de concentrados mineros de plomo, plata y zinc. En el departamento, sólo opera la Minera Raura.

Otros indicadores de actividad económica

- Los **despachos de cemento** aumentaron en 15,9 por ciento interanual en febrero, sustentado por el dinamismo de la inversión privada y pública, creciendo esta última en 16,1 por ciento interanual en febrero. Entre enero y febrero, creció 19,0 por ciento, influenciado por la inversión privada, destacando en el departamento la construcción de viviendas, conjuntos habitacionales y de la Central Hidroeléctrica de Chaglla.
- Los **arribos a los establecimientos de hospedaje** registró un crecimiento de 2,6 por ciento interanual en el mes, ante la mayor afluencia de turistas nacionales, no obstante la disminución de turistas extranjeros. Entre enero y febrero, los arribos decrecieron en 2,2 por ciento respecto a similar periodo de 2014, influenciado por la menor afluencia de visitantes nacionales y extranjeros en enero, principalmente hacia las provincias de Huánuco y Leoncio Prado.
- El **empleo formal** en empresas privadas formales de 10 a más trabajadores en la ciudad de Huánuco se redujo en 1,9 por ciento interanual en enero, luego de cinco meses de resultados positivos, explicado por la contracción en las ramas de industria manufacturera (-20,2 por ciento), comercio (-1,1 por ciento) y servicios (-5,1 por ciento).
- El **crédito directo total** en la región (S/. 1 305 millones) creció 12,2 por ciento interanual en febrero, influenciado por los mayores montos colocados por la Banca Múltiple, Agrobanco, Banco de la Nación, Financieras, Cajas Municipales y Edpymes. De otro lado, según tipo, aumentaron en los orientados a **personas** (18,0 por ciento) y a **empresas** (8,5 por ciento).

- La **inversión pública** del mes (S/. 33,0 millones) se expandió en 16,1 por ciento interanual, ante los mayores montos devengados en los gobiernos, Nacional y Regional. Entre enero y febrero, sumó S/. 41,6 millones, lo que representó un incremento de 17,4 por ciento respecto a similar periodo de 2014, debido a los mayores gastos en los gobiernos Nacional y Regional. Los tres proyectos con mayor monto ejecutado (devengado) fueron: “Mejoramiento de los servicios académicos de experimentación e investigación en las carreras de enfermería, obstetricia, psicología y odontología de la Universidad Nacional Hermilio Valdizán” con un gasto de S/. 5,7 millones a cargo del Gobierno Nacional; el “Mejoramiento de la capacidad resolutive de los servicios de salud del hospital regional Hermilio Valdizán de Huánuco-nivel III-1” a cargo del Gobierno Regional, con un gasto de S/. 4,7 millones; y la “Rehabilitación y remodelación de la infraestructura educativa y equipamiento de la institución educativa Nuestra Señora de Las Mercedes, provincia Huánuco” con un gasto de S/. 4,2 millones, a cargo también del Gobierno Central.

CUADRO N° 1
OTROS INDICADORES DE ACTIVIDAD ECONÓMICA
 (Variación % respecto a similar mes del año anterior)

	Set.14	Oct.14	Nov.14	Dic.14	Ene.15	Feb.15
Despachos de cemento 1/	↑ 44,1	↑ 27,6	↑ 16,6	↑ 22,5	↑ 22,1	↑ 15,9
Arribos a los establecimientos de hospedaje	↑ 5,4	↓ -3,0	↓ -6,2	↓ -4,5	↓ -6,8	↑ 2,6
Empleo formal urbano 2/	↑ 3,2	↑ 3,3	↑ 3,1	↑ 2,5	↑ 3,6	↓ -1,9
Crédito total 3/	↑ 14,2	↑ 13,0	↑ 13,1	↑ 12,9	↑ 12,5	↑ 12,2
Crédito de consumo 3/	↑ 23,2	↑ 22,6	↑ 22,1	↑ 19,4	↑ 20,5	↑ 20,0
Crédito hipotecario 3/	↑ 14,1	↑ 16,0	↑ 16,2	↑ 17,4	↑ 16,2	↑ 12,8
Inversión pública 1/	↑ 43,3	↑ 14,2	↑ 36,0	↓ -17,4	↑ 23,1	↑ 16,1

1/ En términos reales.

2/ En empresas de 10 a más trabajadores situadas en la ciudad de Huánuco.

3/ En términos nominales.

Fuentes: BCRP - Sucursal Huancayo, UNACEM, MINCETUR, MTPE, SBS y MEF.



I. ACTIVIDAD PRODUCTIVA

1. Actividad primaria

1.1 Sector agropecuario

- La actividad agropecuaria registró un resultado positivo al crecer ligeramente en 0,1 por ciento interanual en febrero, influenciado por la mayor producción del subsector pecuario (2,7 por ciento), no obstante la menor producción de la actividad agrícola (-0,7 por ciento). Entre enero y febrero, se incrementó 0,1 por ciento respecto a similar periodo de 2014, explicado por el crecimiento del subsector pecuario (4,3 por ciento), contrarrestado parcialmente por la disminución del subsector agrícola (-1,2 por ciento).

CUADRO N° 2
SECTOR AGROPECUARIO 1/
(Miles de toneladas)

Subsectores	Estructura Porcentual 2013 /2	Febrero			Enero - Febrero		
		2 014	2 015	Var.%	2 014	2 015	Var.%
AGRÍCOLA	73,6			-0,7			-1,2
Orientada al mercado interno 2/	68,2			-4,4			-3,9
Papa Blanca	19,0	40,3	34,4	-14,5	87,0	75,8	-12,9
Plátano	5,3	15,5	17,2	11,6	30,8	34,5	12,0
Papa Amarilla+Color	25,1	14,8	13,2	-11,1	31,9	31,1	-2,3
Yuca	1,9	4,0	4,3	8,4	8,0	8,4	3,9
Arroz Cáscara	2,4	3,6	3,5	-2,2	6,2	6,2	-1,0
Olluco	1,0	2,3	2,5	7,8	4,8	5,6	18,0
Zapallo	0,5	1,7	1,6	-8,7	2,4	2,7	13,5
Arveja Grano Verde	2,5	1,1	1,3	15,1	1,9	1,8	-3,1
Orientada al mercado externo y agroindustria 2/	5,4			36,6			27,9
Maíz A. Duro	2,4	5,1	6,6	28,5	10,4	12,5	20,3
Cacao	1,4	0,2	0,3	39,4	0,5	0,6	34,2
Café	1,4	0,1	0,2	74,1	0,2	0,3	67,0
PECUARIO	26,4			2,7			4,3
Carne de vacuno 3/	13,7	1,3	1,3	0,0	2,5	2,6	4,0
Carne de ave 3/	0,8	0,1	0,1	1,9	0,2	0,2	-1,9
Carne de ovino 3/	1,4	0,1	0,1	9,9	0,2	0,2	10,2
Leche	3,3	3,2	3,6	10,0	7,2	7,5	4,5
SECTOR AGROPECUARIO	100,0			0,1			0,1

1/ Cifras preliminares

2/ A precios de 2007

3/ Peso neto

Fuente: Ministerio de Agricultura y Riego

Elaboración: BCRP, Sucursal Huancaayo. Departamento de Estudios Económicos

- La menor producción del subsector agrícola en febrero, se sustentó en la disminución de la oferta con destino al mercado interno (-4,4 por ciento), destacando los de papa blanca y amarilla, piña, papaya, zapallo y arroz cáscara; respecto a papa blanca y amarilla, debido a las menores siembras en los meses de agosto y octubre, desincentivadas por los precios bajos; mientras que en papaya, debido a los menores rendimientos, ante la presencia de enfermedades por exceso de humedad. La oferta con destino al mercado externo y agroindustria creció 36,6 por ciento, influenciado por la mayor producción de cacao, café y maíz amarillo duro; explicado esta última, por mayores siembras ejecutadas durante los meses de agosto y setiembre, además de los mayores rendimientos, debido a la disponibilidad de semillas de buena calidad y a las buenas condiciones climáticas. Entre enero y febrero, la parte agrícola decreció 1,2 por ciento, ante la menor oferta hacia el mercado interno (-3,9 por ciento), no obstante el incremento en el dirigido al mercado externo y agroindustria (27,9 por ciento); destacando en el primer caso, los decrecimientos en papa blanca y amarilla, piña, papaya, zanahoria, arroz cáscara, arveja grano verde y frijol grano seco; mientras que en el segundo, se relacionó a los incrementos en maíz amarillo duro, café y cacao.

- La producción pecuaria creció en el mes, principalmente por la mayor oferta de leche (10,0 por ciento), además de carnes de porcino (5,9 por ciento), ovino (9,9 por ciento), caprino (16,7 por ciento) y ave (1,9 por ciento). Entre enero y febrero, aumentó 4,3 por ciento, destacando la mayor producción de leche (4,5 por ciento), al que se sumaron carnes de, vacuno (4,0 por ciento), porcino (6,1 por ciento), ovino (10,2 por ciento) y caprino (7,0 por ciento).
- La mayor actividad ganadera se localiza en la provincia de Puerto Inca, favorecida por la disponibilidad de pastos, adquiriendo significativa importancia la producción de carne de vacuno que llegó a representar, entre enero y febrero de 2015 a precios de 2007, el 48 por ciento del Valor Bruto de Producción (VBP) pecuario, seguido de leche (17 por ciento) y carne de porcino (10 por ciento). La producción de carne de vacuno se destina a los mercados local y regional.
- En cuanto al avance de las siembras de la actual campaña agrícola (2014-2015), se instalaron 100,7 mil hectáreas, menor en 1 157 hectáreas (-1,1 por ciento) respecto a su similar de la campaña anterior (2013-2014), debido a menores instalaciones de cultivos transitorios (1 461 hectáreas o 1,5 por ciento menos), contrarrestado parcialmente por el incremento de las siembras de cultivos permanentes (304 hectáreas o 4,6 por ciento más). Respecto a la reducción de cultivos transitorios, se explicó por las menores instalaciones de maíz amiláceo, debido a la menor incidencia de lluvias en las provincias de Ambo, Lauricocha, Dos de Mayo, Pachitea, Huacaybamba y Marañón; además de la reducción de siembras de trigo, cebada grano, haba grano seco y frijol grano seco, explicado este último por la presencia de plagas como la “mosca blanca” cuya incidencia es severa y su control resulta costoso. En el caso de cultivos permanentes, se explicó principalmente por las mayores instalaciones de pasto braquearía (1 220 hectáreas más), debido a la mayor preferencia de instalaciones de este cultivo para la actividad ganadera en la provincia de Puerto Inca.

CUADRO N° 3
SUPERFICIE SEMBRADA 1/
(Hectáreas)

	Campaña Agrícola 2/		Variación	
	2013-2014	2014-2015	Absoluta	Porcentual
Cultivos Transitorios	95 317	93 856	-1 461	-1,5
Maíz Amiláceo	16 138	15 339	-799	-5,0
Papa Blanca	13 511	13 903	392	2,9
Trigo	10 929	10 341	-589	-5,4
Papa Amarilla+Color	9 806	10 206	400	4,1
Maíz A. Duro	8 569	8 746	177	2,1
Cebada Grano	7 295	6 937	-359	-4,9
Arroz Cáscara	5 260	5 171	-89	-1,7
Frijol Grano Seco	4 686	4 260	-426	-9,1
Haba Grano Seco	3 891	3 676	-215	-5,5
Yuca	2 946	3 060	114	3,9
Otros	12 285	12 219	-67	-0,5
Cultivos Permanentes	6 563	6 867	304	4,6
Pasto Braquearía	3 988	5 208	1 220	30,6
Avena Forrajera	995	910	-85	-8,5
Cacao	347	202	-146	-41,9
Café	375	175	-200	-53,3
Cocona	113	113	-1	-0,4
Otros	745	260	-485	-65,1
TOTAL	101 879	100 723	-1 157	-1,1

1/ Cifras preliminares

2/ De agosto a febrero

Fuente: Dirección Regional de Agricultura - Huánuco

Elaboración: BCRP, Sucursal Huancayo. Departamento de Estudios Económicos



1.2 Sector minería

- La actividad minera creció por sexto mes consecutivo luego del resultado negativo de agosto pasado, incrementándose en 55,9 por ciento interanual en febrero, influenciado por la mayor producción de plomo (153,7 por ciento), zinc (81,7 por ciento) y plata (2,7 por ciento); no obstante, el resultado del sector se redujo parcialmente por la caída de la producción de cobre en 36,9 por ciento.
- Entre enero y febrero, se expandió en 72,3 por ciento, influenciado por la mayor producción de concentrados mineros de plomo (179,7 por ciento), zinc (88,0 por ciento) y plata (33,6 por ciento). En el acumulado, a precios de 2007, la producción de zinc representó el 52 por ciento del VBP minero acumulado, seguido por plomo (25 por ciento) y plata (18 por ciento).
- La producción se concentró en la empresa minera Raura, ubicada en la cumbre de la Cordillera Occidental, entre los departamentos de Huánuco (provincia de Lauricocha, distrito de San Miguel de Cauri) y Lima (provincia de Oyón).

**CUADRO N° 4
SECTOR MINERÍA 1/**

(Variación % real respecto a similar periodo del año anterior)

	Estructura Porcentual 2013 2/	Febrero			Enero - Febrero		
		2 014	2 015	Var. %	2 014	2 015	Var. %
Cobre (TMF)	16,3	207	131	-36,9	337	225	-33,0
Plomo (TMF)	17,5	681	1 728	153,7	1 142	3 195	179,7
Zinc (TMF)	46,0	1 673	3 039	81,7	2 910	5 469	88,0
Plata (Kg.f)	20,2	5 142	5 279	2,7	8 192	10 949	33,6
TOTAL	100,0			55,9			72,3

1/ Cifras preliminares.

2/ A precios de 2007.

Fuente: Ministerio de Energía y Minas.

Elaboración: BCRP, Sucursal Huancayo. Departamento de Estudios Económicos.

**GRÁFICO N° 1
CRECIMIENTO DE LA PRODUCCIÓN MINERA**
(Variación % real respecto a similar mes del año anterior)

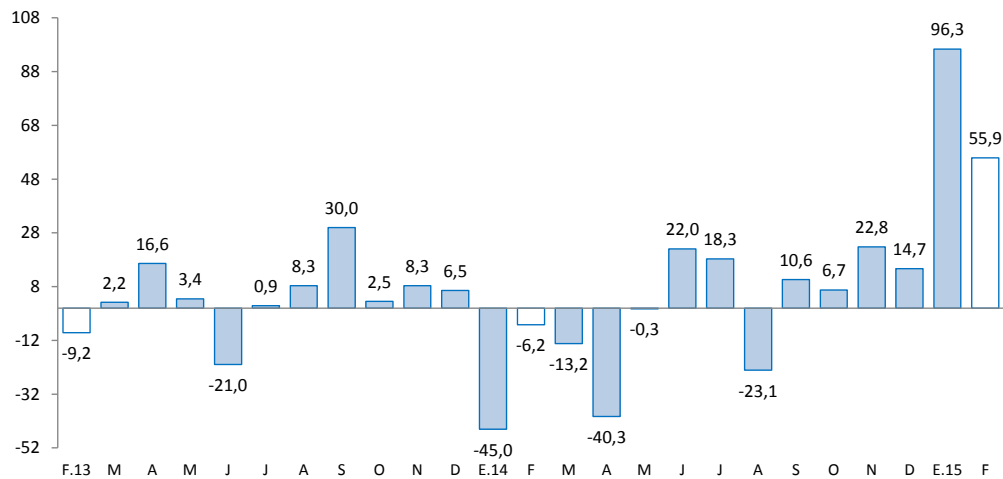

Fuente: MINEM.

Elaboración: BCRP, Sucursal Huancayo, Departamento de Estudios Económicos.

2. Otros indicadores sectoriales

2.1 Sector construcción

- Los despachos de cemento continuaron con la tendencia positiva de hace 44 meses, en que registró sucesivos crecimientos, aumentando en 15,9 por ciento interanual en febrero, explicado por el mayor dinamismo de la inversión privada a través de obras de empresas constructoras y de familias (auto consumo), destacando la edificación de departamentos habitacionales; además de la construcción de la Central Hidroeléctrica de Chaglla y de la mayor inversión pública, creciendo esta última en 16,1 por ciento interanual en febrero.
- Entre enero y febrero, los despachos crecieron 19,0 por ciento comparado a similar periodo de 2014, influenciado por la mayor inversión privada y pública. Respecto a la inversión privada, destacan la mayor demanda de viviendas, principalmente por parte de familias inmigrantes que proceden de la ciudad de Cerro de Pasco; y la construcción de la Central Hidroeléctrica Chaglla, a cargo de la empresa Odebrecht con una inversión estimada de US\$ 1 247 millones.

GRÁFICO N° 2
CRECIMIENTO DE LOS DESPACHOS DE CEMENTO
 (Variación % real respecto a similar mes del año anterior)

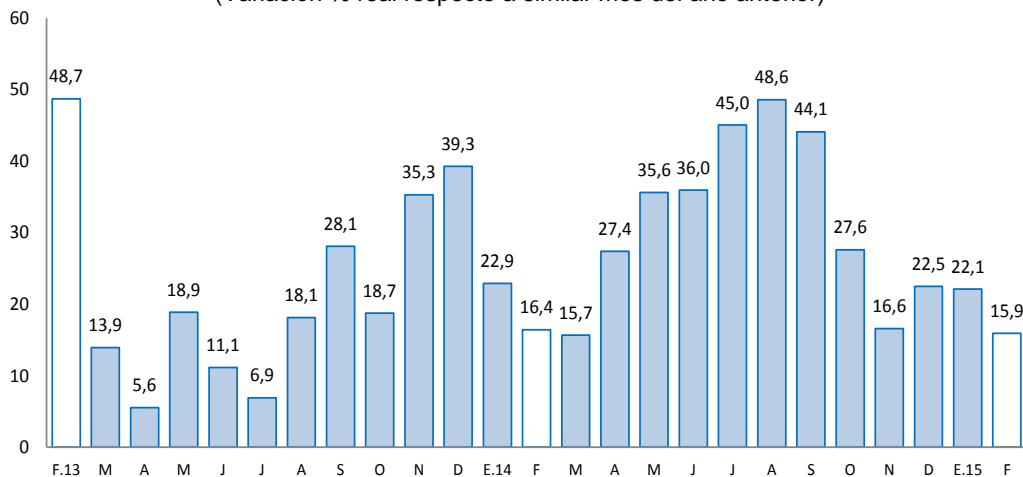

Fuente: UNACEM (Plantas Condorcocha y Atocongo).

2.2 Arribos a los establecimientos de hospedaje

- El número de arribos a los establecimientos de hospedaje registró un resultado positivo después de cuatro meses de continuas reducciones. En el mes, los arribos (48,5 miles) crecieron en 2,6 por ciento interanual, debido a la mayor afluencia de turistas nacionales, no obstante la disminución de turistas extranjeros. Entre enero y febrero (93,9 miles), se redujeron en 2,2 por ciento, explicado por la menor afluencia de visitantes nacionales y extranjeros, principalmente hacia las provincias de Huánuco y Leoncio Prado (Tingo María). Respecto a las pernoctaciones, disminuyó 1,6 por ciento en el mes, mientras que en el acumulado registró un decrecimiento de 5,6 por ciento. De los atractivos turísticos registrados en Huánuco, sobresale Kotosh, donde se encuentra el “Templo de las Manos Cruzadas”, mientras que Tingo María cuenta con la “Cueva de las Lechuzas”, la “Cueva de las Pavas” y la “Bella Durmiente”, entre los principales.
- Del total de arribos entre enero y febrero, el 99,6 por ciento fueron nacionales, de los cuales el 51 por ciento procedió del propio departamento, seguido de Lima Metropolitana (17 por ciento), Lima provincias (5 por ciento), Pasco (4 por ciento), Ucayali (4 por ciento) y Junín (4 por ciento).

GRÁFICO N° 3
CRECIMIENTO DE ARRIBOS A ESTABLECIMIENTOS DE HOSPEDAJE
(Variación %)

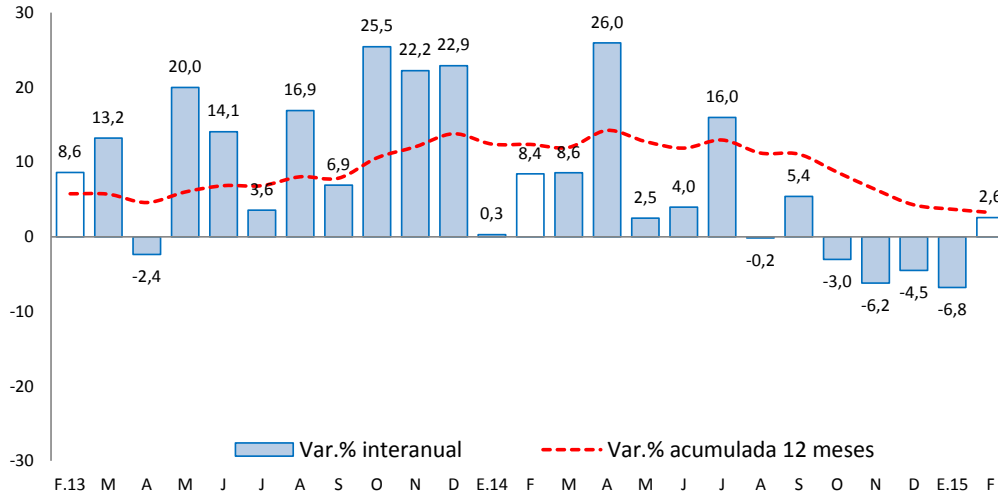

Fuente: Encuesta Mensual a Establecimientos de Hospedaje Temporal – MINCETUR.

II. ASPECTOS LABORALES

1. Empleo

- Al término de febrero, el empleo en la ciudad de Huánuco, en empresas privadas formales de 10 a más trabajadores, se redujo en 1,9 por ciento interanual, debido a la menor demanda en las ramas de industria manufacturera (-20,2 por ciento), comercio (-1,1 por ciento), y servicios (-5,1 por ciento). Sin embargo, en el acumulado creció 0,8 por ciento, ante los incrementos en transportes, almacenes y comunicaciones (6,3 por ciento); y servicios (0,7 por ciento).

CUADRO N° 5
CIUDAD DE HUÁNUCO: ÍNDICE MENSUAL DE EMPLEO EN EMPRESAS
PRIVADAS FORMALES DE 10 Y MÁS TRABAJADORES
POR RAMA DE ACTIVIDAD ECONÓMICA 1/
(Octubre 2010=100)

	Febrero			Enero - Febrero		
	2014	2015	Var.%	2014	2015	Var.%
Extractiva 2/	-	-	-	-	-	-
Industria manufacturera	101,6	81,1	-20,2	101,6	79,4	-21,8
Comercio	120,6	119,3	-1,1	119,9	118,5	-1,1
Transporte, almacenes y comunicaciones	125,8	133,1	5,8	124,8	132,7	6,3
Servicios 3/	83,8	79,5	-5,1	78,7	79,2	0,7
Total	99,9	98,0	-1,9	96,8	97,6	0,8

Nota: La información corresponde al primer día de cada mes.

1/ Cifras preliminares.

2/ Conformada por las subramas agricultura, pesca y minería.

3/ Conformada por las subramas servicios prestados a empresas, restaurantes y hoteles, establecimientos financieros, enseñanza, servicios sociales y comunales; y electricidad, gas y agua.

Fuente: MTPE - Encuesta Nacional de Variación del Empleo (ENVME)

Elaboración: BCRP, Sucursal Huancayo. Departamento de Estudios Económicos.

GRÁFICO N° 4
CIUDAD DE HUÁNUCO: EMPLEO FORMAL URBANO EN EMPRESAS DE 10 A MÁS TRABAJADORES
 (Variación % respecto a similar mes del año anterior)

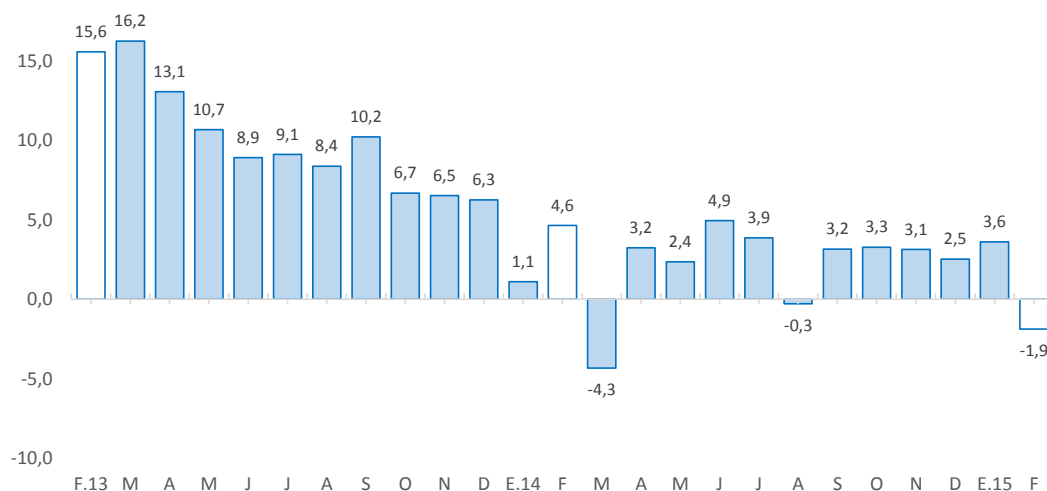

Fuente: Ministerio de Trabajo y Promoción del Empleo.

III. SECTOR EXTERNO

1. Exportaciones

- Las exportaciones de Huánuco totalizaron US\$ 1,8 millones en febrero, menor en US\$ 6,8 millones (-79,0 por ciento) respecto a similar mes de 2014, explicado por los menores envíos de productos tradicionales en US\$ 6,1 millones (-82,0 por ciento) y no tradicionales en US\$ 721,9 miles (-60,1 por ciento). Las menores ventas de **productos tradicionales** se explicaron por la reducción de envíos de productos mineros, principalmente de cobre, plomo y zinc. Respecto a los **no tradicionales**, la reducción se relacionó a menores envíos de productos agropecuarios, principalmente de los derivados de cacao.

CUADRO N° 6
EXPORTACIONES POR GRUPO DE PRODUCTOS 1/
 (Valor FOB en millones de US\$)

	Estructura % 2 013	Febrero			Enero - Febrero		
		2 014	2 015	Var. %	2 014	2 015	Var. %
Productos Tradicionales	90,2	7	1	-82,0	19	11	-43,2
Agrícolas	2,3	0	0	-	1	0	-100,0
Mineros	87,9	7	1	-82,0	18	11	-41,2
Productos No Tradicionales	9,8	1	0	-60,1	2	1	-57,9
Agropecuarios	9,7	1	0	-60,0	2	1	-57,3
Pesqueros	0,0	0	0	-	0	0	-
Textil	0,0	0	0	-	0	0	-
Maderas y papeles, y sus manuf.	0,0	0	0	-100,0	0	0	-100,0
Químicos	0,0	0	0	-	0	0	-100,0
Minerales no metálicos	0,0	0	0	-	0	0	-
Sidero-Metalúrgico y joyerías	0,0	0	0	-	0	0	-
Metal-Mecánicos	0,0	0	0	-	0	0	-
Resto de otros no tradicionales	0,1	0	0	-	0	0	-
Total Exportaciones	100,0	9	2	-79,0	21	12	-44,9

1/ Cifras Preliminares

Fuente: SUNAT.

Elaboración: BCRP, Sucursal Huancayo. Departamento de Estudios Económicos.

- Entre enero y febrero, las ventas totalizaron US\$ 11,7 millones, inferior en US\$ 9,5 millones (-44,9 por ciento) respecto a similar periodo de 2014, explicado por la disminución en los envíos de productos tradicionales en US\$ 8,1 millones (-43,2 por ciento) y la reducción de los no tradicionales en US\$ 1,4 millones (-57,9 por ciento). Respecto a la disminución de los **tradicionales**, que significaron el 91,1 por ciento del total, se debió a las menores ventas de productos mineros en US\$ 7,5 millones (-41,2 por ciento), principalmente por concentrados de cobre y zinc; además de la reducción de envíos de productos agrícolas en S/. 640,7 miles, destacando las ventas de café. La caída en los **no tradicionales** se justificó por los menores envíos de productos agropecuarios en US\$ 1,4 millones (-57,3 por ciento), principalmente por cacao y sus derivados.
- Los mayores envíos se destinaron a Canadá (50,3 por ciento), China (23,4 por ciento), Corea del Sur (9,4 por ciento), Brasil (8,0 por ciento), Italia (3,9 por ciento) y Holanda (2,7 por ciento); mientras que según productos, los mayores envíos fueron de concentrados de plomo (55,1 por ciento), concentrados de cobre (23,4 por ciento), concentrados de zinc (8,0 por ciento), cacao y sus derivados (8,2 por ciento), y concentrados de plata (4,7 por ciento).

IV. CRÉDITOS Y DEPÓSITOS

1. Créditos

- Los créditos en Huánuco sumaron S/. 1 305 millones al finalizar febrero, creciendo ligeramente en 0,6 por ciento respecto de enero y en 12,2 por ciento comparado a similar mes de 2014. Respecto a enero, influenciado por Agrobanco (2,8 por ciento), la Banca Múltiple (0,5 por ciento), Financieras (1,4 por ciento), Cajas Municipales (0,5 por ciento) y Edpymes (1,5 por ciento); en el caso de Agrobanco, se explicó por la orientación de créditos a la renovación de cafetos, reemplazo de cultivos y mayores créditos pecuarios; mientras que en las Financieras y las Cajas Municipales, se debió por el efecto de la promoción de créditos para campaña escolar, principalmente en las provincias de Huánuco y Leoncio Prado, además que algunas empresas incrementaron el número de personal calificado para colocar créditos; sin embargo, fue contrarrestado parcialmente por los menores créditos en el Banco de la Nación (-0,5 por ciento) y Cajas Rurales (-16,8 por ciento), explicado esta última por problemas de morosidad.

CUADRO N° 7
HUÁNUCO: CRÉDITO DIRECTO
(Saldos en millones de nuevos soles)

	Saldos en millones de nuevos soles		Tasas de crecimiento (%)	
	ene-15	feb-15	feb-15 / feb-14	feb-15 / ene-15
	Banco de la Nación 1/	84	83	11,8
Agrobanco 2/	39	40	18,8	2,8
Banca Múltiple	676	679	9,5	0,5
Instituciones No Bancarias	498	502	15,5	0,8
Financieras	193	196	26,6	1,4
Cajas Municipales	289	290	10,1	0,5
Cajas Rurales	1	1	-67,2	-16,8
Edpymes	16	16	6,1	1,5
Total	1 296	1 305	12,2	0,6
Empresas	771	774	8,5	0,4
Personas	525	530	18,0	0,9
Consumo	387	391	20,0	1,1
Hipotecario	139	139	12,8	0,5
En MN	1 196	1 208	14,9	1,1
En ME	101	96	-13,0	-4,1

1/ Considera sólo los créditos de consumo e hipotecario.

2/ No considera los créditos a las demás empresas del sistema financiero.

Fuente: Superintendencia de Banca, Seguros y AFP

Elaboración: BCRP, Sucursal Huancaayo. Departamento de Estudios Económicos

- Por **tipo de moneda**, los créditos en moneda nacional, que representaron el 92,6 por ciento, crecieron 14,9 por ciento interanual; mientras que en moneda extranjera, con una participación de 7,4 por ciento, registraron una disminución de 13,0 por ciento. La tasa de dolarización de los créditos alcanzó 7,4 por ciento, menor en 0,4 de punto porcentual respecto a enero y en 2,1 puntos porcentuales respecto a febrero 2014.
- Según **tipo de crédito**, en febrero, el 59,4 por ciento estuvo destinado al sector empresarial, el 30,0 por ciento para consumo y el 10,6 por ciento restante al segmento hipotecario. Respecto a febrero de 2014, el mayor incremento se dio en los destinados a consumo (20,0 por ciento), seguido por los créditos hipotecarios (12,8 por ciento) y a empresas (8,5 por ciento).

GRÁFICO Nº 5
HUÁNUCO: CRECIMIENTO DEL CREDITO DIRECTO
 (Variación % respecto a similar mes del año anterior)

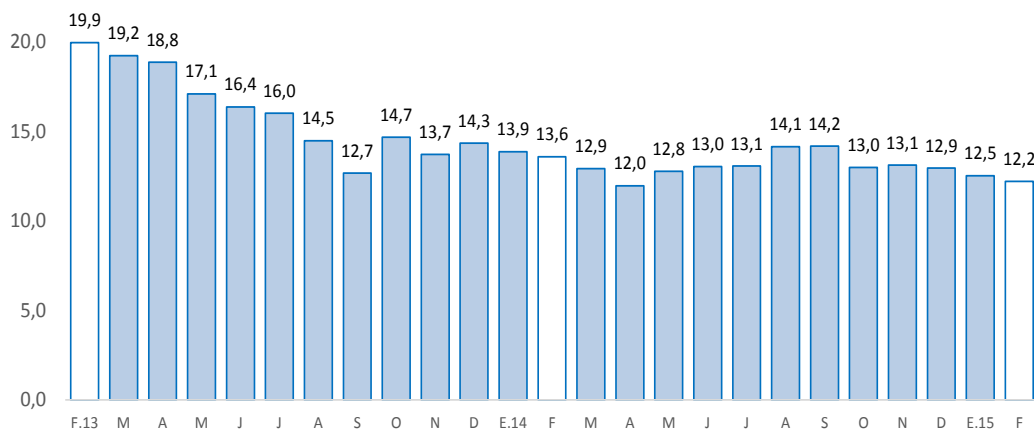

Fuente: Superintendencia de Banca, Seguros y AFP.
 Elaboración: BCRP, Sucursal Huancayo. Departamento de Estudios Económicos.

- En cuanto a la **morosidad** en Huánuco, al término de enero (última información disponible por la SBS) alcanzó 4,3 por ciento, mayor en 0,2 de punto porcentual respecto a similar mes de 2014. Los mayores ratios se registraron en las Cajas Rurales (33,6 por ciento), seguido de las Cajas Municipales (6,4 por ciento), las Financieras (4,4 por ciento) y las Edpymes (4,2 por ciento).

GRÁFICO Nº 6
HUÁNUCO: TASA DE MOROSIDAD 1/ 2/
 (Porcentaje)

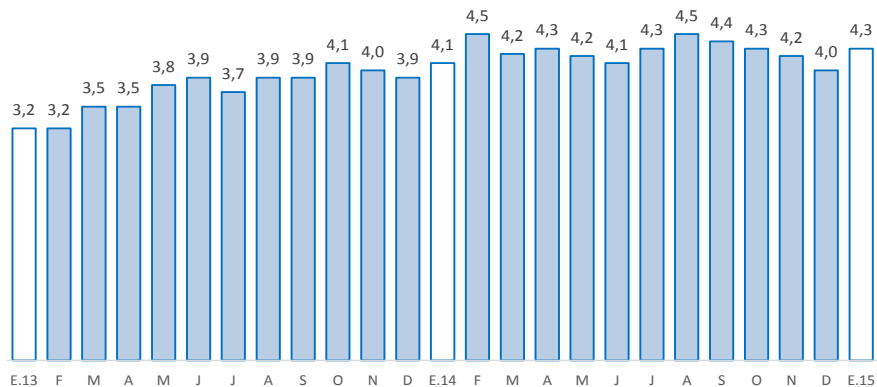

1/ Morosidad = (créditos vencidos + créditos en cobranza judicial) / colocaciones brutas.
 2/ Preliminar

Fuente: Superintendencia de Banca, Seguros y AFP.

Elaboración: BCRP, Sucursal Huancayo. Departamento de Estudios Económicos

2. Depósitos

- Los depósitos, que alcanzaron S/. 818 millones, denotaron una disminución de 0,2 por ciento respecto a enero y un incremento de 0,6 por ciento comparado a similar mes de 2014. Respecto a enero pasado, incidieron los menores depósitos en la Banca Múltiple (-2,0 por ciento), debido al retiro de efectivo por parte de trabajadores, principalmente del sector público, para afrontar gastos durante los primeros meses del año, ante la finalización de sus contratos laborales en diciembre pasado; además de las Financieras (-2,8 por ciento) y Cajas Municipales (-1,2 por ciento), explicado en ambos casos por los menores depósitos en ahorro en la provincia de Huánuco.

CUADRO Nº 8
HUÁNUCO: DEPÓSITOS
(Saldos en millones de nuevos soles)

	Saldos en millones de nuevos soles		Tasas de crecimiento (%)	
	ene-15	feb-15	feb-15 / feb-14	feb-15 / ene-15
	Banco de la Nación	263	273	7,4
Banca Múltiple	460	451	-3,6	-2,0
Instituciones No Bancarias	96	94	3,6	-1,4
Financieras	8	8	8,6	-2,8
Cajas Municipales	87	86	3,2	-1,2
Cajas Rurales	0	0	-14,6	-1,8
TOTAL	819	818	0,6	-0,2
Vista	254	242	5,4	-4,7
Ahorro	370	381	10,8	3,1
A plazo	196	195	-18,5	-0,3
En MN	725	720	-0,3	-0,7
En ME	94	98	8,4	4,1

Fuente: Superintendencia de Banca, Seguros y AFP

Elaboración: BCRP, Sucursal Huancayo. Departamento de Estudios Económicos

- Por **tipo de moneda**, en el mes los depósitos estuvieron conformados por 88,0 por ciento en moneda nacional y por un 12,0 por ciento en moneda extranjera, registrándose una tasa de dolarización (12,0 por ciento) mayor en 0,9 de punto porcentual respecto de febrero 2014. Los depósitos en moneda nacional registraron una disminución de 0,3 por ciento interanual; mientras que en moneda extranjera crecieron 8,4 por ciento.

GRÁFICO Nº 7
HUÁNUCO: CRECIMIENTO DE LOS DEPÓSITOS
(Variación % respecto a similar mes del año anterior)

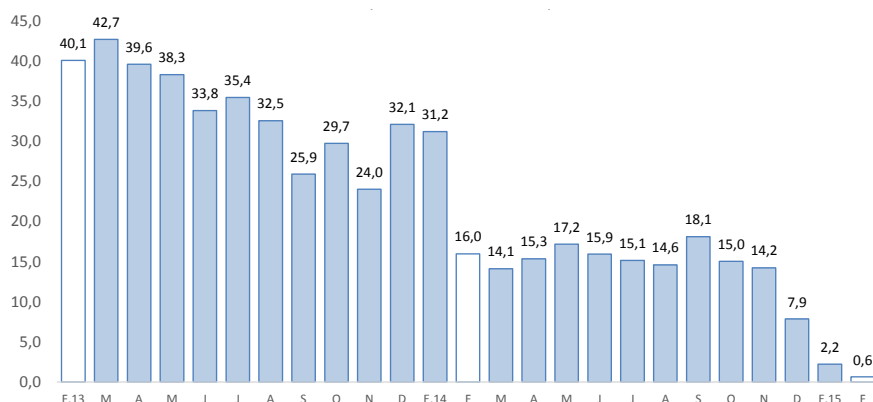

Fuente: SBS y AFP.

Elaboración: BCRP-Sucursal Huancayo.

- Por **modalidad de captación**, los depósitos en ahorro representaron el 46,6 por ciento; seguido de los depósitos a la vista (29,6 por ciento) y a plazo (23,8 por ciento). Los depósitos a plazo se redujeron en 18,5 por ciento respecto de febrero 2014; mientras que en ahorro y a la vista, crecieron en 10,8 y 5,4 por ciento, respectivamente.

V. EJECUCIÓN PRESUPUESTAL

1. Gasto corriente no financiero

- La ejecución presupuestal del gasto corriente no financiero, neto de transferencias intergubernamentales, fue de S/. 99,9 millones en febrero, lo que significó una reducción de S/. 3,8 millones (-6,2 por ciento de variación real) respecto de su similar del año anterior. Los menores gastos fueron influenciados por todos los niveles de gobierno; explicado en el Gobierno Nacional (-4,7 por ciento) por las menores trasferencias; y, en el Gobierno Regional (-4,4 por ciento) y las municipalidades (-16,8 por ciento) por menores transferencias y compra de bienes y servicios.
- Entre enero y febrero, sumó S/. 199,5 millones, superior en S/. 5,5 millones a similar periodo de 2014, influenciado por el incremento del gasto en el Gobierno Nacional en S/. 22,7 millones (23,3 por ciento), no obstante las reducciones en el Gobierno Regional y las municipalidades, con S/. 6,9 y S/. 10,2 millones de disminución, respectivamente. En el Gobierno Nacional, se explicó por mayores remuneraciones, compras de bienes y servicios, y transferencias; mientras que en el Gobierno Regional y las municipalidades, se relacionaron a menores gastos en remuneraciones, además de compra de bienes y servicios. En el avance, el 53,6 por ciento del gasto se concentró en el Gobierno Nacional, seguido del Gobierno Regional (39,0 por ciento) y las municipalidades (7,4 por ciento).

CUADRO Nº 9
GASTO CORRIENTE NO FINANCIERO /1 /2
(Millones de nuevos soles)

	Febrero			Enero - Febrero		
	2 014	2 015	Var.% real	2 014	2 015	Var.% real
Gobierno Nacional	51	50	-4,7	84	107	23,3
Gobierno Regional	39	38	-4,4	85	78	-10,8
Gobiernos locales	14	12	-16,8	25	15	-42,6
Total	104	100	-6,2	194	199	-0,1

1/ Información actualizada al 28 de febrero de 2015.

2/ Neto de transferencias intergubernamentales. Comprende pensiones y otros gastos corrientes.

Fuente: Ministerio de Economía y Finanzas

Elaboración: BCRP, Sucursal Huancayo. Departamento de Estudios Económicos

2. Inversión pública

- La inversión pública en Huánuco totalizó S/. 33,0 millones en febrero, superior en S/. 5,3 millones (16,1 por ciento en términos reales) respecto a similar mes de 2014, influenciado por los mayores gastos en los gobiernos, Nacional y Regional, no obstante la reducción en las municipalidades. En el Gobierno Nacional, cuya inversión aumentó S/. 4,5 millones, se asoció principalmente a la expansión de los sectores agropecuario y educación; mientras que en el Gobierno Regional, cuya inversión creció en S/. 14,4 millones, se relacionó a los sectores comunicaciones, seguridad, cultura y deporte, entre los principales. Respecto a la menor inversión en las municipalidades, se explicó por los rubros de transporte, vivienda y educación.
- Entre enero y febrero, acumuló S/. 41,6 millones, superior en S/. 7,2 millones (17,4 por ciento en términos reales) ante el aumento registrado en los gobiernos, Nacional (110,5 por ciento) y Regional (278,0 por ciento); en el primer caso, por los incrementos en los sectores agropecuario y educación; mientras que en el segundo, se relacionó a mayores gastos en comunicaciones, cultura, deporte y protección social, entre los principales. Contrariamente, los municipios registraron una contracción en sus inversiones (-82,5 por ciento), relacionado a los menores gastos en transportes, saneamiento, educación, vivienda y desarrollo urbano, entre los más resaltantes.
- En cuanto al avance de la inversión pública, lo ejecutado entre enero y febrero representó en la región el 6,7 por ciento de su Presupuesto Institucional Modificado (PIM), que sumó S/. 618,3 millones. El Gobierno Regional registró un avance de 9,5 por ciento, seguido del Gobierno Nacional (8,4 por ciento) y las municipalidades (1,9 por ciento).

CUADRO Nº 10
INVERSIÓN PÚBLICA 1/ 2/
(Millones de nuevos soles)

	Febrero			Enero - Febrero		
	2 014	2 015	Var.% real	2 014	2 015	Var.% real
Gobierno Nacional	8	13	51,6	9	20	110,5
Gobierno Regional	3	18	421,4	5	18	278,0
Gobiernos locales	16	3	-83,6	21	4	-82,5
Total	28	33	16,1	34	42	17,4

1/ Información actualizada al 28 de febrero de 2015.

2/ Comprende la adquisición de activos no financieros

Fuente: Ministerio de Economía y Finanzas

Elaboración: BCRP, Sucursal Huancayo. Departamento de Estudios Económicos.

GRÁFICO Nº 8
CRECIMIENTO DE LA INVERSIÓN PÚBLICA
 (Variación % real)

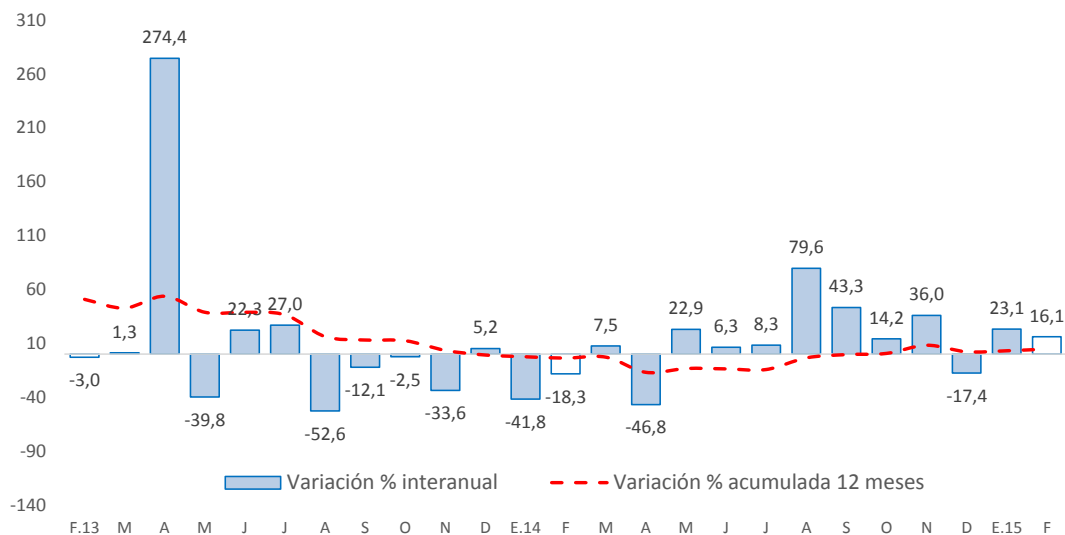

Fuente: Ministerio de Economía y Finanzas

- Entre los principales proyectos que se ejecutaron entre enero y febrero, en el Gobierno Nacional destacaron el “Mejoramiento de los servicios académicos de experimentación e investigación en las carreras de enfermería, obstetricia, psicología y odontología de la Universidad Nacional Hermilio Valdizán” con un gasto de S/. 5,7 millones; “Rehabilitación y remodelación de la infraestructura educativa y equipamiento de la institución educativa Nuestra Señora de Las Mercedes, provincia Huánuco” con un gasto acumulado de S/. 4,2 millones; e “Instalación del canal de irrigación Huantuc - Chuquis - Huancán, distrito de Chuquis, provincia Dos de Mayo” con un gasto de S/. 3,2 millones.
- En el Gobierno Regional, sobresalieron el “Mejoramiento de la capacidad resolutive de los servicios de salud del hospital regional Hermilio Valdizán de Huánuco-nivel III-1” con un gasto de S/. 4,7 millones; “Rehabilitación y mejoramiento del camino vecinal Huaracalla-Chaucha, distrito de Ambo, provincia Ambo” con un gasto de S/. 1,6 millones; y “Construcción de muro de defensa ribereña en el margen derecha del rio Higueras - Huánuco” con un gasto acumulado de S/. 1,3 millones.
- En los gobiernos locales, destacaron la “Ampliación y mejoramiento del sistema de agua potable y alcantarillado de la localidad de Huancapallac, distrito de Quisqui, provincia Huánuco” con un gasto de S/. 519,9 miles; “Construcción de trocha carrozable en el tramo Chinchán – Huaychao, en la localidad de San Pablo de Lanjas, distrito de Quisqui, provincia Huánuco” con un gasto de S/. 345,8 miles; y “Recuperación de la producción agroforestal mediante la reforestación y generación de capacidades en el Valle del Taso Chico, distrito de Arancay, provincia Huamalés” con un gasto de S/. 317,4 miles.

VI. ANEXOS



ANEXO 1

HUÁNUCO: PRODUCCIÓN AGROPECUARIA 1/
(En toneladas métricas)

CULTIVOS	2 014											2 015		CULTIVOS		
	FEB	MAR	ABR	MAY	JUN	JUL	AGO	SET	OCT	NOV	DIC	ENE	FEB			
AGRÍCOLA														AGRÍCOLA		
CONSUMO INTERNO														CONSUMO INTERNO		
Ajo	0	0	13	105	78	25	0	0	0	0	0	0	0	0	0	Ajo
Arroz Cáscara	3 606	3 301	3 506	2 447	1 530	1 825	2 095	2 183	1 573	1 384	1 922	2 641	3 527	0	Arroz Cáscara	
Arveja Grano Seco	0	0	126	226	623	319	186	50	2	0	0	0	0	0	Arveja Grano Seco	
Arveja Grano Verde	1 113	1 758	2 522	2 138	3 017	2 572	1 519	2 482	2 875	3 901	659	545	1 282	521	Arveja Grano Verde	
Camote	346	882	830	518	368	290	282	410	417	405	254	122	521	254	Camote	
Cebada Grano	0	0	0	875	2 946	4 561	1 708	137	0	0	0	0	0	0	Cebada Grano	
Cebolla	0	195	452	466	475	69	0	0	135	134	34	29	0	29	Cebolla	
Frijol Grano Seco	364	414	255	657	2 067	2 146	1 666	467	242	195	122	299	382	110	Frijol Grano Seco	
Granadilla	79	192	452	660	647	614	486	313	215	124	154	52	110	52	Granadilla	
Haba Grano Seco	0	0	3	309	1 513	1 899	956	150	0	0	0	0	0	0	Haba Grano Seco	
Haba Grano Verde	121	346	1 273	1 203	721	931	460	210	60	21	21	38	203	203	Haba Grano Verde	
Maíz Amiláceo	0	0	0	2 056	6 593	6 701	2 852	598	0	0	0	0	0	0	Maíz Amiláceo	
Maíz Choclo	399	1 734	2 864	1 315	858	93	202	496	497	269	106	91	455	455	Maíz Choclo	
Naranja	141	187	399	792	1 489	2 267	2 266	1 423	1 071	714	348	113	178	178	Naranja	
Oca	0	70	536	2 207	1 222	313	0	0	0	0	0	0	0	0	Oca	
Olluco	2 284	2 082	3 923	4 671	3 672	1 781	13	0	0	541	1 328	3 164	2 462	2 462	Olluco	
Papa Blanca	40 273	34 756	70 535	37 989	14 939	8 756	5 609	21 817	48 181	57 026	54 326	41 400	34 446	34 446	Papa Blanca	
Papa Amarilla+Color	14 848	18 035	31 330	31 993	15 320	7 784	3 489	7 519	19 181	28 141	21 741	17 927	13 201	13 201	Papa Amarilla+Color	
Papaya	515	514	519	465	425	379	389	349	348	332	349	348	339	339	Papaya	
Piña	1 022	948	886	854	889	903	1 093	1 214	1 388	1 494	1 406	781	753	753	Piña	
Plátano	15 453	15 357	15 048	15 236	15 203	15 406	15 577	14 693	15 783	15 968	16 125	17 272	17 239	17 239	Plátano	
Tomate	170	506	332	313	184	175	93	370	348	337	241	58	127	127	Tomate	
Trigo	0	0	0	1 218	3 845	5 679	3 516	640	0	0	0	0	0	0	Trigo	
Yuca	3 988	4 602	4 799	5 190	4 994	4 930	5 496	5 406	4 278	4 422	3 925	4 036	4 323	4 323	Yuca	
Zanahoria	607	850	1 133	1 887	982	283	438	586	680	437	215	188	729	729	Zanahoria	
Zapallo	1 703	3 312	3 374	971	571	277	255	199	179	386	258	1 157	1 554	1 554	Zapallo	
Otros Cons. Interno	2 529	2 700	2 984	3 878	4 320	2 538	1 599	1 849	2 179	2 368	2 569	2 298	2 648	2 648	Otros Cons. Interno	
INDUSTRIAL Y/O EXP.														INDUSTRIAL Y/O EXP.		
Cacao	236	303	364	465	449	376	316	271	251	235	209	292	329	329	Cacao	
Café	135	259	550	821	844	528	227	44	20	10	2	99	235	235	Café	
Maíz A. Duro	5 142	6 213	3 788	1 847	285	584	1 157	1 214	1 058	1 290	3 309	5 880	6 607	6 607	Maíz A. Duro	
Otros Industrial y/o Exp.	1 088	1 229	1 023	898	850	792	697	823	883	916	989	1 145	1 203	1 203	Otros Industrial y/o Exp.	
PECUARIO														PECUARIO		
CARNE 2/														CARNE 2/		
Carne Añe	72,5	70,5	81,5	88,7	113,2	94,7	95,2	104,5	118,9	128,5	158,2	104,3	73,9	73,9	Carne Añe	
Carne Ovino	112,3	119,9	121,5	124,4	126,9	134,5	129,2	128,1	125,9	119,6	127,2	119,4	123,5	123,5	Carne Ovino	
Carne Porcino	362,1	423,4	476,6	515,9	487,5	583,8	519,3	505,3	485,2	462,7	549,8	397,5	383,4	383,4	Carne Porcino	
Carne Vacuno	1 253,8	1 191,5	1 568,1	1 865,7	1 746,4	1 987,8	1 774,3	1 887,1	1 681,8	1 636,1	1 738,3	1 343,2	1 254,0	1 254,0	Carne Vacuno	
Carne Caprino	16,1	16,0	17,3	18,4	18,4	23,4	23,5	21,5	19,9	19,3	21,9	15,8	18,8	18,8	Carne Caprino	
Carne Alpaca	1,5	1,3	1,4	1,4	1,2	1,6	1,3	1,0	0,8	1,2	1,3	1,2	1,4	1,4	Carne Alpaca	
Carne Llama	1,1	0,9	0,0	0,0	1,3	1,4	1,6	2,4	0,0	0,0	1,4	0,0	1,1	1,1	Carne Llama	
Huevo	101,7	101,1	100,8	99,0	100,5	98,7	106,4	108,8	108,2	103,5	99,0	102,4	92,7	92,7	Huevo	
Leche	3 227,3	3 399,6	3 393,5	3 421,7	3 216,7	3 173,8	3 088,5	3 003,5	2 806,9	2 858,1	2 997,2	3 987,7	3 550,3	3 550,3	Leche	
Lana	9,4	15,6	53,5	54,6	11,2	3,3	0,0	43,5	36,7	47,0	0,0	0,0	1,9	1,9	Lana	
FIBRA														FIBRA		
Fibra de Alpaca	0,0	0,0	0,0	0,0	0,1	0,1	0,0	0,1	0,0	0,1	0,1	0,1	0,0	0,0	Fibra de Alpaca	
Fibra de Llama	0,0	0,0	0,0	0,0	0,0	0,0	0,0	0,0	0,0	0,0	0,0	0,0	0,0	0,0	Fibra de Llama	

1/ Cifras preliminares

2/ Peso Neto, no de animales en pie.

FUENTE: MINAGRI

ELABORACIÓN: BCRP. Sucursal Huancayo. Departamento de Estudios Económicos.



ANEXO 2

**HUÁNUCO: PRODUCCIÓN MINERA METÁLICA 1/
(Contenido Fino)**

Producción Metálica Concentración	2 014											2 015		Producción Metálica Concentración
	FEB	MAR	ABR	MAY	JUN	JUL	AGO	SET	OCT	NOV	DIC	ENE	FEB	
COBRE (TMF)	207	187	129	166	157	150	113	129	120	128	135	95	131	COBRE (TMF)
PLOMO (TMF)	681	752	495	807	866	1 400	957	1 507	1 317	1 455	1 488	1 467	1 728	PLOMO (TMF)
ZINC (TMF)	1 673	1 813	1 366	2 043	2 118	2 436	1 718	2 211	2 259	2 542	2 590	2 430	3 039	ZINC (TMF)
PLATA (Kg.f)	5 142	5 161	3 708	5 446	6 038	6 527	4 338	6 972	5 789	6 324	6 460	5 669	5 279	PLATA (kg.f)

1/ Cifras preliminares.

FUENTE: MINEM

ELABORACIÓN: BCRP, Sucursal Huancayo. Departamento de Estudios Económicos



ANEXO 3

HUÁNUCO: EXPORTACIONES FOB POR TIPO DE PRODUCTOS 1/
(Millones US\$)

TIPO	2 014											2 015		TIPO
	FEB	MAR	ABR	MAY	JUN	JUL	AGO	SET	OCT	NOV	DIC	ENE	FEB	
Productos Tradicionales	7	1	10	9	11	1	5	5	15	0	14	9	1	Productos Tradicionales
Agrícolas	0	0	0	0	0	0	0	1	0	0	1	0	0	Agrícolas
Mineros	7	1	10	9	11	1	4	3	15	0	13	9	1	Mineros
Productos No Tradicionales	1	1	1	1	1	2	2	2	2	1	1	1	0	Productos No Tradicionales
Agropecuarios	1	1	1	1	1	2	2	2	2	0	1	1	0	Agropecuarios
Pesqueros	0	0	0	0	0	0	0	0	0	0	0	0	0	Pesqueros
Textil	0	0	0	0	0	0	0	0	0	0	0	0	0	Textil
Maderas y papeles, y sus manuf.	0	0	0	0	0	0	0	0	0	0	0	0	0	Maderas y papeles, y sus manuf.
Químicos	0	0	0	0	0	0	0	0	0	0	0	0	0	Químicos
Minerales no metálicos	0	0	0	0	0	0	0	0	0	0	0	0	0	Minerales no metálicos
Sidero-Metalúrgico y joyerías	0	0	0	0	0	0	0	0	0	0	0	0	0	Sidero-Metalúrgico y joyerías
Metal-Mecánicos	0	0	0	0	0	0	0	0	0	0	0	0	0	Metal-Mecánicos
Resto de otros no tradicionales	0	0	0	0	0	0	0	0	0	0	0	0	0	Resto de otros no tradicionales
TOTAL EXPORTACIONES	9	2	11	9	12	3	7	6	17	1	15	10	2	TOTAL EXPORTACIONES

1/Cifras Preliminares.

FUENTE: SUNAT

ELABORACIÓN: BCRP. Sucursal Huancayo. Departamento de Estudios Económicos.

ANEXO 4

HUÁNUCO: EXPORTACIONES FOB DE PRODUCTOS NO TRADICIONALES 1/
(Millones US\$ valor FOB)

TIPO	2 014											2 015		TIPO
	FEB	MAR	ABR	MAY	JUN	JUL	AGO	SET	OCT	NOV	DIC	ENE	FEB	
Agropecuarios	1	1	1	1	1	2	2	2	2	0	1	1	0	Agropecuarios
Cacao	1	1	1	1	1	2	2	2	1	0	1	0	0	Cacao
Chocolate	0	0	0	0	0	0	0	0	0	0	0	0	0	Chocolate
Pasta de cacao	0	0	0	0	0	0	0	0	0	0	0	0	0	Pasta de cacao
Manteca de cacao	0	0	0	0	0	0	0	0	0	0	0	0	0	Manteca de cacao
Cacao en grano y en polvo	0	0	0	0	0	0	0	0	0	0	0	0	0	Cacao en grano y en polvo
Resto de cacao	1	1	1	1	1	2	2	1	1	0	1	0	0	Resto de cacao
Quinua	0	0	0	0	0	0	0	0	0	0	0	0	0	Quinua
Tara	0	0	0	0	0	0	0	0	0	0	0	0	0	Tara
Flores y capullos	0	0	0	0	0	0	0	0	0	0	0	0	0	Flores y capullos
Semillas	0	0	0	0	0	0	0	0	0	0	0	0	0	Semillas
Resto	0	0	0	0	0	0	0	0	0	0	0	0	0	Resto
Pesquero	0	0	0	0	0	0	0	0	0	0	0	0	0	Pesquero
Crustaceo y molusco congelado	0	0	0	0	0	0	0	0	0	0	0	0	0	Crustaceo y molusco congelado
Pescado seco	0	0	0	0	0	0	0	0	0	0	0	0	0	Pescado seco
Resto	0	0	0	0	0	0	0	0	0	0	0	0	0	Resto
Textiles	0	0	0	0	0	0	0	0	0	0	0	0	0	Textiles
Maderas y papeles, y sus manuf.	0	0	0	0	0	0	0	0	0	0	0	0	0	Maderas y papeles, y sus manuf.
Madera aserrada	0	0	0	0	0	0	0	0	0	0	0	0	0	Madera aserrada
Tablillas y frisos para parques	0	0	0	0	0	0	0	0	0	0	0	0	0	Tablillas y frisos para parques
Papel	0	0	0	0	0	0	0	0	0	0	0	0	0	Papel
Resto	0	0	0	0	0	0	0	0	0	0	0	0	0	Resto
Químicos	0	0	0	0	0	0	0	0	0	0	0	0	0	Químicos
Minerales no metálicos	0	0	0	0	0	0	0	0	0	0	0	0	0	Minerales no metálicos
Sidero-Metalúrgico y Joyerías	0	0	0	0	0	0	0	0	0	0	0	0	0	Sidero-Metalúrgico y Joyerías
Metal-Mecánicos	0	0	0	0	0	0	0	0	0	0	0	0	0	Metal-Mecánicos
Resto de otros no tradicionales	0	0	0	0	0	0	0	0	0	0	0	0	0	Resto de otros no tradicionales
TOTAL	1	1	1	1	1	2	2	2	2	1	1	1	0	TOTAL

1/ Cifras Preliminares.

FUENTE: SUNAT

ELABORACIÓN: BCRP. Sucursal Huancayo. Departamento de Estudios Económicos.



ANEXO 5

HUÁNUCO: INGRESOS CORRIENTES DEL GOBIERNO CENTRAL
(Millones de nuevos soles)

	2 014											2 015		
	FEB	MAR	ABR	MAY	JUN	JUL	AGO	SET	OCT	NOV	DIC	ENE	FEB	
I. INGRESOS TRIBUTARIOS	7	8	9	8	7	7	7	8	10	8	9	11	7	I. INGRESOS TRIBUTARIOS
1). Impuesto a la Renta	5	6	6	5	5	5	5	5	6	5	6	7	4	1). Impuesto a la Renta
Personas Naturales	1	2	1	2	1	2	2	1	2	2	2	3	1	Personas Naturales
Personas Jurídicas	3	3	3	3	3	2	3	3	3	3	4	4	3	Personas Jurídicas
Regularización	0	1	2	1	1	0	0	0	1	0	0	0	0	Regularización
2). Impuesto a las Importaciones	0	0	0	0	0	0	0	0	0	0	0	0	0	2). Impuesto a las Importaciones
3). Impuesto General a las Ventas	2	1	1	1	1	1	1	1	2	1	2	2	1	3). Impuesto General a las Ventas
4). Imp. Selectivo al Consumo (ISC)	0	0	0	0	0	0	0	0	0	0	0	0	0	4). Imp. Selectivo al Consumo (ISC)
5). Otros Ingresos Tributarios	1	1	2	2	1	2	1	2	2	2	2	1	1	5). Otros Ingresos Tributarios
II. INGRESOS NO TRIBUTARIOS	0	0	0	0	0	0	0	0	0	0	0	0	0	II. INGRESOS NO TRIBUTARIOS
TOTAL INGRESOS (I+II)	7	8	9	8	7	7	7	8	10	8	9	11	7	TOTAL INGRESOS (I+II)

Fuente: Superintendencia Nacional de Administración Tributaria - SUNAT
Elaboración: BCRP - Sucursal Huancayo.

ANEXO 6

HUÁNUCO: EJECUCIÓN PRESUPUESTAL DEL GOBIERNO NACIONAL 1/
(Millones de nuevos soles)

	2 014											2 015		
	FEB	MAR	ABR	MAY	JUN	JUL	AGO	SET	OCT	NOV	DIC	ENE	FEB	
GASTOS NO FINANCIEROS	59	76	50	43	62	50	76	59	77	73	184	65	62	GASTOS NO FINANCIEROS
a. GASTOS CORRIENTES	51	67	45	36	55	37	67	41	65	44	99	57	50	a. GASTOS CORRIENTES
1. Personal y Obligaciones Sociales	10	11	11	11	11	15	11	12	12	11	15	18	14	1. Personal y Obligaciones Sociales
2. Pensiones y Otras Prest. Sociales	3	3	4	3	3	4	4	5	3	3	7	3	3	2. Pensiones y Otras Prest. Sociales
3. Bienes y Servicios	10	52	12	10	12	17	17	15	15	25	25	26	13	3. Bienes y Servicios
4. Donaciones y Transferencias 2/	0	0	0	0	0	0	0	0	0	0	0	10	0	4. Donaciones y Transferencias
5. Otros Gastos Corrientes	27	1	18	12	29	1	35	10	35	5	52	1	20	5. Otros Gastos Corrientes
b. GASTOS DE CAPITAL	8	9	5	7	7	13	9	18	12	29	85	8	13	b. GASTOS DE CAPITAL
1. Adquisición de Activos No Financieros	8	9	5	7	7	13	9	18	12	29	84	8	13	1. Adquisición de Activos No Financieros
2. Otros gastos de capital 3/	0	0	0	0	0	0	0	0	0	0	1	0	0	2. Otros gastos de capital

1/ Información actualizada al 28 de febrero de 2015.

2/ Neto de transferencias intergubernamentales.

3/ Incluye donaciones y transferencias.

FUENTE: Ministerio de Economía y Finanzas

ELABORACIÓN: BCRP, Sucursal Huancayo. Departamento de Estudios Económicos



ANEXO 7

HUÁNUCO: EJECUCIÓN PRESUPUESTAL DEL GOBIERNO REGIONAL 1/
(Millones de nuevos soles)

	2 014											2 015		
	FEB	MAR	ABR	MAY	JUN	JUL	AGO	SET	OCT	NOV	DIC	ENE	FEB	
GASTOS NO FINANCIEROS	42	74	70	58	66	69	97	67	73	87	112	39	56	GASTOS NO FINANCIEROS
a. GASTOS CORRIENTES	39	57	41	45	50	55	46	47	50	60	87	39	38	a. GASTOS CORRIENTES
1. Personal y Obligaciones Sociales	29	27	28	30	29	37	30	30	31	43	53	32	28	1. Personal y Obligaciones Sociales
2. Pensiones y Otras Prest. Sociales	3	3	3	3	3	5	3	3	3	5	7	4	3	2. Pensiones y Otras Prest. Sociales
3. Bienes y Servicios	6	25	9	11	11	13	11	12	13	11	23	3	7	3. Bienes y Servicios
4. Otros Gastos Corrientes	0	1	0	2	7	1	2	2	3	1	4	0	0	4. Otros Gastos Corrientes
b. GASTOS DE CAPITAL	3	17	29	13	16	14	50	20	23	28	25	0	18	b. GASTOS DE CAPITAL
1. Adquisición de Activos No Financieros	3	17	29	11	16	11	49	20	23	28	25	0	18	1. Adquisición de Activos No Financieros
2. Otros gastos de capital 2/	0	0	0	2	0	3	1	0	0	0	0	0	0	2. Otros gastos de capital

1/ Información actualizada al 28 de febrero de 2015.

2/ Incluye donaciones y transferencias.

FUENTE: Ministerio de Economía y Finanzas

ELABORACIÓN: BCRP, Sucursal Huancayo. Departamento de Estudios Económicos



ANEXO 8

HUÁNUCO: EJECUCIÓN PRESUPUESTAL DE LOS GOBIERNOS LOCALES 1/

(Millones de nuevos soles)

	2 014											2 015		
	FEB	MAR	ABR	MAY	JUN	JUL	AGO	SET	OCT	NOV	DIC	ENE	FEB	
GASTOS NO FINANCIEROS	31	54	41	50	48	74	51	51	63	60	108	4	15	GASTOS NO FINANCIEROS
a. GASTOS CORRIENTES	14	15	16	18	18	23	18	20	18	17	34	3	12	a. GASTOS CORRIENTES
1. Personal y Obligaciones Sociales	3	3	3	3	3	4	3	3	3	4	5	2	5	1. Personal y Obligaciones Sociales
2. Pensiones y Otras Prest. Sociales	0	1	1	2	2	3	2	2	2	2	4	0	0	2. Pensiones y Otras Prest. Sociales
3. Bienes y Servicios	10	11	11	12	12	14	12	13	11	11	21	1	7	3. Bienes y Servicios
4. Donaciones y Transferencias	0	0	1	0	1	2	1	1	2	1	3	0	0	4. Donaciones y Transferencias
5. Otros Gastos Corrientes	0	0	0	0	0	0	0	0	0	0	0	0	0	5. Otros Gastos Corrientes
b. GASTOS DE CAPITAL	17	38	25	33	31	51	33	31	45	43	74	1	3	b. GASTOS DE CAPITAL
1. Adquisición de Activos No Financieros	16	38	25	32	30	51	33	31	44	42	75	1	3	1. Adquisición de Activos No Financieros
2. Otros gastos de capital 2/	1	0	0	0	0	0	0	0	1	0	0	0	0	2. Otros gastos de capital

1/ Información actualizada al 28 de febrero de 2015.

2/ Incluye donaciones y transferencias.

FUENTE: Ministerio de Economía y Finanzas

ELABORACIÓN: BCRP, Sucursal Huancayo. Departamento de Estudios Económicos



ANEXO 9

HUÁNUCO: MOROSIDAD 1/
(En porcentajes)

ENTIDADES FINANCIERAS	2 014												2 015	ENTIDADES FINANCIERAS
	ENE	FEB	MAR	ABR	MAY	JUN	JUL	AGO	SET	OCT	NOV	DIC	ENE	
I. BANCA MÚLTIPLE	3,1	4,0	3,5	3,5	3,4	3,3	3,5	3,9	3,7	3,8	3,6	3,7	3,8	I. BANCA MÚLTIPLE
II. INSTITUCIONES NO BANCARIAS														II. INSTITUCIONES NO BANCARIAS
Financieras	5,3	5,3	5,0	5,1	4,9	4,7	4,7	4,8	4,6	4,5	4,4	4,3	4,4	Financieras
Cajas Municipales	6,1	6,3	6,2	6,7	6,6	6,3	6,6	6,7	6,5	6,3	6,1	5,3	6,4	Cajas Municipales
Cajas Rurales	27,3	30,2	35,2	38,9	40,6	48,0	50,4	52,1	46,0	39,2	37,1	35,0	33,6	Cajas Rurales
EDPYMEs	4,0	3,4	3,6	3,5	4,1	4,3	4,6	4,5	4,3	3,3	3,6	3,6	4,2	EDPYMEs
III. ENTIDADES ESTATALES														III. ENTIDADES ESTATALES
Banco de la Nación 2/	1,1	1,1	1,1	1,1	1,1	1,1	1,1	1,1	1,1	1,1	1,1	1,1	1,2	Banco de la Nación 2/
Agrobanco 3/	2,0	1,8	1,8	1,6	1,7	2,4	2,8	2,8	3,5	3,2	3,1	2,8	2,9	Agrobanco 3/
TOTAL	4,1	4,5	4,2	4,3	4,2	4,1	4,3	4,5	4,4	4,3	4,2	4,0	4,3	TOTAL

1/ Cifras preliminares.

2/ Sólo considera los créditos de consumo e hipotecario.

3/ No considera los créditos a las demás empresas del sector.

FUENTE: Superintendencia de Banca, Seguros y AFP

ELABORACIÓN: BCRP, Sucursal Huancayo. Departamento de Estudios Económicos

