

BANCO CENTRAL DE RESERVA DEL PERÚ
SUCURSAL HUANCAYO



HUANCAVELICA: Síntesis de Actividad Económica
Diciembre 2015¹

Departamento de Estudios Económicos

El Banco Central de Reserva del Perú (BCRP) ha considerado presentar un conjunto de indicadores sectoriales de actividad económica con la finalidad de poder realizar el seguimiento del desempeño de la economía departamental. Para el sector real, se ha utilizado el Valor Bruto de Producción a precios del año 2007 para los sectores disponibles. Cabe señalar que a partir de enero 2014, el Instituto Nacional de Estadística (INEI) ha realizado el cambio de año base (de 1994 a 2007) para la construcción del Producto Bruto Interno (PBI) nacional, estando en elaboración la desagregación departamental. En la medida que se publique referida información, el BCRP volvería a elaborar para cada departamento un indicador agregado de actividad económica.

¹ En el presente informe participaron Francisco Callupe Casaño y Joel Jovani Turco Quinto.

ÍNDICE

Página

RESUMEN EJECUTIVO.....	3
I. ACTIVIDAD PRODUCTIVA.....	5
1. Actividad primaria.....	5
1.1 Sector agropecuario.....	5
1.2 Sector minería.....	7
2. Otros indicadores sectoriales.....	8
2.1 Sector construcción.....	8
2.2 Arribos a los establecimientos de hospedaje.....	8
II. SECTOR EXTERNO.....	9
1. Exportaciones.....	9
III. CRÉDITOS Y DEPÓSITOS.....	10
1. Créditos.....	10
2. Depósitos.....	12
IV. EJECUCIÓN DEL PRESUPUESTO DE GASTOS DEL GOBIERNO GENERAL.....	13
1. Ejecución del Presupuesto de Gastos Corrientes del Gobierno General.....	13
2. Ejecución del Presupuesto de Inversiones del Gobierno General.....	13
V. ANEXOS.....	16



RESUMEN EJECUTIVO

Principales hechos de importancia

- En diciembre, el **sector minero** decreció en 28,0 por ciento interanual, explicado por la menor producción de cobre, plata, zinc, plomo y oro. De forma contraria, la producción **agropecuaria** registró un crecimiento de 2,5 por ciento interanual, debido al incremento de los subsectores agrícola (1,1 por ciento) y pecuario (3,5 por ciento).
- En cuanto a los **otros indicadores de actividad económica**, destacó en diciembre el incremento del crédito directo total (18,6 por ciento); crédito de consumo (14,1 por ciento); y crédito hipotecario (15,8 por ciento).

Actividad primaria

- El **sector agropecuario** registró un crecimiento de 2,5 por ciento interanual en diciembre, influenciado por el incremento de las actividades agrícola (1,1 por ciento) y pecuaria (3,5 por ciento). Entre enero y diciembre, se redujo en 4,8 por ciento respecto de mismo periodo de 2014, ante la disminución de los subsectores agrícola (-6,4 por ciento) y pecuario (-1,1 por ciento).
- La **actividad minera** disminuyó por séptimo mes consecutivo. En diciembre, decreció en 28,0 por ciento interanual, influenciado por la menor producción de cobre (-16,8 por ciento), plata (-7,5 por ciento), zinc (-55,3 por ciento), plomo (-43,8 por ciento) y oro (-71,5 por ciento). Entre enero y diciembre, se redujo en 7,3 por ciento respecto de similar periodo de 2014, influenciado por la menor producción entre junio y diciembre, principalmente de cobre (-4,2 por ciento), plata (-9,3 por ciento), zinc (-9,3 por ciento), plomo (-9,4 por ciento) y oro (-61,0 por ciento).

Otros indicadores de actividad económica

- Los **despachos de cemento** registraron una caída por sexto mes consecutivo, luego de cuarenta y tres meses de continuo crecimiento. En diciembre, se redujo en 9,3 por ciento interanual, explicado por una disminución de la inversión privada. Entre enero y diciembre, crecieron en 8,1 por ciento respecto a similar periodo de 2014, sustentado por la mayor inversión privada y pública; en el primer caso, debido a la construcción de la central hidroeléctrica Cerro del Águila; mientras que en el segundo, ante la ejecución de importantes obras de infraestructura vial por parte del Gobierno Nacional.
- Los **arribos a los establecimientos de hospedaje** disminuyó luego de crecer en noviembre pasado. En diciembre, se redujo en 2,2 por ciento interanual, explicado por la menor afluencia de visitantes nacionales (-1,1 por ciento) y extranjeros (-70,9 por ciento). Entre enero y diciembre, acumuló un crecimiento de 12,0 por ciento respecto a similar periodo de 2014, influenciado por el incremento de visitantes nacionales (12,3 por ciento), no obstante la reducción de visitantes extranjeros (-29,1 por ciento).
- El **crédito directo total** en la región (S/. 260 millones) aumentó en 18,6 por ciento respecto a diciembre de 2014, sobresaliendo los mayores montos otorgados por el Banco de la Nación, Banca Múltiple, Financieras y Cajas Municipales. Asimismo, los créditos de **consumo** e **hipotecarios** crecieron en 14,1 y 15,8 por ciento, respectivamente.

- La **inversión pública** del mes (S/. 229 millones) decreció en 7,9 por ciento interanual, ante los menores montos ejecutados en el Gobierno Nacional (-46,3 por ciento), no obstante los crecimientos en el Gobierno Regional (65,4 por ciento) y las municipalidades (15,5 por ciento). Entre enero y diciembre, sumó S/. 1 059 millones, mayor en 9,6 por ciento respecto al mismo periodo de 2014, explicado por los incrementos en los devengados del Gobierno Nacional (74,3 por ciento). En el avance, los tres principales proyectos con mayor monto, todos ejecutados por el Gobierno Nacional, fueron: “Rehabilitación y mejoramiento de la Carretera Imperial - Pampas” con un gasto devengado de S/. 136,1 millones; “Rehabilitación y mejoramiento de la carretera Huancavelica - Lircay” con un gasto de S/. 130,3 millones; e “Instalación de banda ancha para la conectividad integral y desarrollo social de la región Huancavelica” con un gasto de S/. 62,3 millones.

CUADRO N° 1
OTROS INDICADORES DE ACTIVIDAD ECONÓMICA
 (Variación % respecto a similar mes del año anterior)

	Jul.15	Ago.15	Set.15	Oct.15	Nov.15	Dic.15
Despachos de cemento 1/	↓-11,7	↓-7,7	↓-15,3	↓-47,2	↓-41,1	↓-9,3
Arribos a los establecimientos de hospedaje	↑ 9,6	↑ 16,6	↑ 31,6	↓-16,2	↑ 27,8	↓-2,2
Crédito total 2/	↑ 16,9	↑ 16,2	↑ 17,1	↑ 17,6	↑ 18,7	↑ 18,6
Crédito de consumo 2/	↑ 11,1	↑ 10,2	↑ 10,6	↑ 13,3	↑ 13,7	↑ 14,1
Crédito hipotecario 2/	↑ 23,7	↑ 18,8	↑ 23,7	↑ 11,2	↑ 10,2	↑ 15,8
Inversión pública 1/	↑ 38,5	↑ 25,8	↓ -7,0	↓-39,4	↓-11,8	↓-7,9

1/ En términos reales.

2/ En términos nominales.

Fuentes: BCRP - Sucursal Huancayo, UNACEM, MINCETUR, MTPE, SBS y MEF.



I. ACTIVIDAD PRODUCTIVA

1. Actividad primaria

1.1 Sector agropecuario

- La actividad agropecuaria registró un crecimiento de 2,5 por ciento interanual en diciembre, influenciado por el incremento de las actividades agrícola (1,1 por ciento) y pecuaria (3,5 por ciento). Entre enero y diciembre, se redujo en 4,8 por ciento respecto de mismo periodo de 2014, ante la disminución de los subsectores agrícola (-6,4 por ciento) y pecuario (-1,1 por ciento).
- El subsector agrícola creció en 1,1 por ciento interanual en el mes, influenciado por la mayor oferta con destino al mercado interno (1,2 por ciento), no obstante la reducción en el dirigido al mercado externo y agroindustria (-1,3 por ciento). En el mercado interno, ante los incrementos en papa (3,0 por ciento), alfalfa (0,9 por ciento), arveja grano verde (18,0 por ciento), haba grano verde (93,0 por ciento) y maíz choclo (23,1 por ciento); en papa, se explicó por las mayores siembras en el mes de agosto en las provincias de Acobamba y Tayacaja, debido al incremento de precios de mercado; y respecto a maíz choclo, se sustentó en los mayores rendimientos, ante la normalización de las lluvias registradas en la provincia de Tayacaja. Entre enero y diciembre, decreció en 6,4 por ciento, influenciado por la menor producción del dirigido al mercado interno (-6,6 por ciento), no obstante el incremento en el destinado al mercado externo y agroindustria (16,6 por ciento); destacando en el primer caso, las reducciones en papa (-6,4 por ciento), cebada grano (-13,0 por ciento), maíz amiláceo (-8,7 por ciento), alfalfa (-1,4 por ciento), olluco (-13,1 por ciento), maíz choclo (-22,7 por ciento), frijol grano seco (-13,8 por ciento), haba grano seco (-9,1 por ciento), tuna (-7,9 por ciento), trigo (-6,4 por ciento) y haba grano verde (-4,7 por ciento), entre los principales; mientras que en el segundo caso, por la mayor oferta de quinua (28,5 por ciento) y palta (0,3 por ciento).

CUADRO N° 2
SECTOR AGROPECUARIO 1/
(Miles de Toneladas)

Subsectores	Estructura Porcentual 2013 /2	Diciembre			Enero - Diciembre		
		2 014	2 015	Var.%	2 014	2 015	Var.%
AGRÍCOLA	70,9			1,1			-6,4
Orientada al mercado interno 2/	70,3			1,2			-6,6
Papa	31,8	3,9	4,0	3,0	234,7	219,6	-6,4
Alfalfa	4,7	11,7	11,8	0,9	136,6	134,7	-1,4
Maíz amiláceo	8,6	0,0	0,0	-100,0	26,9	24,5	-8,7
Cebada grano	4,1	0,0	0,0	-	25,6	22,3	-13,0
Arveja grano verde	3,7	0,5	0,6	18,0	17,1	19,9	16,5
Olluco	1,5	0,3	0,2	-31,4	13,3	11,5	-13,1
Haba grano seco	2,5	0,0	0,0	-100,0	9,2	8,3	-9,1
Tuna	1,6	2,1	1,9	-9,3	8,4	7,7	-7,9
Orientada al mercado externo y agroindustria 2/	0,6			-			16,6
Quinua	0,2	0,0	0,0	-	0,8	1,0	28,5
Palta	0,2	0,1	0,1	-1,3	0,6	0,6	0,3
Caña de azúcar	0,0	0,0	0,0	-	0,0	0,0	-
PECUARIO	29,1			3,5			-1,1
Carne de vacuno 3/	7,4	0,3	0,3	2,6	4,3	4,0	-5,9
Carne de ave 3/	0,7	0,1	0,1	4,8	0,6	0,6	3,3
Carne de ovino 3/	3,4	0,1	0,1	5,3	1,7	1,7	-0,2
Leche	4,9	1,9	2,0	5,2	22,6	26,9	19,1
SECTOR AGROPECUARIO	100,0			2,5			-4,8

1/ Cifras preliminares

2/ A precios de 2007

3/ Peso neto

Fuente: Ministerio de Agricultura y Riego

Elaboración: BCRP, Sucursal Huancayo. Departamento de Estudios Económicos

- Respecto a la producción pecuaria, creció en 3,5 por ciento interanual en el mes, debido a la mayor producción de huevo (0,6 por ciento), leche de vacuno (5,2 por ciento), además de carnes de, vacuno (2,6 por ciento), ovino (5,3 por ciento), porcino (4,5 por ciento), ave (4,8 por ciento) y llama (4,7 por ciento). Entre enero y diciembre, decreció ligeramente en 1,1 por ciento respecto a similar periodo de 2014, influenciado por la menor oferta de lana (-41,6 por ciento), además de carnes de, vacuno (-5,9 por ciento), alpaca (-16,1 por ciento), caprino (-8,7 por ciento) y ovino (-0,2 por ciento).
- En cuanto al avance de las siembras, correspondiente a la actual campaña agrícola (2015-2016), se instalaron 59 698 hectáreas, inferior en 25 381 hectáreas (-29,8 por ciento) respecto a su similar de la campaña anterior (2014-2015), debido a menores instalaciones de cultivos transitorios (25 299 hectáreas o 29,8 por ciento menos) y permanentes (82 hectáreas o 42,6 por ciento menos). Respecto a la disminución en los cultivos transitorios, se explicó principalmente por papa, maíz amiláceo, haba grano seco, arveja grano verde, cebada grano, frijol grano seco, trigo, haba grano verde, maca y quinua; en papa, maíz amiláceo y arveja grano verde, sustentados en el registro de menores lluvias y expectativa de afectación de cultivos por el fenómeno El Niño, principalmente en las provincias de Tayacaja, Acobamba y Churcampa. En cuanto a los cultivos permanentes, su reducción se relacionó a menores siembras de alfalfa y tuna.

CUADRO N° 3
SUPERFICIE SEMBRADA 1/
(Hectáreas)

	Campaña Agrícola 2/		Variación	
	2014-2015	2015-2016	Absoluta	Porcentual
Cultivos Transitorios	84 887	59 587	-25 299	-29,8
Papa	21 533	17 929	-3 603	-16,7
Maíz amiláceo	17 134	9 645	-7 489	-43,7
Cebada grano	13 622	7 691	-5 931	-43,5
Haba grano seco	6 319	3 984	-2 335	-37,0
Arveja grano verde	4 635	3 666	-969	-20,9
Trigo	3 905	3 409	-495	-12,7
Frijol grano seco	4 985	3 257	-1 728	-34,7
Arveja grano seco	2 813	3 141	328	11,7
Olluco	2 089	2 174	85	4,1
Haba grano verde	1 993	1 957	-37	-1,8
Otros	5 860	2 735	-3 125	-53,3
Cultivos Permanentes	193	111	-82	-42,6
Alfalfa	132	52	-81	-61,0
Palta	32	37	6	17,5
Tuna	29	19	-10	-34,5
Lúcuma	0	3	3	-
Café	0	0	0	-
Otros	0	0	0	-
TOTAL	85 079	59 698	-25 381	-29,8

1/ Cifras preliminares

2/ De agosto a diciembre

Fuente: Dirección Regional de Agricultura - Huancavelica

Elaboración: BCRP, Sucursal Huancayo. Departamento de Estudios Económicos



1.2 Sector minería

- La producción minera en la región se redujo por séptimo mes consecutivo. En diciembre, decreció en 28,0 por ciento interanual, influenciado por la menor producción de cobre (-16,8 por ciento), plata (-7,5 por ciento), zinc (-55,3 por ciento), plomo (-43,8 por ciento) y oro (-71,5 por ciento). En cobre, debido a las mineras Castrovirreyña y Doe Run; en plata, por las mineras Doe Run y Andes Export; en plomo, influenciados por Castrovirreyña y Andes Export; en zinc, por Castrovirreyña y Andes Export; y en oro, por las mineras Buenaventura, Castrovirreyña y Andes Export.
- Entre enero y diciembre, se redujo en 7,3 por ciento respecto de similar periodo de 2014, influenciado por la menor producción entre junio y diciembre, principalmente de cobre (-4,2 por ciento), plata (-9,3 por ciento), zinc (-9,3 por ciento), plomo (-9,4 por ciento) y oro (-61,0 por ciento). En cobre, influenciado por las mineras Castrovirreyña y Doe Run; en plomo y zinc, por Buenaventura y Castrovirreyña; en plata, por Castrovirreyña, Andes Export y Doe Run; mientras que en oro, por la minera Castrovirreyña.
- Entre enero y diciembre, a precios de 2007, la producción de cobre significó el 50 por ciento del VBP minero, seguido por plata (26 por ciento), zinc (13 por ciento) y plomo (11 por ciento).

CUADRO N° 4
SECTOR MINERÍA 1/
(Variación % real respecto a similar periodo del año anterior)

	Estructura Porcentual 2013 2/	Diciembre			Enero - Diciembre		
		2 014	2 015	Var. %	2 014	2 015	Var. %
Cobre (TMF)	47,3	1 406	1 170	-16,8	22 894	21 933	-4,2
Plata (Kg.f)	32,5	13 884	12 837	-7,5	176 913	160 436	-9,3
Zinc (TMF)	9,5	2 072	926	-55,3	15 742	14 281	-9,3
Plomo (TMF)	8,9	2 125	1 194	-43,8	17 090	15 489	-9,4
Oro (Grs.f)	1,9	14 151	4 040	-71,5	115 172	44 885	-61,0
TOTAL 1/				-28,0			-7,3

1/ Cifras preliminares.

2/ A precios de 2007.

Fuente: Ministerio de Energía y Minas.

Elaboración: BCRP, Sucursal Huancayo. Departamento de Estudios Económicos.

GRÁFICO N° 1
CRECIMIENTO DE LA PRODUCCIÓN MINERA
(Variación % real respecto a similar mes del año anterior)

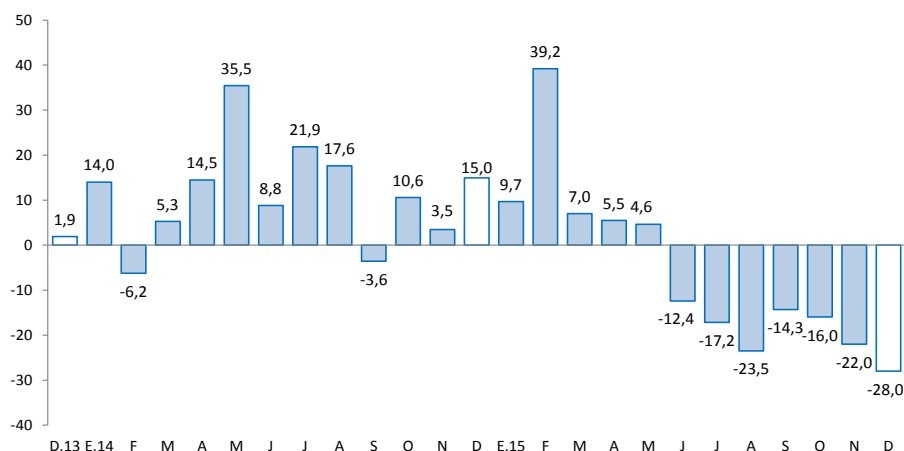

Fuente: MINEM.

Elaboración: BCRP, Sucursal Huancayo, Departamento de Estudios Económicos.

2. Otros indicadores sectoriales

2.1 Sector construcción

- Los despachos de cemento por la empresa UNACEM (plantas Condorcocha y Atocongo con las marcas Cemento Andino y Sol, respectivamente), registraron una caída por sexto mes consecutivo, luego de cuarenta y tres meses de continuo crecimiento. En diciembre, se redujo en 9,3 por ciento interanual, explicado por una menor demanda de cemento, debido a la finalización de la construcción de la central hidroeléctrica Cerro del Águila.
- Entre enero y diciembre, los despachos de cemento crecieron en 8,1 por ciento respecto a similar periodo de 2014, influenciado por los resultados positivos de los seis primeros meses del año. Este comportamiento se asoció a la mayor inversión privada, sustentado en la construcción de la central hidroeléctrica Cerro del Águila; además del incremento de la inversión pública, principalmente por parte del Gobierno Nacional que viene ejecutando importantes obras de infraestructura vial en la región, tales como las carreteras Imperial-Pampas y Huancavelica-Lircay.

GRÁFICO N° 2
CRECIMIENTO DE LOS DESPACHOS DE CEMENTO
 (Variación % real respecto a similar mes del año anterior)

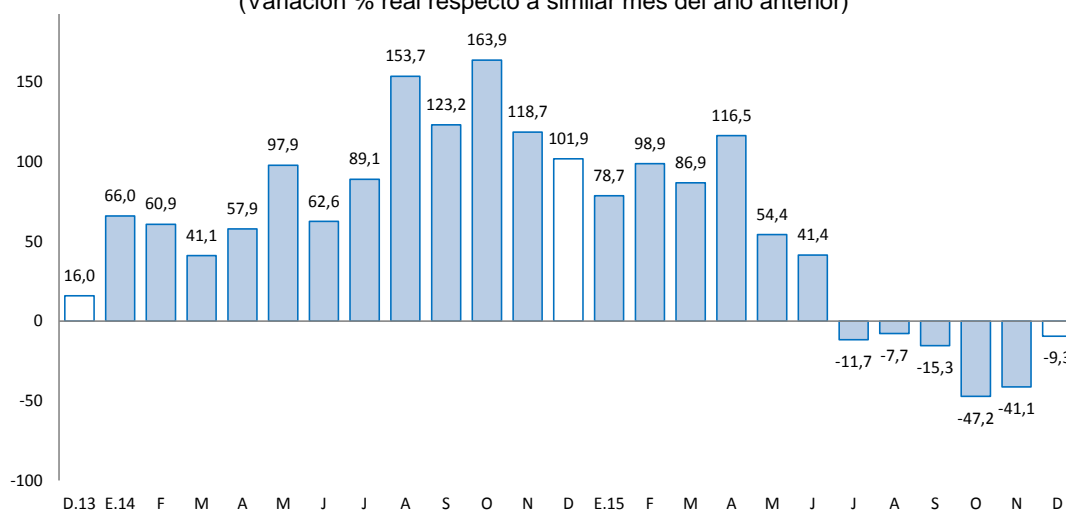

Fuente: BCRP, Sucursal Huancayo en base a información de UNACEM (Plantas Condorcocha y Atocongo).

2.2 Arribos a los establecimientos de hospedaje

- El número de arribos a los establecimientos de hospedaje (12,2 miles) disminuyó luego de crecer en noviembre pasado. En diciembre, se redujo en 2,2 por ciento interanual, explicado por la menor afluencia de visitantes nacionales (-1,1 por ciento) y extranjeros (-70,9 por ciento). Entre enero y diciembre, acumuló un crecimiento de 12,0 por ciento respecto a similar periodo de 2014, influenciado por incrementos de visitantes nacionales (12,3 por ciento), no obstante la reducción de visitantes extranjeros (-29,1 por ciento). El departamento cuenta con importantes atractivos turísticos, tal es el caso del Complejo Arqueológico Uchkus-Inkañan, ubicado en el distrito de Yauli; y el Complejo Huaytará, en el distrito de Huaytará.
- Del total de arribos durante el avance, el 99,5 por ciento fueron nacionales, de los cuales el 35 por ciento procedió del propio departamento, seguido de Junín (21 por ciento), Lima Metropolitana (16 por ciento), Lima provincias (8 por ciento), Ica (7 por ciento) y Ayacucho (6 por ciento). Asimismo, de los visitantes extranjeros, el 26 por ciento procedió de Francia, seguido de Estados Unidos (15 por ciento), Alemania (13 por ciento), España (10 por ciento), Colombia (5 por ciento) y Argentina (4 por ciento), entre los principales.



GRÁFICO N° 3
CRECIMIENTO DE ARRIBOS A ESTABLECIMIENTOS DE HOSPEDAJE
(Variación %)

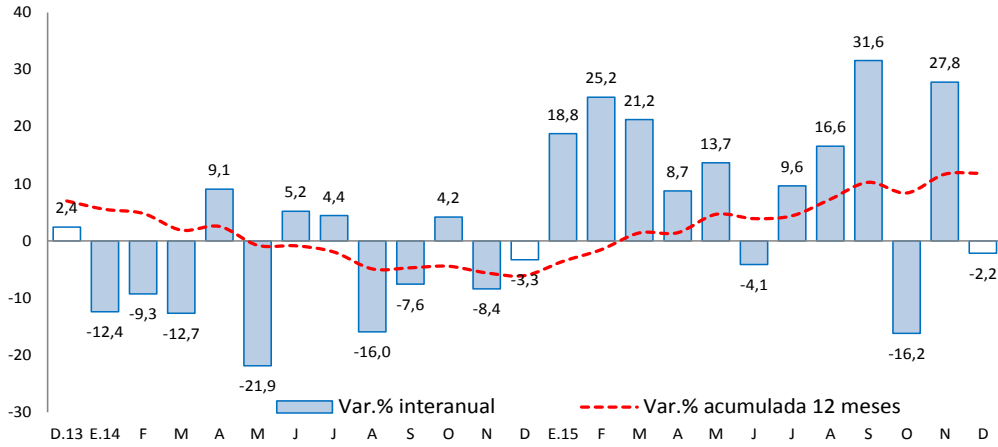

Fuente: Encuesta Mensual a Establecimientos de Hospedaje Temporal – MINCETUR

II. SECTOR EXTERNO

1. Exportaciones

- Las exportaciones de Huancavelica totalizaron US\$ 19 millones en diciembre, mayor en US\$ 16 millones (499,2 por ciento) respecto a similar mes de 2014, sustentado en el incremento de envíos de productos tradicionales en US\$ 15 millones (600,0 por ciento) y no tradicionales en US\$ 243 miles (42,9 por ciento). Los mayores envíos de productos **tradicionales**, se explicaron por el incremento de productos mineros, principalmente de cobre, plomo y zinc. Respecto al crecimiento de envíos de productos **no tradicionales**, se debió a la mayor oferta de productos agropecuarios y pesqueros (trucha congelada y refrigerada).

CUADRO N° 6
EXPORTACIONES POR GRUPO DE PRODUCTOS 1/
(Valor FOB en millones de US\$)

	Estructura % 2 013	Diciembre			Enero - Diciembre		
		2 014	2 015	Var. %	2 014	2 015	Var. %
Productos Tradicionales	98,3	3	18	600,0	83	82	-1,6
Agrícolas	1,1	0	0	-	1	0	-83,9
Mineros	97,2	3	18	600,0	82	82	-0,5
Productos No Tradicionales	1,7	1	1	42,9	2	8	373,8
Agropecuarios	0,1	0	0	873,9	0	2	5 404,7
Pesqueros	1,5	1	1	0,2	2	7	334,4
Textil	0,0	0	0	-	0	0	122,7
Maderas y papeles, y sus manif.	0,0	0	0	-	0	0	-
Químicos	0,0	0	0	-	0	0	-
Minerales no metálicos	0,0	0	0	-	0	0	-
Sidero-Metalúrgico y joyerías	0,0	0	0	-	0	0	-
Metal-Mecánicos	0,0	0	0	-	0	0	-
Resto de otros no tradicionales	0,1	0	0	-100,0	0	0	-73,9
Total Exportaciones	100	3	19	499,2	85	90	6,3

1/ Cifras Preliminares

Fuente: SUNAT.

Elaboración: BCRP, Sucursal Huancayo. Departamento de Estudios Económicos.

- Entre enero y diciembre, las ventas totalizaron US\$ 90 millones, mayor en US\$ 5 millones (6,3 por ciento), explicadas por los mayores envíos de productos no tradicionales en US\$ 7 millones (373,8 por ciento), contrarrestado parcialmente por la reducción de los tradicionales en US\$ 1 millón (-1,6 por ciento). Respecto a los productos **no tradicionales**, su incremento se relacionó a los mayores envíos de trucha congelada y refrigerada, además de textiles y productos agropecuarios. En relación a los **tradicionales**, que significaron el 90,6 por ciento del total, su reducción se explicó por concentrados mineros de plomo (-18,5 por ciento) y zinc (-5,6 por ciento); además de los menores envíos de productos agrícolas, principalmente de lana (-83,9 por ciento).
- Entre enero y diciembre, los principales destinos de exportación fueron China (76,3 por ciento), Bélgica (6,4 por ciento), España (5,7 por ciento), Estados Unidos (5,1 por ciento), Rusia (1,3 por ciento) y Ecuador (1,2 por ciento). Por productos, los mayores envíos se registraron en concentrados de, cobre (42,5 por ciento), plomo (26,7 por ciento), zinc (15,4 por ciento), plata (3,3 por ciento) y oro (2,6 por ciento), además de trucha congelada y refrigerada (7,4 por ciento).

III. CRÉDITOS Y DEPÓSITOS

1. Créditos

- Los créditos en Huancavelica sumaron S/. 260 millones al término de diciembre, registrando un crecimiento de 1,4 por ciento respecto de noviembre y de 18,6 por ciento comparado a diciembre 2014. Respecto de noviembre, influenciado por mayores créditos a empresas (1,7 por ciento) y a personas (1,2 por ciento); en el primer caso, explicado por los mayores créditos de las Cajas Municipales y Financieras a las micro y pequeñas empresas del sector comercio y servicio, como efecto de la mayor promoción por campaña navideña en las provincias de Acobamba, Huancavelica y Tayacaja; mientras que en el segundo, se explicó por los mayores créditos de consumo e hipotecario, ante las menores tasas de interés de la Banca Múltiple en la provincia de Huancavelica.

CUADRO N° 7
HUANCAVELICA: CRÉDITO DIRECTO
(Saldos en millones de nuevos soles)

	Saldos en millones de nuevos soles		Tasas de crecimiento (%)	
	nov-15	dic-15	Mes	12 Meses
Banco de la Nación 1/	28	28	-0,8	2,0
Banca Múltiple	32	32	1,0	16,3
Instituciones No Bancarias	196	200	1,8	21,8
Financieras	55	56	1,1	13,6
Cajas Municipales	139	142	2,2	23,6
Cajas Rurales	0	0	-	-
Edpymes	2	2	1,3	-
Total	257	260	1,4	18,6
Empresas	150	153	1,7	21,9
Personas	107	108	1,2	14,2
Consumo	100	101	1,1	14,1
Hipotecario	7	7	2,2	15,8
En MN	255	259	1,5	18,9
En ME	1	1	-12,0	-20,5

1/ Considera sólo los créditos de consumo e hipotecario.

Fuente: Superintendencia de Banca, Seguros y AFP

Elaboración: BCRP, Sucursal Huancayo. Departamento de Estudios Económicos

- Por **tipo de moneda**, los créditos en moneda nacional, que representaron el 99,5 por ciento, crecieron en 1,5 por ciento intermensual; mientras que en moneda extranjera, con una participación de 0,5 por ciento, disminuyeron en 12,0 por ciento, sustentado en el incremento del tipo de cambio.

GRÁFICO Nº 5
HUANCAVELICA: CRECIMIENTO DEL CRÉDITO DIRECTO
(Variación % respecto a similar mes del año anterior)

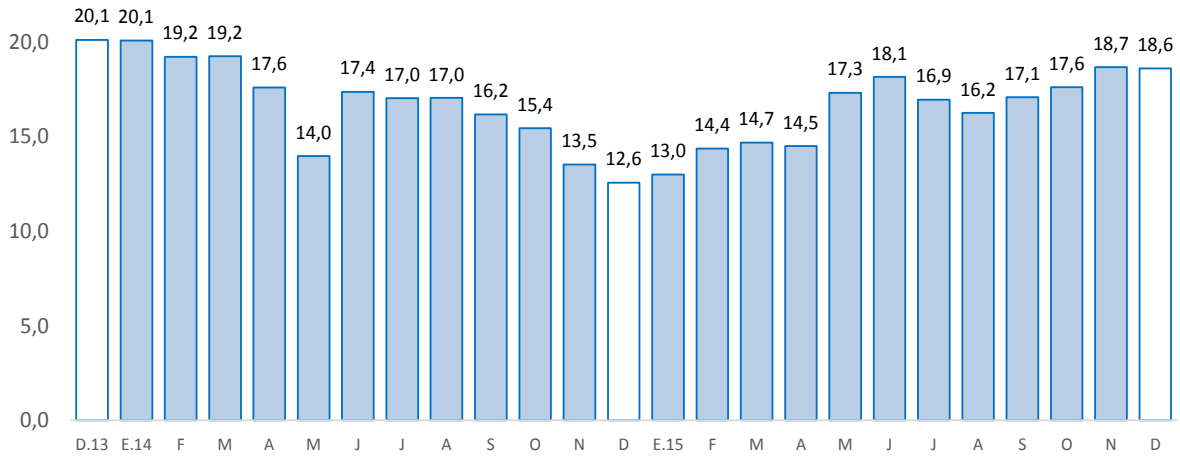

Fuente: Superintendencia de Banca, Seguros y AFP.

- Por su parte, la **cartera morosa** al mes de noviembre alcanzó 3,0 por ciento, mayor en 0,8 de punto porcentual respecto de noviembre 2014. Los mayores ratios se registraron en las Edpymes (6,7 por ciento), seguido de las Financieras (3,5 por ciento), Cajas Municipales (3,1 por ciento), Banca Múltiple (1,9 por ciento) y el Banco de la Nación (1,9 por ciento).

GRÁFICO Nº 6
HUANCAVELICA: TASA DE MOROSIDAD 1/ 2/
(En porcentaje)

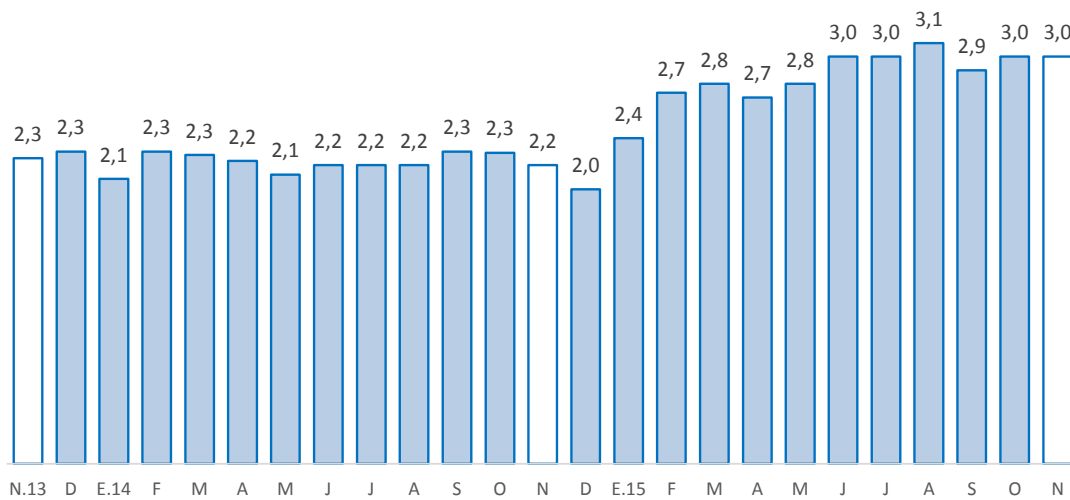

1/ Morosidad = (créditos vencidos + créditos en cobranza judicial) / colocaciones brutas.

2/ Preliminar

Fuente: Superintendencia de Banca, Seguros y AFP.



2. Depósitos

- Los depósitos alcanzaron S/. 314 millones en diciembre, registrando un crecimiento de 4,8 por ciento respecto al mes anterior y de 4,2 por ciento comparado a diciembre 2014. Respecto al mes anterior, aumentaron por mayores depósitos en ahorro (16,9 por ciento) y a plazo (0,7 por ciento), contrarrestado parcialmente por la disminución de depósitos a la vista (-6,8 por ciento). Los incrementos de depósitos en ahorro, se debió a mayores abonos a trabajadores de empresas contratistas del sector público, ante el crecimiento de la inversión pública del Gobierno Regional y las municipalidades; en depósitos a plazo, por las mayores tasas de interés por parte de la Banca Múltiple respecto a otras empresas del sistema financiero; mientras que la reducción en depósitos a la vista; se sustentó en los mayores retiros de las familias para cancelar deudas y afrontar gastos de fin de año. Los depósitos en ahorro representaron el 48,6 por ciento del total; seguido de los depósitos a la vista (35,0 por ciento) y a plazo (16,4 por ciento).

CUADRO Nº 8
HUANCAVELICA: DEPÓSITOS
(Saldos en millones de nuevos soles)

	Saldos en millones de nuevos soles		Tasas de crecimiento (%)	
	nov-15	dic-15	Mes	12 Meses
Banco de la Nación	180	180	-0,2	-8,4
Banca Múltiple	58	74	27,3	36,3
Instituciones No Bancarias	61	60	-1,7	18,7
Financieras	7	8	4,3	14,7
Cajas Municipales	54	52	-2,5	19,3
Cajas Rurales	0	0	-	-
TOTAL	299	314	4,8	4,2
Vista	118	110	-6,8	-6,9
Ahorro	131	153	16,9	9,7
A plazo	51	51	0,7	16,7
En MN	295	309	4,9	4,0
En ME	4	5	1,5	22,6

Fuente: Superintendencia de Banca, Seguros y AFP

Elaboración: BCRP, Sucursal Huancayo. Departamento de Estudios Económicos

GRÁFICO Nº 7
HUANCAVELICA: CRECIMIENTO DE LOS DEPÓSITOS
(Variación % respecto a similar mes del año anterior)

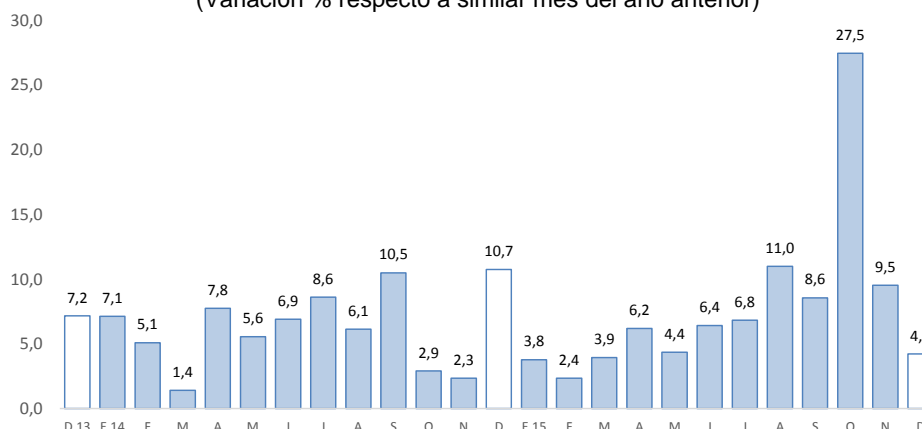

Fuente: SBS y AFP

Elaboración: BCRP-Sucursal Huancayo.



- Por **institución financiera**, destacó el Banco de la Nación con una participación de 57,3 por ciento en los depósitos, seguido de la Banca Múltiple (23,6 por ciento), Cajas Municipales (16,6 por ciento) y Financieras (2,5 por ciento).
- Por **tipo de moneda**, los depósitos en moneda nacional, que conformaron un 98,5 por ciento de participación, registraron un crecimiento de 4,9 por ciento intermensual; asimismo, en moneda extranjera, con 1,5 por ciento de participación, aumentaron ligeramente en 1,5 por ciento, sustentado en el incremento del tipo de cambio.

IV. EJECUCIÓN DEL PRESUPUESTO DE GASTOS DEL GOBIERNO GENERAL

1. Ejecución del Presupuesto de Gastos Corrientes del Gobierno General

- La ejecución presupuestal del gasto corriente no financiero, neto de transferencias intergubernamentales, se redujo en 31,1 por ciento (S/. 65 millones menos) interanual en diciembre, influenciado por los gobiernos, Nacional (-51,5 por ciento) y Regional (-17,6 por ciento), no obstante el incremento en las municipalidades (11,6 por ciento). Los menores devengados en el Gobierno Nacional se explicaron por la reducción de transferencias, y compra de bienes y servicios; en el Gobierno Regional, por la disminución de transferencias y remuneraciones; mientras que los incrementos en las municipalidades, se debieron a mayores transferencias, y compras de bienes y servicios, principalmente.
- Entre enero y diciembre, sumó S/. 1 186 millones, menor en 1,5 por ciento de variación real respecto al mismo periodo de 2014, influenciado el Gobierno Nacional (-9,4 por ciento), debido a menores compras de bienes y servicios. El resultado del año se contrarrestó parcialmente por los incrementos en los gastos del Gobierno Regional (4,6 por ciento) y las municipalidades (2,2 por ciento); en el primer caso, explicado por mayores remuneraciones, y compra de bienes y servicios; mientras que en el segundo, por remuneraciones, transferencias, y compra de bienes y servicios.

CUADRO N° 9
EJECUCIÓN DEL PRESUPUESTO DE GASTOS CORRIENTES 1/ 2/
(Millones de nuevos soles)

	Diciembre			Enero - Diciembre		
	2 014	2 015	Var.% real	2 014	2 015	Var.% real
Gobierno Nacional	113	57	-51,5	479	449	-9,4
Gobierno Regional	95	82	-17,6	531	576	4,6
Gobiernos locales	24	28	11,6	152	161	2,2
Total	232	167	-31,1	1 163	1 186	-1,5

1/ Información actualizada al 31 de diciembre de 2015.

2/ Neto de transferencias intergubernamentales. Comprende pensiones y otros gastos corrientes.

Fuente: Ministerio de Economía y Finanzas

Elaboración: BCRP, Sucursal Huancayo. Departamento de Estudios Económicos

2. Ejecución del Presupuesto de Inversiones del Gobierno General

- La inversión pública en Huancavelica, correspondiente a los tres niveles de gobierno, sumó S/. 229 millones en el mes, menor en S/. 9 millones (-7,9 por ciento) respecto a similar mes de 2014, ante los menores montos ejecutados en el Gobierno Nacional (-46,3 por ciento), no obstante los crecimientos en el Gobierno Regional (65,4 por ciento) y las municipalidades (15,5 por ciento). En el Gobierno Nacional, la disminución se explicó por las menores inversiones en transporte, saneamiento, salud y seguridad; en el Gobierno Regional, se incrementó por los sectores educación, salud y agropecuario; mientras que en los municipios, aumentó por los rubros de transporte, saneamiento, vivienda y salud.

- Entre enero y diciembre, la inversión pública acumuló una ejecución de S/. 1 059 millones, superior en 9,6 por ciento respecto a similar periodo de 2014, ante los mayores desembolsos del Gobierno Nacional (74,3 por ciento), sustentado por los incrementos en los sectores de transporte, educación y comunicaciones. El resultado del año se contrarrestó parcialmente por las menores inversiones del Gobierno Regional (-14,3 por ciento) y las municipalidades (-16,7 por ciento); explicado en el primer caso, por los menores gastos en los sectores educación, cultura y deporte; mientras que en el segundo, por los rubros de transporte, agropecuario, saneamiento, cultura, deporte y medio ambiente, entre los principales.
- En cuanto al avance de la inversión pública, lo ejecutado en el 2015 representó en la región el 85,5 por ciento de su Presupuesto Institucional Modificado (PIM) que sumó S/. 1 238 millones. El Gobierno Nacional registró un avance de 90,7 por ciento, seguido del Gobierno Regional (85,6 por ciento) y las municipalidades (79,7 por ciento).

CUADRO Nº 10
EJECUCIÓN DEL PRESUPUESTO DE INVERSIONES 1/ 2/
(Millones de nuevos soles)

	Diciembre			Enero - Diciembre		
	2 014	2 015	Var.% real	2 014	2 015	Var.% real
Gobierno Nacional	111	62	-46,3	264	476	74,3
Gobierno Regional	27	46	65,4	232	206	-14,3
Gobiernos locales	100	121	15,5	438	378	-16,7
Total	239	229	-7,9	933	1 059	9,6

1/ Información actualizada al 31 de diciembre de 2015.

2/ Comprende la adquisición de activos no financieros

Fuente: Ministerio de Economía y Finanzas

Elaboración: BCRP, Sucursal Huancayo. Departamento de Estudios Económicos.

GRÁFICO Nº 8
CRECIMIENTO DE LA EJECUCIÓN DEL PRESUPUESTO DE INVERSIONES
(Variación % real)

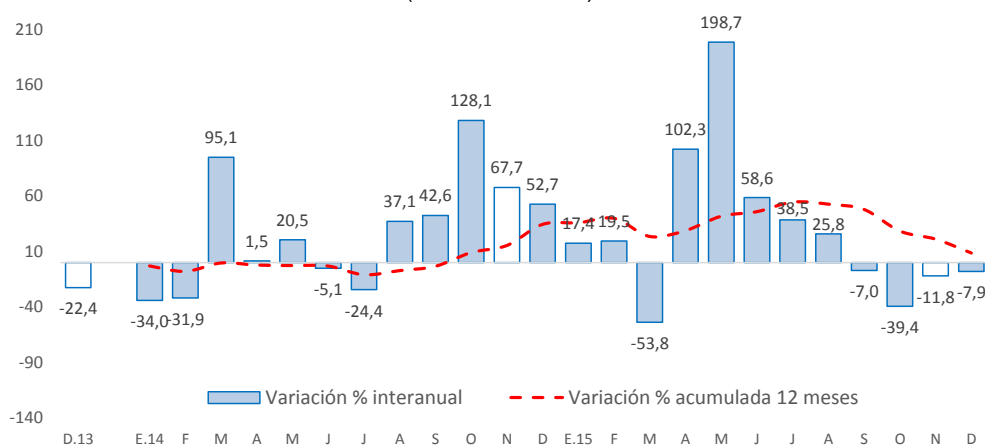

Fuente: Ministerio de Economía y Finanzas

- Entre los principales proyectos que se ejecutaron entre enero y diciembre, destacaron en el Gobierno Nacional la “Rehabilitación y mejoramiento de la Carretera Imperial - Pampas” con un gasto devengado de S/. 136,1 millones; “Rehabilitación y mejoramiento de la carretera Huancavelica - Lircay” con un gasto de S/. 130,3 millones; e “Instalación de banda ancha para la conectividad integral y desarrollo social de la región Huancavelica” con un gasto de S/. 62,3 millones.



- En el Gobierno Regional, sobresalieron los proyectos de “Mejoramiento del servicio de diagnóstico por imágenes del hospital departamental de Huancavelica” con un gasto acumulado de S/. 8,7 millones; “Mejoramiento y ampliación del sistema de agua potable y saneamiento en la zona urbana de Izcuchaca, distrito de Izcuchaca, provincia de Huancavelica” con un gasto acumulado de S/. 5,4 millones; y “Mejoramiento y ampliación de los servicios de educación secundaria en la I.E. Nuestra Señora de Cocharcas, distrito de Paucará, provincia de Acobamba” con un gasto acumulado de S/. 4,7 millones.
- Por su parte, en los gobiernos locales, los mayores desembolsos se registraron en el “Mejoramiento y ampliación del servicio de agua potable e instalación del sistema de alcantarillado en los barrios de Waricorral, Chupas, Santa Clara de Cosme, Ccampato, Muñapata, del área urbana de Cosme, distrito de Cosme, Churcampa” con un gasto devengado de S/. 6,5 millones; “Instalación de infraestructuras y equipamiento de las instituciones educativas de nivel inicial de las localidades de Layampampa, Llaullica, Huichcana, San isidro y Llihuapampa, distrito de Tintay Puncu, Tayacaja” con un gasto devengado de S/. 6,2 millones; e “Instalación del servicio de agua para el sistema de riego en la localidad de Congalla, distrito de Congalla, provincia de Angaraes” con un gasto devengado de S/. 6,1 millones.

V. ANEXOS



ANEXO 1

HUANCAVELICA: PRODUCCIÓN AGROPECUARIA 1/
(En toneladas métricas)

CULTIVOS	2 014	2 015												CULTIVOS	
	DIC	ENE	FEB	MAR	ABR	MAY	JUN	JUL	AGO	SET	OCT	NOV	DIC		
AGRÍCOLA															AGRÍCOLA
CONSUMO INTERNO															CONSUMO INTERNO
Ajo	0	10	0	53	191	170	79	4	41	16	81	0	0	0	Ajo
Alfalfa	11 669	10 802	11 842	12 075	11 557	11 729	11 695	11 317	10 787	10 369	10 047	10 662	11 775	11 775	Alfalfa
Arveja grano seco	0	8	34	103	119	1 716	1 151	141	375	125	430	3	0	0	Arveja grano seco
Arveja grano verde	536	677	3 146	2 760	3 165	1 711	2 062	1 328	1 495	920	1 565	416	633	633	Arveja grano verde
Avena grano	0	0	0	1	77	183	122	57	70	15	0	0	0	0	Avena grano
Cebada grano	0	0	0	0	683	7 641	8 483	3 369	1 606	439	39	8	0	0	Cebada grano
Chirimoya	66	6	0	18	107	98	73	49	0	0	0	0	0	107	Chirimoya
Chocho	0	0	0	4	32	29	199	107	53	27	0	18	0	0	Chocho
Frijol grano seco	14	0	8	17	441	3 179	1 634	191	476	232	224	46	9	46	Frijol grano seco
Haba grano seco	2	8	78	67	484	3 369	2 469	1 013	624	216	18	0	0	0	Haba grano seco
Haba grano verde	43	166	681	878	1 366	1 442	863	379	667	163	0	257	83	83	Haba grano verde
Maca	0	0	0	0	123	358	357	236	627	0	0	10	0	0	Maca
Maíz amiláceo	3	4	268	253	1 261	10 154	7 217	2 594	1 311	947	427	106	0	0	Maíz amiláceo
Maíz choclo	52	24	1 565	971	701	399	387	107	452	468	234	46	64	64	Maíz choclo
Mashua o izano	0	0	0	21	145	91	180	48	294	47	0	0	0	0	Mashua o izano
Melocotonero	53	0	8	91	54	38	34	19	0	0	0	0	53	53	Melocotonero
Oca	0	0	0	62	195	23	395	107	368	113	0	0	0	0	Oca
Olluco	338	254	621	772	2 420	2 514	1 886	589	1 492	170	575	0	232	232	Olluco
Papa	3 884	6 740	13 432	18 773	35 933	53 415	39 247	18 088	16 334	5 825	4 875	2 895	4 001	4 001	Papa
Papaya	37	0	12	120	112	54	44	34	0	0	0	0	37	37	Papaya
Plátano	84	0	0	146	157	87	60	12	0	0	0	0	80	80	Plátano
Tomate	0	0	7	18	8	132	43	0	47	12	0	0	0	0	Tomate
Trigo	0	1	0	3	1	1 866	2 461	705	788	112	66	0	0	0	Trigo
Tuna	2 124	102	763	1 724	2 173	1 010	0	0	0	0	0	23	1 925	1 925	Tuna
Zapallo	24	0	26	60	445	449	588	0	69	366	251	0	32	32	Zapallo
Otros Cons. Interno	228	1	92	111	331	321	176	69	5	12	48	9	186	186	Otros Cons. Interno
INDUSTRIAL Y/O EXP.														INDUSTRIAL Y/O EXP.	
Palta	120	7	78	88	142	124	38	21	0	0	0	0	119	119	Palta
Quinua	0	2	0	2	298	11	201	96	255	45	125	0	0	0	Quinua
Caña de azucar	0	0	0	0	0	0	0	0	0	0	0	0	0	0	Caña de azucar
Otros Industrial y/o Exp.	1	0	6	12	138	227	29	65	40	13	6	33	0	0	Otros Industrial y/o Exp.
PECUARIO														PECUARIO	
CARNE 2/														CARNE 2/	
Carne Ave	57	53	57	49	56	49	54	54	55	48	48	52	60	60	Carne Ave
Carne Ovino	131	120	126	121	125	149	164	156	148	142	135	134	138	138	Carne Ovino
Carne Porcino	110	98	94	109	126	129	112	119	109	115	118	113	115	115	Carne Porcino
Carne Vacuno	306	336	346	358	357	363	395	321	324	310	280	299	314	314	Carne Vacuno
Carne Caprino	34	36	37	41	39	41	39	37	33	31	27	28	32	32	Carne Caprino
Carne Alpaca	70	74	76	68	67	75	70	66	70	60	52	56	66	66	Carne Alpaca
Carne Llama	29	38	37	43	32	40	42	41	35	33	30	30	31	31	Carne Llama
Huevo	50	54	56	54	54	54	55	55	53	53	53	51	51	51	Huevo
Leche Vacuno	1 872	2 229	2 005	1 738	2 129	2 753	2 676	2 558	2 333	2 273	2 160	2 035	1 970	1 970	Leche Vacuno
Lana	0	4	23	67	33	0	0	0	0	0	0	0	0	0	Lana
FIBRA														FIBRA	
Fibra de Alpaca	0	26	13	15	9	5	3	5	1	1	3	8	6	6	Fibra de Alpaca
Fibra de Llama	0	0	0	1	3	4	3	1	0	0	0	0	0	0	Fibra de Llama

1/ Cifras preliminares

2/ Peso Neto, no de animales en pie.

FUENTE: MINAGRI

ELABORACIÓN: BCRP. Sucursal Huancayo. Departamento de Estudios Económicos.



ANEXO 2

HUANCAVELICA: PRODUCCIÓN MINERA METÁLICA 1/
(Contenido fino)

Producción Metálica Concentración	2 014	2 015												Producción Metálica Concentración
	DIC	ENE	FEB	MAR	ABR	MAY	JUN	JUL	AGO	SET	OCT	NOV	DIC	
COBRE (TMF)	1 406	2 085	1 992	1 733	2 003	1 895	1 737	1 901	1 834	2 003	1 933	1 648	1 170	COBRE (TMF)
PLATA (Kg.f)	13 884	13 804	15 696	13 527	13 166	14 609	12 104	12 856	11 687	13 287	12 952	13 913	12 837	PLATA (Kg.f)
ZINC (TMF)	2 072	1 691	1 550	1 317	1 337	1 108	1 019	1 108	935	1 208	1 000	1 083	926	ZINC (TMF)
PLOMO (TMF)	2 125	1 717	1 689	1 219	1 423	1 202	1 021	1 220	1 045	1 304	1 117	1 340	1 194	PLOMO (TMF)
ORO (Grs.f)	14 151	4 276	4 707	6 788	3 632	3 047	5 395	4 216	3 029	1 363	690	3 701	4 040	ORO (Grs.f)

1/ Cifras preliminares.

FUENTE: MINEM

ELABORACIÓN: BCRP. Sucursal Huancayo. Departamento de Estudios Económicos.

ANEXO 3

HUANCAVELICA: EXPORTACIONES FOB POR TIPO DE PRODUCTOS 1/
(Millones US\$)

TIPO	2 014	2 015												TIPO
	DIC	ENE	FEB	MAR	ABR	MAY	JUN	JUL	AGO	SET	OCT	NOV	DIC	
Productos Tradicionales	3	0	5	7	0	4	4	6	12	4	2	21	18	Productos Tradicionales
Agrícolas	0	0	0	0	0	0	0	0	0	0	0	0	0	Agrícolas
Mineros	3	0	5	7	0	4	4	6	12	4	2	21	18	Mineros
Productos No Tradicionales	1	0	0	0	0	1	1	1	1	1	1	1	1	Productos No Tradicionales
Agropecuarios	0	0	0	0	0	0	0	0	0	0	0	0	0	Agropecuarios
Pesqueros	1	0	0	0	0	0	1	1	1	1	1	1	1	Pesqueros
Textil	0	0	0	0	0	0	0	0	0	0	0	0	0	Textil
Maderas y papeles, y sus manuf.	0	0	0	0	0	0	0	0	0	0	0	0	0	Maderas y papeles, y sus manuf.
Quimicos	0	0	0	0	0	0	0	0	0	0	0	0	0	Quimicos
Minerales no metálicos	0	0	0	0	0	0	0	0	0	0	0	0	0	Minerales no metálicos
Sidero-Metalúrgico y joyerías	0	0	0	0	0	0	0	0	0	0	0	0	0	Sidero-Metalúrgico y joyerías
Metal-Mecánicos	0	0	0	0	0	0	0	0	0	0	0	0	0	Metal-Mecánicos
Resto de otros no tradicionales	0	0	0	0	0	0	0	0	0	0	0	0	0	Resto de otros no tradicionales
TOTAL EXPORTACIONES	3	1	5	7	0	5	5	7	13	5	2	21	19	TOTAL EXPORTACIONES

1/ Cifras Preliminares.

FUENTE: SUNAT

ELABORACIÓN: BCRP. Sucursal Huancayo. Departamento de Estudios Económicos.

ANEXO 4

HUANCAVELICA: EXPORTACIONES FOB DE PRODUCTOS TRADICIONALES 1/
(Millones US\$ valor FOB)

TIPO	2 014	2 015												TIPO	
	DIC	ENE	FEB	MAR	ABR	MAY	JUN	JUL	AGO	SET	OCT	NOV	DIC		
AGROPECUARIO	0	0	0	0	0	0	0	0	0	0	0	0	0	0	AGROPECUARIO
Café															Café
Volúmen (TM)	0	0	0	0	0	0	0	0	0	0	0	0	0	0	Volúmen (TM)
Valor (Millones US\$)	0	0	0	0	0	0	0	0	0	0	0	0	0	0	Valor (Millones US\$)
Lana															Lana
Volúmen (TM)	0	0	0	0	0	0	0	0	0	0	0	0	0	0	Volúmen (TM)
Valor (Millones US\$)	0	0	0	0	0	0	0	0	0	0	0	0	0	0	Valor (Millones US\$)
MINEROS	3	0	5	7	0	4	4	6	12	4	2	21	18	MINEROS	
Cobre															Cobre
Volúmen (TM)	0	109	3 728	3 681	0	0	2 901	4 498	5 214	521	924	11 953	5 254	0	Volúmen (TM)
Valor (Millones US\$)	2	0	5	4	0	0	3	4	6	1	1	11	4	4	Valor (Millones US\$)
Oro															Oro
Volúmen (TM)	0	0	0	548	0	0	0	0	666	0	0	0	0	0	Volúmen (TM)
Valor (Millones US\$)	0	0	0	0	0	0	0	0	2	0	0	0	0	0	Valor (Millones US\$)
Plata															Plata
Volúmen (TM)	0	0	0	0	0	0	0	171	1 557	0	0	0	0	0	Volúmen (TM)
Valor (Millones US\$)	0	0	0	0	0	0	0	0	3	0	0	0	0	0	Valor (Millones US\$)
Plomo															Plomo
Volúmen (TM)	0	0	0	0	0	2 446	0	0	0	1 778	0	995	9 004	0	Volúmen (TM)
Valor (Millones US\$)	0	0	0	0	0	4	0	0	0	2	0	6	12	0	Valor (Millones US\$)
Zinc															Zinc
Volúmen (TM)	0	0	0	4 165	0	1 205	1 673	1 845	926	925	1 011	5 416	2 485	0	Volúmen (TM)
Valor (Millones US\$)	0	0	0	3	0	1	1	1	1	1	1	4	1	0	Valor (Millones US\$)
Otros															Otros
Volúmen (TM)	0	0	0	0	0	0	0	0	0	0	0	0	0	0	Volúmen (TM)
Valor (Millones US\$)	0	0	0	0	0	0	0	0	0	0	0	0	0	0	Valor (Millones US\$)
TOTAL	3	0	5	7	0	4	4	6	12	4	2	21	18	TOTAL	

1/ Cifras Preliminares.

Fuente: SUNAT

Elaboración: BCRP. Sucursal Huancayo. Departamento de Estudios Económicos.



ANEXO 5

HUANCAVELICA: INGRESOS CORRIENTES DEL GOBIERNO CENTRAL

(Millones de nuevos soles)

	2 014	2 015												
	DIC	ENE	FEB	MAR	ABR	MAY	JUN	JUL	AGO	SET	OCT	NOV	DIC	
I. INGRESOS TRIBUTARIOS	4	5	2	2	2	2	2	2	2	3	3	3	3	I. INGRESOS TRIBUTARIOS
1). Impuesto a la Renta	1	3	1	1	1	1	1	1	1	1	1	1	1	1). Impuesto a la Renta
Personas Naturales	1	2	0	0	0	1	0	1	1	1	1	1	1	Personas Naturales
Personas Jurídicas	1	1	0	0	0	0	0	0	0	0	0	0	1	Personas Jurídicas
Regularización	0	0	0	0	0	0	0	0	0	0	0	0	0	Regularización
2). Impuesto a las Importaciones	0	0	0	0	0	0	0	0	0	0	0	0	0	2). Impuesto a las Importaciones
3). Impuesto General a las Ventas	1	2	1	1	1	1	1	1	1	1	1	1	1	3). Impuesto General a las Ventas
4). Imp. Selectivo al Consumo (ISC)	0	0	0	0	0	0	0	0	0	0	0	0	0	4). Imp. Selectivo al Consumo (ISC)
5). Otros Ingresos Tributarios	1	0	0	1	0	0	1	0	0	0	0	0	1	5). Otros Ingresos Tributarios
II. INGRESOS NO TRIBUTARIOS	0	0	0	0	0	0	0	0	0	0	0	0	0	II. INGRESOS NO TRIBUTARIOS
TOTAL INGRESOS (I+II)	4	5	2	2	2	2	2	2	2	3	3	3	3	TOTAL INGRESOS (I+II)

Fuente: Superintendencia Nacional de Administración Tributaria - SUNAT
Elaboración: BCRP - Sucursal Huancayo.



ANEXO 6

HUANCAVELICA: EJECUCIÓN DEL PRESUPUESTO DE GASTOS DEL GOBIERNO NACIONAL 1/
(Millones de nuevos soles)

	2 014	2 015												
	DIC	ENE	FEB	MAR	ABR	MAY	JUN	JUL	AGO	SET	OCT	NOV	DIC	
GASTOS NO FINANCIEROS	229	29	48	39	91	151	94	61	79	85	75	56	157	GASTOS NO FINANCIEROS
a. GASTOS CORRIENTES	113	17	35	26	47	20	58	32	38	52	42	25	57	a. GASTOS CORRIENTES
1. Personal y Obligaciones Sociales	7	10	7	7	7	7	8	8	7	7	7	8	9	1. Personal y Obligaciones Sociales
2. Pensiones y Otras Prest. Sociales	3	1	1	1	2	1	1	3	1	1	1	1	2	2. Pensiones y Otras Prest. Sociales
3. Bienes y Servicios	66	6	12	11	18	10	8	11	8	36	11	11	20	3. Bienes y Servicios
4. Donaciones y Transferencias 2/	0	0	0	0	0	0	0	0	0	0	0	0	0	4. Donaciones y Transferencias
5. Otros Gastos Corrientes	37	0	15	6	21	3	41	10	22	7	22	5	26	5. Otros Gastos Corrientes
b. GASTOS DE CAPITAL	116	11	14	14	44	131	36	30	40	33	32	31	100	b. GASTOS DE CAPITAL
1. Adquisición de Activos No Financieros	111	11	14	14	43	131	36	29	40	32	32	31	62	1. Adquisición de Activos No Financieros
2. Otros gastos de capital 3/	5	0	0	0	1	0	0	0	1	1	0	0	37	2. Otros gastos de capital

1/ Información actualizada al 31 de diciembre de 2015.

2/ Neto de transferencias intergubernamentales.

3/ Incluye donaciones y transferencias.

FUENTE: Ministerio de Economía y Finanzas

ELABORACIÓN: BCRP, Sucursal Huancayo. Departamento de Estudios Económicos

ANEXO 7

HUANCAVELICA: EJECUCIÓN DEL PRESUPUESTO DE GASTOS DEL GOBIERNO REGIONAL 1/
(Millones de nuevos soles)

	2 014	2 015												
	DIC	ENE	FEB	MAR	ABR	MAY	JUN	JUL	AGO	SET	OCT	NOV	DIC	
GASTOS NO FINANCIEROS	122	32	52	53	59	62	72	71	57	59	74	77	128	GASTOS NO FINANCIEROS
a. GASTOS CORRIENTES	95	32	33	42	37	45	47	55	42	48	55	57	82	a. GASTOS CORRIENTES
1. Personal y Obligaciones Sociales	49	27	26	31	24	29	29	33	30	31	34	34	40	1. Personal y Obligaciones Sociales
2. Pensiones y Otras Prest. Sociales	4	2	1	1	1	1	1	2	2	1	1	2	3	2. Pensiones y Otras Prest. Sociales
3. Bienes y Servicios	29	3	6	9	12	14	16	20	11	16	19	21	38	3. Bienes y Servicios
4. Donaciones y Transferencias	0	0	0	0	0	0	0	0	0	0	0	0	0	4. Donaciones y Transferencias
5. Otros Gastos Corrientes	13	0	0	0	0	0	0	0	0	0	0	0	0	5. Otros Gastos Corrientes
b. GASTOS DE CAPITAL	27	0	19	11	22	17	25	15	15	11	19	20	46	b. GASTOS DE CAPITAL
1. Adquisición de Activos No Financieros	27	0	19	11	15	17	17	15	15	11	19	20	46	1. Adquisición de Activos No Financieros
2. Otros gastos de capital 2/	0	0	0	0	7	0	8	1	0	0	0	0	0	2. Otros gastos de capital

1/ Información actualizada al 31 de diciembre de 2015.

2/ Incluye donaciones y transferencias.

FUENTE: Ministerio de Economía y Finanzas

ELABORACIÓN: BCRP, Sucursal Huancayo. Departamento de Estudios Económicos



ANEXO 8

HUANCAVELICA: EJECUCIÓN DEL PRESUPUESTO DE GASTOS DE LOS GOBIERNOS LOCALES 1/

(Millones de nuevos soles)

	2 014	2 015												
	DIC	ENE	FEB	MAR	ABR	MAY	JUN	JUL	AGO	SET	OCT	NOV	DIC	
GASTOS NO FINANCIEROS	125	2	13	33	32	32	39	77	33	39	46	45	150	GASTOS NO FINANCIEROS
a. GASTOS CORRIENTES	24	2	9	14	11	12	13	17	16	13	14	12	28	a. GASTOS CORRIENTES
1. Personal y Obligaciones Sociales	4	1	4	3	3	3	3	3	3	3	3	2	4	1. Personal y Obligaciones Sociales
2. Pensiones y Otras Prest. Sociales	3	0	0	1	0	1	1	1	1	2	2	1	4	2. Pensiones y Otras Prest. Sociales
3. Bienes y Servicios	14	1	5	9	8	7	9	8	7	7	8	7	18	3. Bienes y Servicios
4. Donaciones y Transferencias	3	0	0	0	1	1	1	4	5	1	1	1	2	4. Donaciones y Transferencias
5. Otros Gastos Corrientes	0	0	0	0	0	0	0	0	0	0	0	0	0	5. Otros Gastos Corrientes
b. GASTOS DE CAPITAL	101	0	4	20	21	20	26	60	17	26	32	33	122	b. GASTOS DE CAPITAL
1. Adquisición de Activos No Financieros	100	0	4	20	21	20	25	60	17	26	32	33	121	1. Adquisición de Activos No Financieros
2. Otros gastos de capital 2/	1	0	0	0	0	0	0	0	0	0	0	0	1	2. Otros gastos de capital

1/ Información actualizada al 31 de diciembre de 2015.

2/ Incluye donaciones y transferencias.

FUENTE: Ministerio de Economía y Finanzas

ELABORACIÓN: BCRP, Sucursal Huancayo. Departamento de Estudios Económicos

ANEXO 9

HUANCAVELICA: MOROSIDAD 1/
(En porcentajes)

ENTIDADES FINANCIERAS	2 014		2 015											ENTIDADES FINANCIERAS
	NOV	DIC	ENE	FEB	MAR	ABR	MAY	JUN	JUL	AGO	SET	OCT	NOV	
I. BANCA MÚLTIPLE	2,0	2,0	2,5	3,5	2,9	2,2	3,0	3,2	3,1	2,6	2,5	2,3	1,9	I. BANCA MÚLTIPLE
II. INSTITUCIONES NO BANCARIAS														II. INSTITUCIONES NO BANCARIAS
Financieras	2,1	1,9	2,4	2,7	3,2	3,2	2,7	3,7	3,9	4,1	3,8	3,4	3,5	Financieras
Cajas Municipales	2,5	2,3	2,8	3,0	2,9	2,9	3,0	3,0	3,0	3,0	2,8	3,1	3,1	Cajas Municipales
Cajas Rurales	-	-	-	-	-	-	-	-	-	-	-	-	-	Cajas Rurales
EDPYMEs	-	-	-	-	-	4,4	3,9	4,0	5,1	6,6	7,4	6,3	6,7	EDPYMEs
III. ENTIDADES ESTATALES														III. ENTIDADES ESTATALES
Banco de la Nación 2/	1,2	1,1	1,1	1,2	1,2	1,2	1,4	1,5	1,5	1,7	1,7	1,9	1,9	Banco de la Nación 2/
TOTAL	2,2	2,0	2,4	2,7	2,8	2,7	2,8	3,0	3,0	3,1	2,9	3,0	3,0	TOTAL

1/ Cifras preliminares.

2/ Sólo considera los créditos de consumo e hipotecario.

FUENTE: Superintendencia de Banca, Seguros y AFP

ELABORACIÓN: BCRP, Sucursal Huancayo. Departamento de Estudios Económicos