

**BANCO CENTRAL DE RESERVA DEL PERÚ**  
SUCURSAL HUANCAYO



**HUANCAVELICA: Síntesis de Actividad Económica  
Junio 2015<sup>1</sup>**

**Departamento de Estudios Económicos**

*El Banco Central de Reserva del Perú (BCRP) ha considerado presentar un conjunto de indicadores sectoriales de actividad económica con la finalidad de poder realizar el seguimiento del desempeño de la economía departamental. Para el sector real, se ha utilizado el Valor Bruto de Producción a precios del año 2007 para los sectores disponibles. Cabe señalar que a partir de enero 2014, el Instituto Nacional de Estadística (INEI) ha realizado el cambio de año base (de 1994 a 2007) para la construcción del Producto Bruto Interno (PBI) nacional, estando en elaboración la desagregación departamental. En la medida que se publique referida información, el BCRP volvería a elaborar para cada departamento un indicador agregado de actividad económica.*

<sup>1</sup> En el presente informe participaron Francisco Callupe Casaño y Joel Jovani Turco Quinto.

## ÍNDICE

*Página*

<b>RESUMEN EJECUTIVO</b> .....	<b>3</b>
<b>I. ACTIVIDAD PRODUCTIVA</b> .....	<b>5</b>
1. Actividad primaria.....	5
1.1 Sector agropecuario.....	5
1.2 Sector minería.....	7
2. Otros indicadores sectoriales.....	8
2.1 Sector construcción.....	8
2.2 Arribos a los establecimientos de hospedaje.....	8
<b>II. ASPECTOS LABORALES</b> .....	<b>9</b>
1. Empleo.....	9
<b>III. SECTOR EXTERNO</b> .....	<b>10</b>
1. Exportaciones.....	10
<b>IV. CRÉDITOS Y DEPÓSITOS</b> .....	<b>11</b>
1. Créditos.....	11
2. Depósitos.....	13
<b>V. GASTO PÚBLICO NO FINANCIERO (Ejecución Presupuestal)</b> .....	<b>14</b>
1. Gasto corriente no financiero.....	14
2. Inversión pública.....	14
<b>VI. ANEXOS</b> .....	<b>17</b>



## RESUMEN EJECUTIVO

---

### Principales hechos de importancia

- En junio, el **sector minero** decreció en 10,0 por ciento interanual, explicado por la menor producción de cobre, plata, zinc, plomo y oro. De forma similar, la producción **agropecuaria** registró una reducción de 4,7 por ciento interanual, debido al decrecimiento de los subsectores agrícola (-5,2 por ciento) y pecuario (-2,0 por ciento).
- En cuanto a los **otros indicadores de actividad económica**, destacó en junio el incremento del crédito directo total (18,1 por ciento); crédito de consumo (13,8 por ciento); crédito hipotecario (32,1 por ciento); despachos de cemento (41,4 por ciento); el empleo formal urbano en empresas de 10 y más trabajadores (0,9 por ciento); y la inversión pública (58,6 por ciento).

### Actividad primaria

- El **sector agropecuario** registró una reducción de 4,7 por ciento interanual en el mes, influenciado por los decrecimientos de las actividades agrícola (-5,2 por ciento) y pecuaria (-2,0 por ciento). Entre enero y junio, se redujo en 6,9 por ciento respecto de mismo periodo de 2014, influenciado por la disminución de la actividad agrícola (-8,7 por ciento) y del subsector pecuario (-1,0 por ciento).
- La **actividad minera** se redujo luego de incrementarse por ocho meses consecutivos. En junio, decreció en 10,0 por ciento interanual, influenciado por la menor producción de cobre (-5,2 por ciento), plata (-20,1 por ciento), zinc (-11,4 por ciento), plomo (-1,3 por ciento) y oro (-30,7 por ciento). Entre enero y junio, se expandió 8,4 por ciento respecto de similar periodo de 2014, influenciado por la mayor producción de cobre (9,5 por ciento), zinc (29,6 por ciento) y plomo (14,1 por ciento).

### Otros indicadores de actividad económica

- Los **despachos de cemento** continuaron con su tendencia positiva que se inició en el 2012. En junio, se incrementó en 41,4 por ciento interanual, explicado por el mayor dinamismo de la inversión privada y pública. Entre enero y junio, crecieron en 77,4 por ciento respecto a similar periodo de 2014, sustentado por la mayor inversión privada y pública; en el primer caso, debido a la construcción de la central hidroeléctrica Cerro del Águila; mientras que en el segundo, ante la ejecución de importantes obras de infraestructura vial por parte del Gobierno Nacional.
- Los **arribos a los establecimientos de hospedaje** se redujo después de registrar resultados positivos durante cinco meses consecutivos. En el mes, decreció en 4,1 por ciento interanual, explicado por la menor afluencia de visitantes nacionales y extranjeros. Entre enero y junio, acumuló un crecimiento de 13,3 por ciento respecto a similar periodo de 2014, influenciado por los incrementos de visitantes nacionales y extranjeros.
- El **empleo formal** en las empresas de 10 a más trabajadores en la ciudad de Huancavelica, creció en 0,9 por ciento interanual en junio, sumando cuatro meses de crecimiento continuo, explicado por el incremento de los sectores comercio (7,1 por ciento) y servicios (0,4 por ciento). Entre enero y junio, se incrementó ligeramente en 0,7 por ciento respecto a similar periodo de 2014, sustentado por la actividad de servicios (4,6 por ciento).
- El **crédito directo total** en la región (S/. 239 millones) aumentó en 18,1 por ciento en términos nominales con respecto a junio de 2014, sobresaliendo los mayores montos otorgados por el Banco de la Nación, Banca Múltiple e instituciones no bancarias; mientras que los créditos **de consumo** e **hipotecarios** crecieron en 13,8 y 32,1 por ciento, respectivamente.

- La **inversión pública** del mes (S/. 79,1 millones) creció en 58,6 por ciento interanual, ante los mayores montos ejecutados en los gobiernos, Nacional y Regional. Entre enero y junio, sumó S/. 417,9 millones, mayor en 48,7 por ciento respecto al mismo periodo de 2014, explicado por los incrementos en los devengados del Gobierno Nacional. En el avance, los tres principales proyectos con mayor monto, todos ejecutados por el Gobierno Nacional, fueron: “Rehabilitación y mejoramiento de la Carretera Imperial Pampas” con un gasto devengado de S/. 81,5 millones; “Instalación de banda ancha para la conectividad integral y desarrollo social de la región Huancavelica” con un gasto de S/. 62,3 millones; y “Rehabilitación y mejoramiento de la carretera Huancavelica - Lircay” con un gasto de S/. 40,7 millones.

**CUADRO N° 1**  
**OTROS INDICADORES DE ACTIVIDAD ECONÓMICA**  
(Variación % respecto a similar mes del año anterior)

	Ene.15	Feb.15	Mar.15	Abr.15	May.15	Jun.15
Despachos de cemento 1/	↑ 78,7	↑ 98,9	↑ 86,9	↑ 116,5	↑ 54,4	↑ 41,4
Arribos a los establecimientos de hospedaje	↑ 18,8	↑ 25,2	↑ 21,2	↑ 8,7	↑ 13,7	↓ -4,1
Empleo formal urbano 2/	↓ -6,7	↓ -7,2	↑ 5,2	↑ 7,1	↑ 4,5	↑ 0,9
Crédito total 3/	↑ 13,0	↑ 14,4	↑ 14,7	↑ 14,5	↑ 17,3	↑ 18,1
Crédito de consumo 3/	↑ 12,2	↑ 12,3	↑ 11,8	↑ 10,5	↓ -0,3	↑ 13,8
Crédito hipotecario 3/	↑ 36,9	↑ 26,0	↑ 21,8	↑ 18,0	↑ 16,5	↑ 32,1
Inversión pública 1/	↑ 17,4	↑ 19,5	↓ -53,8	↑ 102,3	↑ 198,7	↑ 58,6

1/ En términos reales.

2/ En empresas de 10 a más trabajadores situadas en la ciudad de Huancavelica.

3/ En términos nominales.

Fuentes: BCRP - Sucursal Huancayo, UNACEM, MINCETUR, MTPE, SBS y MEF.

## I. ACTIVIDAD PRODUCTIVA

### 1. Actividad primaria

#### 1.1 Sector agropecuario

- La actividad agropecuaria registró una reducción de 4,7 por ciento interanual en el mes, influenciado por los decrecimientos de las actividades agrícola (-5,2 por ciento) y pecuaria (-2,0 por ciento). Entre enero y junio, se redujo en 6,9 por ciento respecto de mismo periodo de 2014, influenciado por la disminución de la actividad agrícola (-8,7 por ciento) y del subsector pecuario (-1,0 por ciento).
- El subsector agrícola decreció en 5,2 por ciento interanual en el mes, influenciado por la menor oferta con destino al mercado interno (-5,2 por ciento), no obstante el incremento del dirigido al mercado externo y agroindustria (6,0 por ciento); destacando en el primer caso, las reducciones en cebada grano (-22,0 por ciento), maíz amiláceo (-11,1 por ciento), maíz choclo (-52,9 por ciento), olluco (-14,8 por ciento), haba grano seco (-8,8 por ciento), trigo (-7,1 por ciento) y haba grano verde (-4,6 por ciento); mientras que en el segundo, se debió a los incrementos de la producción de quinua (2,2 por ciento) y palta (32,1 por ciento). Respecto a maíz choclo y amiláceo, se explicó por los menores rendimientos, luego de registrarse una mayor superficie perdida y afectada, ante las constantes lluvias durante los primeros meses del año, principalmente en las provincias de Tayacaja, Acobamba y Angaraes. Entre enero y junio, decreció en 8,7 por ciento, influenciado por la menor producción dirigida al mercado interno (-8,8 por ciento) y, al mercado externo y agroindustria (-1,0 por ciento); destacando en el primer caso, la reducción en papa (-6,7 por ciento), cebada grano (-12,2 por ciento), maíz amiláceo (-9,3 por ciento), olluco (-15,4 por ciento), frijol grano seco (-17,5 por ciento), maíz choclo (-18,2 por ciento) y haba grano seco (-11,5 por ciento), entre los principales; mientras que en el segundo caso, disminuyó por la menor oferta quinua (-2,4 por ciento).

**CUADRO N° 2**  
**SECTOR AGROPECUARIO 1/**  
(Miles de Toneladas)

Subsectores	Estructura Porcentual 2013 /2	Junio			Enero - Junio		
		2 014	2 015	Var. %	2 014	2 015	Var. %
<b>AGRÍCOLA</b>	<b>70,9</b>			<b>-5,2</b>			<b>-8,7</b>
<b>Orientada al mercado interno 2/</b>	<b>70,3</b>			<b>-5,2</b>			<b>-8,8</b>
Papa	31,8	37,4	39,0	4,4	179,3	167,3	-6,7
Alfalfa	4,7	11,7	11,7	0,1	70,8	70,1	-1,0
Maíz amiláceo	8,6	8,1	7,2	-11,1	21,1	19,2	-9,3
Cebada grano	4,1	10,9	8,5	-22,0	19,2	16,9	-12,2
Arveja grano verde	3,7	1,5	1,7	14,0	13,0	13,2	1,8
Olluco	1,5	2,2	1,9	-14,8	10,0	8,5	-15,4
Haba grano seco	2,5	2,7	2,5	-8,8	7,3	6,5	-11,5
Tuna	1,6	0,0	0,0	-	6,2	5,8	-7,4
<b>Orientada al mercado externo y agroindustria 2/</b>	<b>0,6</b>			<b>6,0</b>			<b>-1,0</b>
Quinua	0,2	0,2	0,2	2,2	0,5	0,5	-2,4
Palta	0,2	0,0	0,0	32,1	0,5	0,5	0,6
Caña de azúcar	0,0	0,0	0,0	-	0,0	0,0	-
<b>PECUARIO</b>	<b>29,1</b>			<b>-2,0</b>			<b>-1,0</b>
Carne de vacuno 3/	7,4	0,4	0,4	-1,2	2,2	2,2	0,0
Carne de ave 3/	0,7	0,1	0,1	5,4	0,3	0,3	1,3
Carne de ovino 3/	3,4	0,2	0,2	-1,2	0,9	0,9	-0,4
Leche	4,9	2,0	2,0	0,2	11,8	12,1	2,7
<b>SECTOR AGROPECUARIO</b>	<b>100,0</b>			<b>-4,7</b>			<b>-6,9</b>

1/ Cifras preliminares

2/ A precios de 2007

3/ Peso neto

Fuente: Ministerio de Agricultura y Riego

Elaboración: BCRP, Sucursal Huancayo. Departamento de Estudios Económicos

- Respecto a la producción pecuaria, decreció ligeramente en 2,0 por ciento interanual en el mes, debido a la menor producción de lana (-25,1 por ciento), fibra de alpaca (-15,4 por ciento), además de carnes de, vacuno (-1,2 por ciento), ovino (-1,2 por ciento), alpaca (-7,5 por ciento), caprino (-6,5 por ciento) y llama (-5,1 por ciento). Entre enero y junio, se redujo en 1,0 por ciento, influenciado por la menor oferta de lana (-48,9 por ciento), fibra de alpaca (-18,9 por ciento), además de carnes de, alpaca (-1,7 por ciento), caprino (-2,0 por ciento) y ovino (-0,4 por ciento).
- En cuanto al avance de las siembras, correspondiente a la actual campaña agrícola (2014-2015), se instalaron 90 222 hectáreas, inferior en 3 915 hectáreas (-4,2 por ciento) respecto a su similar de la campaña anterior (2013-2014), debido a menores instalaciones de cultivos transitorios (4 102 hectáreas o 4,4 por ciento menos), no obstante el incremento de los de tipo permanente (188 hectáreas o 178,6 por ciento más). Respecto a la disminución en los cultivos transitorios, se explicó principalmente por maíz amiláceo, cebada grano, haba grano seco, trigo, arveja grano seco y olluco. En cuanto a los cultivos permanentes, su incremento se relacionó a mayores siembras de tuna, alfalfa y palta.

**CUADRO N° 3**  
**SUPERFICIE SEMBRADA 1/**  
(Hectáreas)

	Campaña Agrícola 2/		Variación	
	2013-2014	2014-2015	Absoluta	Porcentual
<b>Cultivos Transitorios</b>	<b>94 031</b>	<b>89 929</b>	<b>-4 102</b>	<b>-4,4</b>
Papa	22 347	22 613	266	1,2
Maíz amiláceo	18 678	17 330	-1 349	-7,2
Cebada grano	18 288	15 496	-2 792	-15,3
Haba grano seco	6 663	6 380	-284	-4,3
Arveja grano verde	5 130	5 461	331	6,5
Frijol grano seco	5 119	5 149	30	0,6
Trigo	4 734	4 321	-413	-8,7
Arveja grano seco	3 279	3 211	-68	-2,1
Haba grano verde	2 182	2 439	257	11,8
Olluco	2 427	2 089	-338	-13,9
Otros	5 184	5 441	257	5,0
<b>Cultivos Permanentes</b>	<b>105</b>	<b>293</b>	<b>188</b>	<b>178,6</b>
Alfalfa	80	225	145	181,3
Tuna	9	33	24	266,7
Palta	13	33	20	150,0
Lúcuma	3	2	-1	-33,3
Café	0	0	0	-
Otros	0	0	0	-
<b>TOTAL</b>	<b>94 136</b>	<b>90 222</b>	<b>-3 915</b>	<b>-4,2</b>

1/ Cifras preliminares

2/ De agosto a junio

Fuente: Dirección Regional de Agricultura - Huancavelica

Elaboración: BCRP, Sucursal Huancayo. Departamento de Estudios Económicos



## 1.2 Sector minería

- La producción minera en la región se redujo luego de incrementarse por ocho meses consecutivos. En junio, decreció en 10,0 por ciento interanual, influenciado por la menor producción de cobre (-5,2 por ciento), plata (-20,1 por ciento), zinc (-11,4 por ciento), plomo (-1,3 por ciento) y oro (-30,7 por ciento). En cobre, debido a las mineras Caudalosa y Doe Run; en plata, por las mineras Caudalosa, Castrovirreyna, Doe Run y Andes Export; en zinc, influenciado por Caudalosa, Andes Export y Castrovirreyna; en plomo, por Castrovirreyna; mientras que en oro, ante la menor producción de las mineras Castrovirreyna y Andes Export.
- Entre enero y junio, se expandió 8,4 por ciento respecto de similar periodo de 2014, influenciado por la mayor producción de cobre (9,5 por ciento), zinc (29,6 por ciento) y plomo (14,1 por ciento). En cobre, sustentado por el incremento de la producción de las mineras Buenaventura, Caudalosa y Doe Run Perú; mientras que en zinc y plomo, por las mineras Caudalosa, Castrovirreyna y Andes Export. El resultado del acumulado se redujo parcialmente por la menor producción de plata (-3,6 por ciento) y oro (-16,8 por ciento).
- Entre enero y junio, a precios de 2007, la producción de cobre significó el 49 por ciento del VBP minero, seguido por plata (25 por ciento), zinc (14 por ciento) y plomo (12 por ciento).

**CUADRO N° 4**  
**SECTOR MINERÍA 1/**  
(Variación % real respecto a similar periodo del año anterior)

	Estructura Porcentual 2013 2/	Junio			Enero - Junio		
		2 014	2 015	Var. %	2 014	2 015	Var. %
Cobre (TMF)	47,3	1 841	1 745	-5,2	10 456	11 453	9,5
Plata (Kg.f)	32,5	15 443	12 339	-20,1	86 294	83 150	-3,6
Zinc (TMF)	9,5	1 162	1 029	-11,4	6 203	8 039	29,6
Plomo (TMF)	8,9	1 228	1 212	-1,3	7 421	8 465	14,1
Oro (Grs.f)	1,9	7 781	5 395	-30,7	33 476	27 846	-16,8
<b>TOTAL 1/</b>				<b>-10,0</b>			<b>8,4</b>

1/ Cifras preliminares.

2/ A precios de 2007.

Fuente: Ministerio de Energía y Minas.

Elaboración: BCRP, Sucursal Huancayo. Departamento de Estudios Económicos.

**GRÁFICO N° 1**  
**CRECIMIENTO DE LA PRODUCCIÓN MINERA**  
(Variación % real respecto a similar mes del año anterior)

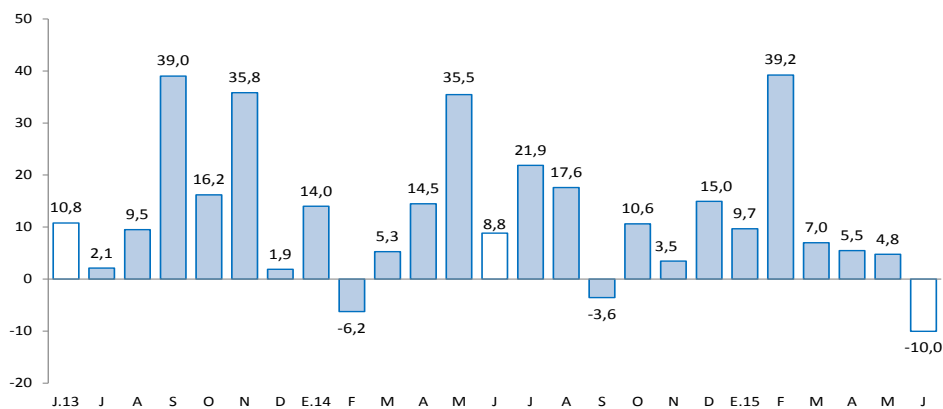

Fuente: MINEM.

Elaboración: BCRP, Sucursal Huancayo, Departamento de Estudios Económicos.

## 2. Otros indicadores sectoriales

### 2.1 Sector construcción

- Los despachos de cemento por la empresa UNACEM (plantas Condorcocha y Atocongo con las marcas Cemento Andino y Sol, respectivamente), continuaron con su tendencia positiva que se inició en el 2012. En junio, se incrementó en 41,4 por ciento interanual, explicado por el mayor dinamismo de la inversión privada y pública.
- Entre enero y junio, los despachos de cemento crecieron en 77,4 por ciento respecto a similar periodo de 2014, influenciado por los resultados positivos de los seis primeros meses del año. Este resultado se asoció a la mayor inversión privada, sustentado en la construcción de la central hidroeléctrica Cerro del Águila; además del incremento de la inversión pública, principalmente por parte del Gobierno Nacional que viene ejecutando importantes obras de infraestructura vial en la región, tales como las carreteras Imperial-Pampas y Huancavelica-Lircay.

**GRÁFICO N° 2**  
**CRECIMIENTO DE LOS DESPACHOS DE CEMENTO**  
 (Variación % real respecto a similar mes del año anterior)

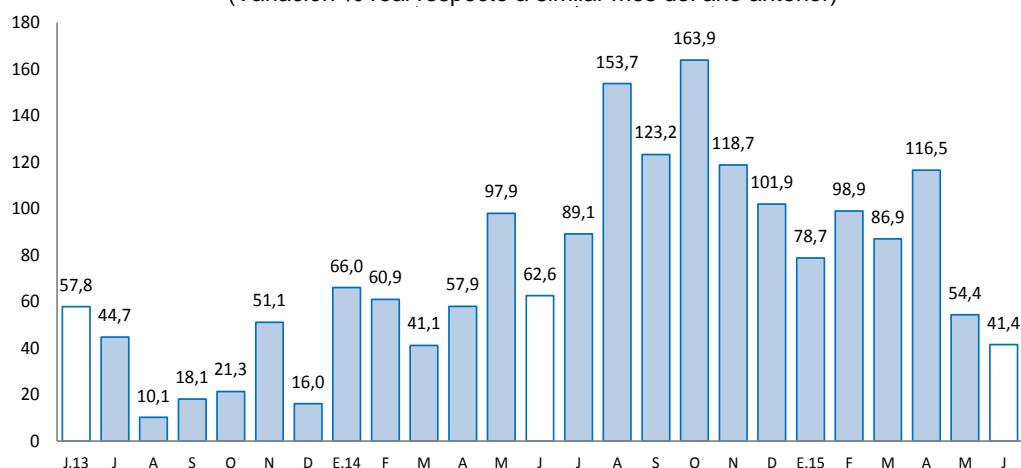

Fuente: BCRP, Sucursal Huancayo en base a información de UNACEM (Plantas Condorcocha y Atocongo).

### 2.2 Arribos a los establecimientos de hospedaje

- El número de arribos a los establecimientos de hospedaje (11,5 miles) se redujo después de registrar resultados positivos durante cinco meses consecutivos. En el mes, decreció en 4,1 por ciento interanual, explicado por la menor afluencia de visitantes nacionales y extranjeros. Entre enero y junio, acumuló un crecimiento de 13,3 por ciento respecto a similar periodo de 2014, influenciado por los incrementos de visitantes nacionales y extranjeros. El departamento cuenta con importantes atractivos turísticos, tal es el caso del Complejo Arqueológico Uchkus-Inkañan, ubicado en el distrito de Yauli; y el Complejo Huaytará, en el distrito de Huaytará.
- Del total de arribos durante el avance, el 99,5 por ciento fueron nacionales, de los cuales el 37 por ciento procedió del propio departamento, seguido de Junín (21 por ciento), Lima Metropolitana (17 por ciento), Lima provincias (7 por ciento), Ica (6 por ciento) y Ayacucho (5 por ciento). Asimismo, de los visitantes extranjeros, el 24 por ciento procedió de Francia, seguido de Alemania (14 por ciento), Estados Unidos (11 por ciento), España (9 por ciento), Argentina (7 por ciento) y Colombia (7 por ciento), entre los principales.



**GRÁFICO N° 3**  
**CRECIMIENTO DE ARRIBOS A ESTABLECIMIENTOS DE HOSPEDAJE**  
(Variación.%)

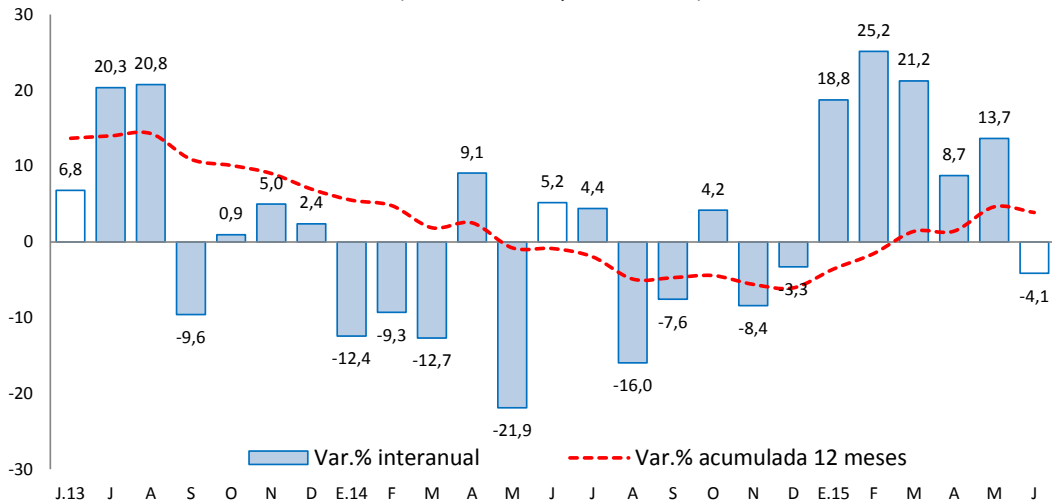

Fuente: Encuesta Mensual a Establecimientos de Hospedaje Temporal – MINCETUR

## II. ASPECTOS LABORALES

### 1. Empleo

- Al término de junio, el empleo en la ciudad de Huancavelica, en empresas privadas formales de 10 a más trabajadores, creció ligeramente en 0,9 por ciento interanual, sumando cuatro meses de crecimiento continuo, luego que se registrara ocho meses de resultados negativos. El resultado del mes estuvo influenciado por el incremento de los sectores comercio (7,1 por ciento) y servicios (0,4 por ciento).
- Entre enero y junio, se incrementó ligeramente en 0,7 por ciento respecto a similar periodo de 2014, explicado por la actividad de servicios (4,6 por ciento), contrarrestado parcialmente por la reducción del sector comercio (-16,2 por ciento).

**CUADRO N° 5**  
**CIUDAD DE HUANCAVELICA: ÍNDICE MENSUAL DE EMPLEO EN EMPRESAS PRIVADAS FORMALES DE 10 Y MÁS TRABAJADORES POR RAMA DE ACTIVIDAD ECONÓMICA 1/**  
(Octubre 2010=100)

	Junio			Enero - Junio		
	2014	2015	Var.%	2014	2015	Var.%
Extractiva 2/	-	-	-	91,7	-	-
Industria manufacturera	-	-	-	-	-	-
Comercio	106,5	114,1	7,1	131,0	109,8	-16,2
Transporte, almacenes y comunicaciones	-	-	-	-	-	-
Servicios 3/	82,8	83,1	0,4	73,8	77,2	4,6
<b>Total</b>	<b>80,3</b>	<b>81,0</b>	<b>0,9</b>	<b>75,0</b>	<b>75,5</b>	<b>0,7</b>

Nota: La información corresponde al primer día de cada mes.

1/ Cifras preliminares.

2/ Conformada por las subramas agricultura, pesca y minería.

3/ Conformada por las subramas servicios prestados a empresas, restaurantes y hoteles, establecimientos financieros, enseñanza, servicios sociales y comunales; y electricidad, gas y agua.

Fuente: MTPE - Encuesta Nacional de Variación del Empleo (ENVME)

Elaboración: BCRP, Sucursal Huancayo. Departamento de Estudios Económicos.

**GRÁFICO N° 4**  
**CIUDAD DE HUANCAMELICA: EMPLEO FORMAL URBANO EN EMP. DE 10 A MÁS TRABAJADORES**  
 (Variación % respecto a similar mes del año anterior)



Fuente: Ministerio de Trabajo y Promoción del Empleo.

### III. SECTOR EXTERNO

#### 1. Exportaciones

- Las exportaciones de Huancavelica totalizaron US\$ 5,0 millones en junio, menor en US\$ 595,4 miles (-10,7 por ciento) respecto a similar mes de 2014, sustentado en los menores envíos de productos tradicionales en US\$ 1,4 millones (-24,6 por ciento), no obstante el incremento de los no tradicionales en US\$ 763,9 miles. Los menores envíos de productos **tradicionales** se explicaron principalmente por la disminución de productos mineros, principalmente de plomo. Respecto al incremento de los **no tradicionales**, se debió a los ligeros aumentos de productos pesqueros, principalmente de trucha congelada y refrigerada.

**CUADRO N° 6**  
**EXPORTACIONES POR GRUPO DE PRODUCTOS 1/**  
 (Valor FOB en millones de US\$)

	Estructura % 2 013	Junio			Enero - Junio		
		2 014	2 015	Var. %	2 014	2 015	Var. %
<b>Productos Tradicionales</b>	<b>98,3</b>	<b>6</b>	<b>4</b>	<b>-24,6</b>	<b>46</b>	<b>21</b>	<b>-54,2</b>
Agrícolas	1,1	0	0	174,9	1	0	-79,8
Mineros	97,2	5	4	-26,9	45	21	-53,7
<b>Productos No Tradicionales</b>	<b>1,7</b>	<b>0</b>	<b>1</b>	<b>1 508,5</b>	<b>1</b>	<b>3</b>	<b>380,5</b>
Agropecuarios	0,1	0	0	-	0	1	-
Pesqueros	1,5	0	1	-	0	2	338,0
Textil	0,0	0	0	-100,0	0	0	117,3
Maderas y papeles, y sus manuf.	0,0	0	0	-	0	0	-
Químicos	0,0	0	0	-	0	0	-
Minerales no metálicos	0,0	0	0	-	0	0	-
Sidero-Metalúrgico y joyerías	0,0	0	0	-	0	0	-
Metal-Mecánicos	0,0	0	0	-	0	0	-
Resto de otros no tradicionales	0,1	0	0	-	0	0	-100,0
<b>Total Exportaciones</b>	<b>100,0</b>	<b>6</b>	<b>5</b>	<b>-10,7</b>	<b>46</b>	<b>24</b>	<b>-48,5</b>

1/ Cifras Preliminares

Fuente: SUNAT.

Elaboración: BCRP, Sucursal Huancayo. Departamento de Estudios Económicos.



- Entre enero y junio, las ventas totalizaron US\$ 23,8 millones, inferior en US\$ 22,4 millones (-48,5 por ciento), explicado por los menores envíos de productos tradicionales en US\$ 24,7 millones (-54,2 por ciento), contrarrestado parcialmente por el incremento de los no tradicionales en US\$ 2,3 millones (380,5 por ciento). Respecto a los **productos tradicionales**, que significaron el 98,3 por ciento del total, su caída se relacionó a la contracción en los envíos de concentrados mineros de cobre (-38,6 por ciento), plomo (-74,6 por ciento) y zinc (-55,6 por ciento); además de los menores envíos de productos agrícolas. En relación a los **no tradicionales**, el incremento se explicó por los mayores envíos de trucha congelada y refrigerada, además de textiles y productos agropecuarios. Es de mencionar que, el cultivo de trucha de exportación se desarrolla en la laguna Choclococha (4 605 msnm), ubicada en las provincias alto andinas de Huaytará y Castrovirreyna.
- Entre enero y junio, los principales destinos de exportación fueron China (82,5 por ciento), Estados Unidos (7,5 por ciento), Argelia (2,6 por ciento), Bélgica (1,6 por ciento), Ecuador (1,4 por ciento) y Rusia (1,3 por ciento). Por productos, los mayores envíos se registraron en concentrados de cobre (48,4 por ciento), zinc (22,2 por ciento), plomo (15,0 por ciento), filetes de trucha (9,0 por ciento) y concentrados de oro (1,4 por ciento).

#### IV. CRÉDITOS Y DEPÓSITOS

##### 1. Créditos

- Los créditos en Huancavelica sumaron S/. 239 millones al finalizar junio, creciendo en 2,8 por ciento respecto de mayo y en 18,1 por ciento comparado a similar mes de 2014. Respecto de mayo, influenciado por la Banca Múltiple (2,2 por ciento), Cajas Municipales (2,2 por ciento), Financieras (5,9 por ciento) y Banco de la Nación (0,2 por ciento); explicado en las Cajas Municipales y Financieras, por los mayores montos otorgados a empresas del sector comercio y servicios, ante la promoción de campañas por fiestas patrias en las provincias de Huancavelica y Acobamba; mientras que en la Banca Múltiple, por las menores tasas de interés respecto a las demás empresas del sistema financiero.

**CUADRO N° 7**  
**HUANCAVELICA: CRÉDITO DIRECTO**  
(Saldos en millones de nuevos soles)

	Saldos en millones de nuevos soles		Tasas de crecimiento (%)	
	may-15	jun-15	Mes	12 Meses
<b>Banco de la Nación 1/</b>	<b>28</b>	<b>28</b>	<b>0,2</b>	<b>9,3</b>
<b>Banca Múltiple</b>	<b>29</b>	<b>30</b>	<b>2,2</b>	<b>2,0</b>
<b>Instituciones No Bancarias</b>	<b>176</b>	<b>182</b>	<b>3,3</b>	<b>22,9</b>
Financieras	51	54	5,9	18,0
Cajas Municipales	123	126	2,2	25,7
Cajas Rurales	0	0	-	-100,0
Edpymes	2	2	-0,7	-
<b>Total</b>	<b>233</b>	<b>239</b>	<b>2,8</b>	<b>18,1</b>
<b>Empresas</b>	<b>144</b>	<b>138</b>	<b>-3,9</b>	<b>20,7</b>
<b>Personas</b>	<b>89</b>	<b>101</b>	<b>13,5</b>	<b>14,8</b>
Consumo	84	95	13,2	13,8
Hipotecario	6	7	18,0	32,1
En MN	231	238	2,8	18,1
En ME	2	2	-1,7	18,5

1/ Considera sólo los créditos de consumo e hipotecario.

Fuente: Superintendencia de Banca, Seguros y AFP

Elaboración: BCRP, Sucursal Huancayo. Departamento de Estudios Económicos

- Por **tipo de moneda**, los créditos en moneda nacional, que representaron el 99,4 por ciento, crecieron en 2,8 por ciento intermensual; mientras que en moneda extranjera, con una participación de 0,6 por ciento, se redujeron en 1,7 por ciento.

**GRÁFICO Nº 5**  
**HUANCAVELICA: CRECIMIENTO DEL CREDITO DIRECTO**  
 (Variación % respecto a similar mes del año anterior)

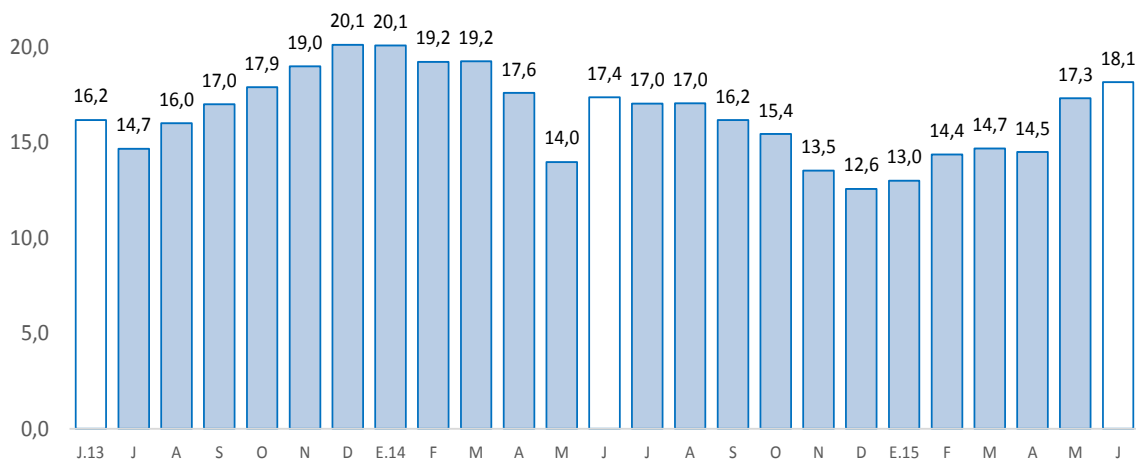

Fuente: Superintendencia de Banca, Seguros y AFP.

- Por su parte, la **cartera morosa** al mes de mayo alcanzó 2,8 por ciento, mayor en 0,7 de punto porcentual respecto de mayo 2014. Los mayores ratios se registraron en las Edpymes (3,9 por ciento), seguido de la Banca Múltiple (3,0 por ciento), Cajas Municipales (3,0 por ciento), Financieras (2,7 por ciento) y el Banco de la Nación (1,4 por ciento).

**GRÁFICO Nº 6**  
**HUANCAVELICA: TASA DE MOROSIDAD 1/ 2/**  
 (En porcentaje)

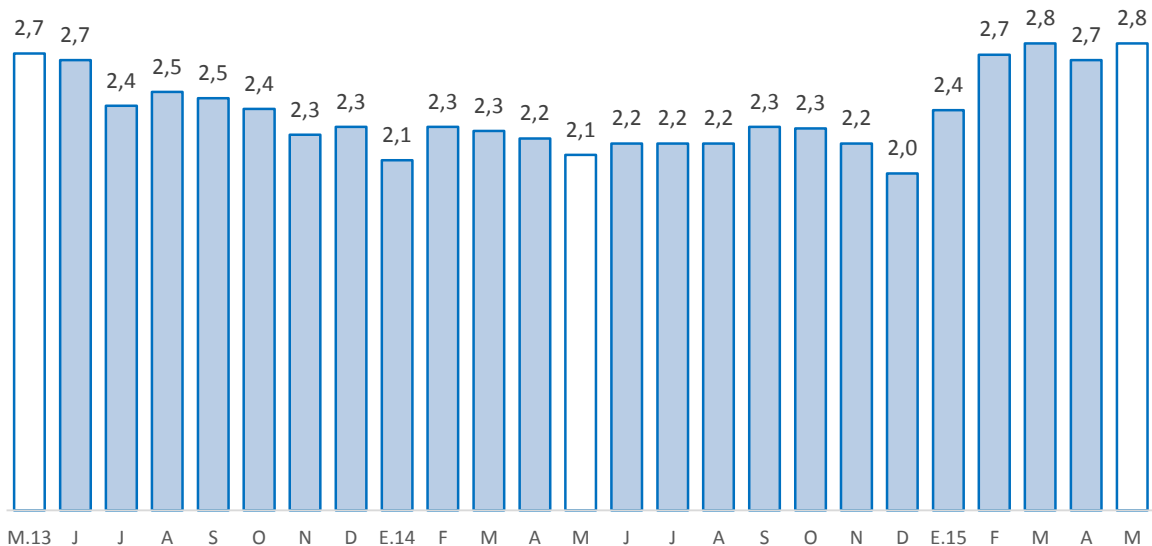

1/ Morosidad = (créditos vencidos + créditos en cobranza judicial) / colocaciones brutas.

2/ Preliminar

Fuente: Superintendencia de Banca, Seguros y AFP.

## 2. Depósitos

- Los depósitos en junio, que alcanzaron S/. 290 millones, aumentaron en 4,8 por ciento respecto al mes anterior y en 6,4 por ciento respecto a similar mes de 2014. Respecto de mayo, incidieron los mayores depósitos en ahorro (14,7 por ciento), contrarrestado parcialmente por la reducción de los depósitos a la vista (-1,6 por ciento) y a plazo (-0,9 por ciento). El incremento de los depósitos en ahorro se debió a los mayores abonos a trabajadores del sector público, principalmente en el Banco de la Nación y la Banca Múltiple. La disminución de los depósitos a plazo se sustenta en las menores tasas de interés de la Banca Múltiple. Los depósitos en ahorro representaron el 42,1 por ciento del total; seguido de los depósitos a la vista (41,8 por ciento) y a plazo (16,1 por ciento).

**CUADRO Nº 8**  
**HUANCAVELICA: DEPÓSITOS**  
(Saldos en millones de nuevos soles)

	Saldos en millones de nuevos soles		Tasas de crecimiento (%)	
	may-15	jun-15	Mes	12 Meses
<b>Banco de la Nación</b>	175	186	6,3	9,5
<b>Banca Múltiple</b>	49	51	4,5	-4,0
<b>Instituciones No Bancarias</b>	52	52	-0,3	7,1
Financieras	7	7	-2,0	28,5
Cajas Municipales	45	45	0,0	4,4
Cajas Rurales	0	0	-	-
<b>TOTAL</b>	<b>276</b>	<b>290</b>	<b>4,8</b>	<b>6,4</b>
Vista	123	121	-1,6	-5,2
Ahorro	106	122	14,7	21,7
A plazo	47	47	-0,9	5,3
En MN	272	285	5,0	6,1
En ME	5	4	-6,8	32,9

Fuente: Superintendencia de Banca, Seguros y AFP

Elaboración: BCRP, Sucursal Huancayo. Departamento de Estudios Económicos

- Por **institución financiera**, destacó el Banco de la Nación con una participación de 64,4 por ciento en los depósitos, seguido de las empresas no bancarias (17,9 por ciento) y la Banca Múltiple (17,7 por ciento).

**GRÁFICO Nº 7**  
**HUANCAVELICA: CRECIMIENTO DE LOS DEPÓSITOS**  
(Variación % respecto a similar mes del año anterior)

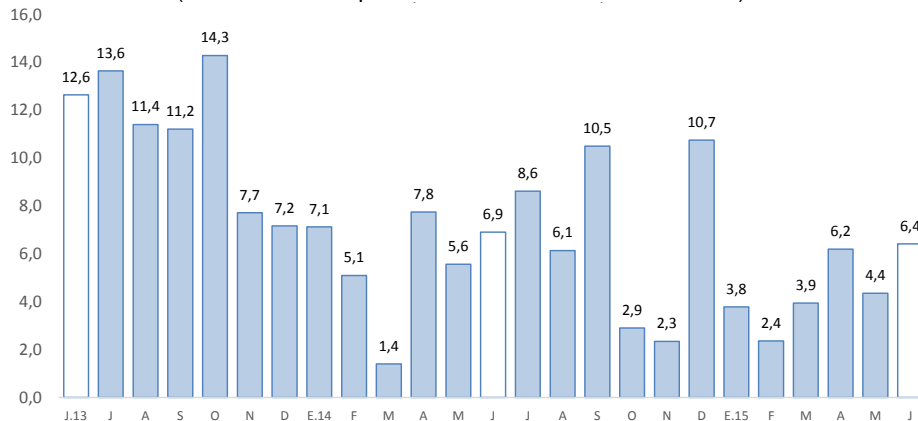

Fuente: SBS y AFP

Elaboración: BCRP-Sucursal Huancayo.

- Por **tipo de moneda**, los depósitos en moneda nacional, que conformaron un 98,5 por ciento de participación, registraron un crecimiento de 5,0 por ciento intermensual; mientras que en moneda extranjera, con 1,5 por ciento de participación, disminuyeron en 6,8 por ciento.

## V. EJECUCIÓN PRESUPUESTAL

### 1. Gasto corriente no financiero

- La ejecución presupuestal del gasto corriente no financiero, neto de transferencias intergubernamentales, aumentó en 16,1 por ciento (S/. 19,7 millones más) interanual en junio, influenciado por todos los niveles de gobierno. Los incrementos en los gobiernos, Nacional (31,0 por ciento) y Regional (3,0 por ciento), se explicaron por mayores gastos en remuneraciones; mientras que en las municipalidades (10,5 por ciento), se debió a remuneraciones y, compra de bienes y servicios. En todos los niveles de gobierno se redujeron las donaciones y transferencias.
- Entre enero y junio, sumó S/. 499,3 millones, mayor en S/. 41,8 millones (5,8 por ciento) respecto al mismo periodo de 2014, influenciado por los gobiernos, Nacional (16,2 por ciento) y Regional (2,4 por ciento); en el primer caso, debido al incremento de devengados en remuneraciones, transferencias y, compra de bienes y servicios; mientras que en el segundo, por mayores gastos en remuneraciones. El resultado del acumulado se contrarrestó parcialmente por la reducción del gasto en las municipalidades (-9,1 por ciento), sustentado por los menores desembolsos en transferencias y, compra de bienes y servicios.

**CUADRO Nº 9**  
**GASTO CORRIENTE NO FINANCIERO 1/ 2/**  
(Millones de nuevos soles)

	Junio			Enero - Junio		
	2 014	2 015	Var.% real	2 014	2 015	Var.% real
Gobierno Nacional	43	58	31,0	169	202	16,2
Gobierno Regional	44	47	3,0	223	236	2,4
Gobiernos locales	12	13	10,5	65	61	-9,1
<b>Total</b>	<b>98</b>	<b>118</b>	<b>16,1</b>	<b>457</b>	<b>499</b>	<b>5,8</b>

1/ Información actualizada al 30 de junio de 2015.

2/ Neto de transferencias intergubernamentales. Comprende pensiones y otros gastos corrientes.

Fuente: Ministerio de Economía y Finanzas

Elaboración: BCRP, Sucursal Huancayo. Departamento de Estudios Económicos

### 2. Inversión pública

- La inversión pública en Huancavelica, correspondiente a los tres niveles de gobierno, sumó S/. 79,1 millones en el mes, mayor en S/. 30,9 millones (58,6 por ciento) respecto a similar mes de 2014, ante los mayores montos ejecutados en los gobiernos, Nacional (510,3 por ciento) y Regional (24,1 por ciento), no obstante el decrecimiento en las municipalidades (-15,2 por ciento). Respecto al incremento en el Gobierno Nacional, se explicó por mayores inversiones en los sectores transporte, agropecuario, educación y saneamiento; en el Gobierno Regional, se debió a transporte y comunicaciones; mientras que en las municipalidades, la reducción se relacionó a menores gastos en los rubros de transporte, saneamiento, cultura y deporte.
- Entre enero y junio, la inversión pública acumuló una ejecución de S/. 417,9 millones, mayor en 48,7 por ciento respecto a similar periodo de 2014, ante los mayores desembolsos del Gobierno Nacional (587,4 por ciento), sustentado en las mayores inversiones ejecutadas en los sectores transporte, comunicaciones, saneamiento y educación. El resultado del acumulado se contrarrestó parcialmente por las menores inversiones en el Gobierno Regional (-32,9 por ciento) y las municipalidades (-28,8 por ciento); explicado en el primer caso, por los menores gastos en el sector educación; mientras que en el segundo, por los rubros de transporte, agropecuario y saneamiento, entre los principales.

- En cuanto al avance de la inversión pública, lo ejecutado entre enero y junio representó en la región el 40,5 por ciento de su Presupuesto Institucional Modificado (PIM) que sumó S/. 1 032 millones. El Gobierno Nacional registró un avance de 49,4 por ciento, seguido del Gobierno Regional (40,8 por ciento) y las municipalidades (26,8 por ciento).

**CUADRO Nº 10**  
**INVERSIÓN PÚBLICA 1/ 2/**  
(Millones de nuevos soles)

	Junio			Enero - Junio		
	2 014	2 015	Var.% real	2 014	2 015	Var.% real
Gobierno Nacional	6	36	510,3	35	248	587,4
Gobierno Regional	13	17	24,1	116	80	-32,9
Gobiernos locales	29	25	-15,2	122	89	-28,8
<b>Total</b>	<b>48</b>	<b>79</b>	<b>58,6</b>	<b>273</b>	<b>418</b>	<b>48,7</b>

1/ Información actualizada al 30 de junio de 2015.

2/ Comprende la adquisición de activos no financieros

Fuente: Ministerio de Economía y Finanzas

Elaboración: BCRP, Sucursal Huancayo. Departamento de Estudios Económicos.

**GRÁFICO Nº 8**  
**CRECIMIENTO DE LA INVERSIÓN PÚBLICA**  
(Variación % real)

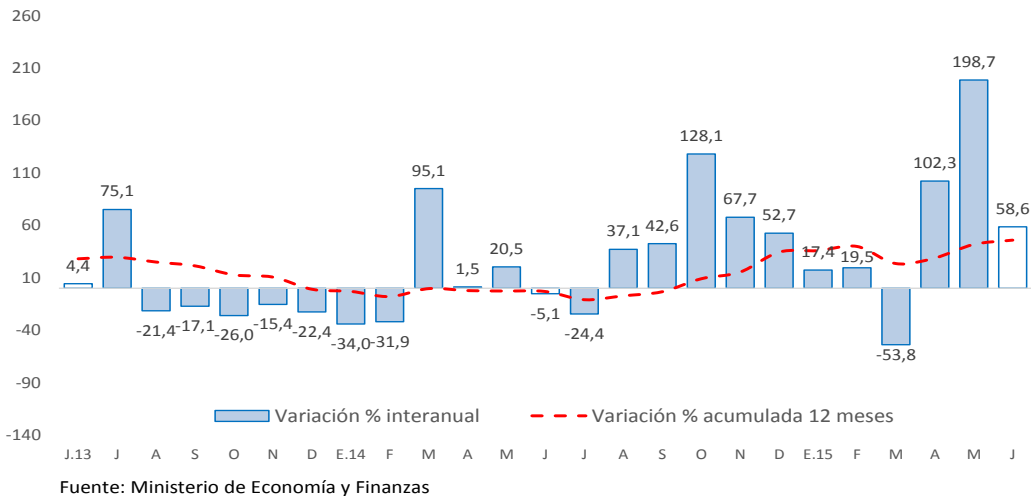

- Entre los principales proyectos que se ejecutaron entre enero y junio, destacaron en el Gobierno Nacional la “Rehabilitación y mejoramiento de la Carretera Imperial Pampas” con un gasto devengado de S/. 81,5 millones; “Instalación de banda ancha para la conectividad integral y desarrollo social de la región Huancavelica” con un gasto de S/. 62,3 millones; y “Rehabilitación y mejoramiento de la carretera Huancavelica - Lircay” con un gasto de S/. 40,7 millones.
- En el Gobierno Regional, sobresalieron los proyectos de “Mejoramiento del servicio de diagnóstico por imágenes del hospital de Pampas” con un gasto acumulado de S/. 3,6 millones; “Mejoramiento de la transitabilidad vehicular y peatonal del sector Puchocc, Manzanayocc, Sequia Alta y Yurac Rumi de la C.C. Santa Bárbara, distrito de Huancavelica” con un gasto devengado de S/. 2,6 millones; y “Mejoramiento de la carretera: Pampalca-Carhuanchocaccena, distrito de San Pedro de Coris - Churcampa - Huancavelica” con un gasto acumulado de S/. 2,5 millones.



- Por su parte, en los gobiernos locales, los mayores desembolsos se registraron en la “Ampliación y mejoramiento del servicio educativo de las instituciones educativas de nivel inicial N° 577 de Pilpichaca, N° 256 de Pelapata, N° 611 de Pichccahuasi, N° 1050 de Pueblo Nuevo y N° 22128 de Viscapalca, del distrito de Pilpichaca-Huaytará” con un gasto devengado de S/. 2,6 millones; “Mejoramiento del servicio de agua potable e instalación del servicio de alcantarillado y planta de tratamiento de aguas servidas en los anexos de Ccaccena, Maraypata, Acco, Paccay, Totorá Chinchin, Hualccay y Ccotccoy del distrito de Churcampá” con un gasto devengado de S/. 2,5 millones; y “Mejoramiento de los servicios de educación secundaria de la I.E. Miguel Grau Seminario del Centro Poblado de Anccapa - Acobambilla, distrito de Acobambilla - Huancavelica - Huancavelica” con un gasto devengado de S/. 2,4 millones.





**VI. ANEXOS**



ANEXO 1

HUANCAVELICA: PRODUCCIÓN AGROPECUARIA 1/  
(En toneladas métricas)

CULTIVOS	2 014							2 015						CULTIVOS
	JUN	JUL	AGO	SET	OCT	NOV	DIC	ENE	FEB	MAR	ABR	MAY	JUN	
<b>AGRÍCOLA</b>														<b>AGRÍCOLA</b>
<b>CONSUMO INTERNO</b>														<b>CONSUMO INTERNO</b>
Ajo	42	0	37	5	0	0	0	0	0	53	191	170	70	Ajo
Alfalfa	11 682	11 376	10 869	10 342	10 388	11 084	11 669	11 199	11 842	12 075	11 557	11 729	11 695	Alfalfa
Arveja grano seco	1 284	180	367	99	12	3	0	8	34	103	119	1 709	1 120	Arveja grano seco
Arveja grano verde	1 510	842	1 119	621	336	662	536	677	3 146	2 760	3 165	1 711	1 722	Arveja grano verde
Avena grano	143	58	82	6	0	0	0	0	0	1	77	183	125	Avena grano
Cebada grano	10 947	4 105	1 697	517	58	20	0	0	0	0	683	7 641	8 542	Cebada grano
Chirimoya	71	48	0	0	0	0	66	6	0	18	107	98	73	Chirimoya
Chocho	196	154	93	40	0	9	0	0	0	4	32	29	199	Chocho
Frijol grano seco	1 503	161	442	233	102	116	14	0	8	17	441	3 179	1 660	Frijol grano seco
Haba grano seco	2 706	998	526	307	34	0	2	8	78	67	484	3 369	2 469	Haba grano seco
Haba grano verde	905	292	791	177	0	55	43	166	681	878	1 366	1 442	863	Haba grano verde
Maca	174	354	625	0	30	35	0	0	0	0	123	358	357	Maca
Maíz amiláceo	8 125	2 848	994	934	896	82	3	4	268	253	1 261	10 154	7 223	Maíz amiláceo
Maíz choclo	822	123	617	583	292	456	52	24	1 520	971	701	399	387	Maíz choclo
Mashua o izano	224	77	363	50	0	0	0	0	0	21	145	91	180	Mashua o izano
Melocotonero	32	19	0	0	0	0	53	0	8	91	54	38	34	Melocotonero
Oca	417	141	772	189	0	0	0	0	0	62	195	23	395	Oca
Olluco	2 213	736	1 336	279	572	0	0	254	621	772	2 420	2 514	1 886	Olluco
Papa	37 373	21 097	18 093	5 623	3 368	3 357	3 884	6 740	13 432	18 773	35 933	53 391	39 013	Papa
Papaya	43	34	0	0	0	0	37	0	12	120	112	54	44	Papaya
Plátano	59	12	0	0	0	0	84	0	0	146	157	87	60	Plátano
Tomate	112	0	77	21	0	0	0	0	7	18	8	132	43	Tomate
Trigo	2 635	993	719	152	18	0	0	0	0	3	1	1 842	2 448	Trigo
Tuna	0	0	0	0	0	23	2 124	102	763	1 724	2 173	1 010	0	Tuna
Zapallo	0	0	117	0	0	0	24	0	26	60	445	68	0	Zapallo
Otros Cons. Interno	152	83	56	0	25	0	228	1	92	111	331	321	176	Otros Cons. Interno
<b>INDUSTRIAL Y/O EXP.</b>														<b>INDUSTRIAL Y/O EXP.</b>
Palta	29	20	0	0	0	0	120	7	78	88	142	124	38	Palta
Quinua	192	74	209	1	0	0	0	2	0	2	298	11	196	Quinua
Caña de azucar	0	0	0	0	0	0	0	0	0	0	0	0	0	Caña de azucar
Otros Industrial y/o Exp.	87	90	101	9	17	8	1	0	6	12	138	227	63	Otros Industrial y/o Exp.
<b>PECUARIO</b>														<b>PECUARIO</b>
<b>CARNE 2/</b>														<b>CARNE 2/</b>
Carne Ave	52	52	50	46	46	51	57	53	57	49	56	49	54	Carne Ave
Carne Ovino	153	146	139	134	127	126	131	138	139	140	139	149	151	Carne Ovino
Carne Porcino	110	111	113	109	108	104	110	91	105	112	118	115	112	Carne Porcino
Carne Vacuno	370	365	392	378	328	327	306	342	342	362	380	362	365	Carne Vacuno
Carne Caprino	48	40	38	35	32	31	34	43	36	41	39	42	45	Carne Caprino
Carne Alpaca	97	91	86	72	71	71	70	74	75	78	77	90	90	Carne Alpaca
Carne Llama	43	37	38	34	34	30	29	37	36	34	42	40	41	Carne Llama
Huevo	54	54	53	53	53	51	50	54	56	54	54	54	55	Huevo
Leche Vacuno	2 005	1 994	1 747	1 688	1 710	1 721	1 872	2 144	1 920	2 030	2 025	2 015	2 010	Leche Vacuno
Lana	3	5	0	0	0	0	0	4	14	64	17	8	2	Lana
<b>FIBRA</b>														<b>FIBRA</b>
Fibra de Alpaca	4	7	3	0	0	0	0	16	6	8	9	5	3	Fibra de Alpaca
Fibra de Llama	2	1	0	0	0	0	0	0	0	1	4	0	2	Fibra de Llama

1/ Cifras preliminares

2/ Peso Neto, no de animales en pie.

FUENTE: MINAGRI

ELABORACIÓN: BCRP. Sucursal Huancayo. Departamento de Estudios Económicos.



**ANEXO 2**

**HUANCAVELICA: PRODUCCIÓN MINERA METÁLICA 1/**  
(Contenido fino)

Producción Metálica Concentración	2 014							2 015						Producción Metálica Concentración
	JUN	JUL	AGO	SET	OCT	NOV	DIC	ENE	FEB	MAR	ABR	MAY	JUN	
COBRE (TMF)	1 841	2 223	2 138	2 366	2 175	2 130	1 406	2 085	1 992	1 733	2 003	1 895	1 745	COBRE (TMF)
PLATA (Kg.f)	15 443	16 722	14 554	15 352	14 224	15 883	13 884	13 804	15 696	13 527	13 166	14 619	12 339	PLATA (Kg.f)
ZINC (TMF)	1 162	1 363	1 600	1 289	1 534	1 682	2 072	1 691	1 550	1 317	1 337	1 115	1 029	ZINC (TMF)
PLOMO (TMF)	1 228	1 320	1 637	1 472	1 458	1 656	2 125	1 717	1 689	1 219	1 423	1 206	1 212	PLOMO (TMF)
ORO (Grs.f)	7 781	11 897	22 721	13 192	8 901	10 834	14 151	4 276	4 707	6 788	3 632	3 047	5 395	ORO (Grs.f)

1/ Cifras preliminares.

FUENTE: MINEM

ELABORACIÓN: BCRP. Sucursal Huancayo. Departamento de Estudios Económicos.

**ANEXO 3**

**HUANCAVELICA: EXPORTACIONES FOB POR TIPO DE PRODUCTOS 1/**  
(Millones US\$)

TIPO	2 014							2 015						TIPO
	JUN	JUL	AGO	SET	OCT	NOV	DIC	ENE	FEB	MAR	ABR	MAY	JUN	
<b>Productos Tradicionales</b>	<b>6</b>	<b>9</b>	<b>12</b>	<b>7</b>	<b>6</b>	<b>1</b>	<b>3</b>	<b>0</b>	<b>5</b>	<b>7</b>	<b>0</b>	<b>4</b>	<b>4</b>	<b>Productos Tradicionales</b>
Agrícolas	0	0	0	0	0	0	0	0	0	0	0	0	0	Agrícolas
Mineros	5	9	12	7	6	1	3	0	5	7	0	4	4	Mineros
<b>Productos No Tradicionales</b>	<b>0</b>	<b>0</b>	<b>0</b>	<b>0</b>	<b>0</b>	<b>0</b>	<b>1</b>	<b>0</b>	<b>0</b>	<b>0</b>	<b>0</b>	<b>1</b>	<b>1</b>	<b>Productos No Tradicionales</b>
Agropecuarios	0	0	0	0	0	0	0	0	0	0	0	0	0	Agropecuarios
Pesqueros	0	0	0	0	0	0	1	0	0	0	0	0	1	Pesqueros
Textil	0	0	0	0	0	0	0	0	0	0	0	0	0	Textil
Maderas y papeles, y sus manuf.	0	0	0	0	0	0	0	0	0	0	0	0	0	Maderas y papeles, y sus manuf.
Químicos	0	0	0	0	0	0	0	0	0	0	0	0	0	Químicos
Minerales no metálicos	0	0	0	0	0	0	0	0	0	0	0	0	0	Minerales no metálicos
Sidero-Metalúrgico y joyerías	0	0	0	0	0	0	0	0	0	0	0	0	0	Sidero-Metalúrgico y joyerías
Metal-Mecánicos	0	0	0	0	0	0	0	0	0	0	0	0	0	Metal-Mecánicos
Resto de otros no tradicionales	0	0	0	0	0	0	0	0	0	0	0	0	0	Resto de otros no tradicionales
<b>TOTAL EXPORTACIONES</b>	<b>6</b>	<b>9</b>	<b>12</b>	<b>7</b>	<b>6</b>	<b>1</b>	<b>3</b>	<b>1</b>	<b>5</b>	<b>7</b>	<b>0</b>	<b>5</b>	<b>5</b>	<b>TOTAL EXPORTACIONES</b>

1/ Cifras Preliminares.

FUENTE: SUNAT

ELABORACIÓN: BCRP. Sucursal Huancayo. Departamento de Estudios Económicos.

**ANEXO 4**

**HUANCAVELICA: EXPORTACIONES FOB DE PRODUCTOS TRADICIONALES 1/**  
(Millones US\$ valor FOB)

TIPO	2 014							2 015						TIPO	
	JUN	JUL	AGO	SET	OCT	NOV	DIC	ENE	FEB	MAR	ABR	MAY	JUN		
<b>AGROPECUARIO</b>	<b>0,1</b>	<b>0,1</b>	<b>0,0</b>	<b>0,2</b>	<b>0,0</b>	<b>0,0</b>	<b>0,0</b>	<b>0,0</b>	<b>0,0</b>	<b>0,0</b>	<b>0,0</b>	<b>0,0</b>	<b>0,0</b>	<b>0,2</b>	<b>AGROPECUARIO</b>
Café															Café
Volúmen (TM)	0,0	0,0	0,0	0,0	0,0	0,0	0,0	0,0	0,0	0,0	0,0	0,0	0,0	0,0	Volúmen (TM)
Valor (Millones US\$)	0,0	0,0	0,0	0,0	0,0	0,0	0,0	0,0	0,0	0,0	0,0	0,0	0,0	0,0	Valor (Millones US\$)
Lana															Lana
Volúmen (TM)	0,0	0,0	0,0	0,0	0,0	0,0	0,0	0,0	0,0	0,0	0,0	0,0	0,0	0,5	Volúmen (TM)
Valor (Millones US\$)	0,1	0,1	0,0	0,2	0,0	0,0	0,0	0,0	0,0	0,0	0,0	0,0	0,0	0,2	Valor (Millones US\$)
<b>MINEROS</b>	<b>5,5</b>	<b>9,2</b>	<b>12,0</b>	<b>6,8</b>	<b>5,7</b>	<b>1,0</b>	<b>2,6</b>	<b>0,4</b>	<b>4,7</b>	<b>7,2</b>	<b>0,0</b>	<b>4,5</b>	<b>4,0</b>	<b>MINEROS</b>	
Cobre															Cobre
Volúmen (TM)	0,0	0,0	0,0	0,0	0,0	0,0	0,0	109,0	3 728,2	3 681,3	0,0	0,0	2 900,7	Volúmen (TM)	
Valor (Millones US\$)	0,2	0,0	5,6	5,4	4,4	1,0	2,4	0,4	4,7	3,8	0,0	0,0	2,7	Valor (Millones US\$)	
Oro															Oro
Volúmen (TM)	0,0	0,0	0,0	0,0	0,0	0,0	0,0	0,0	0,0	548,4	0,0	0,0	0,0	Volúmen (TM)	
Valor (Millones US\$)	0,0	0,0	0,0	0,0	0,0	0,0	0,2	0,0	0,0	0,3	0,0	0,0	0,0	Valor (Millones US\$)	
Plata															Plata
Volúmen (TM)	0,0	0,0	0,0	0,0	0,0	0,0	0,0	0,0	0,0	0,0	0,0	0,0	0,0	Volúmen (TM)	
Valor (Millones US\$)	0,0	0,0	0,0	0,0	0,0	0,0	0,0	0,0	0,0	0,0	0,0	0,0	0,0	Valor (Millones US\$)	
Plomo															Plomo
Volúmen (TM)	0,0	0,0	0,0	0,0	0,0	0,0	0,0	0,0	0,0	0,0	0,0	2 445,8	0,0	Volúmen (TM)	
Valor (Millones US\$)	4,4	9,1	3,6	1,4	1,3	0,0	0,0	0,0	0,0	0,0	0,0	3,6	0,0	Valor (Millones US\$)	
Zinc															Zinc
Volúmen (TM)	0,0	0,0	0,0	0,0	0,0	0,0	0,0	0,0	0,0	4 164,8	0,0	1 204,9	1 673,0	Volúmen (TM)	
Valor (Millones US\$)	0,9	0,1	2,7	0,0	0,0	0,0	0,0	0,0	0,0	3,1	0,0	0,9	1,3	Valor (Millones US\$)	
Otros															Otros
Volúmen (TM)	0,0	0,0	0,0	0,0	0,0	0,0	0,0	0,0	0,0	0,0	0,0	0,0	0,0	Volúmen (TM)	
Valor (Millones US\$)	0,0	0,0	0,0	0,0	0,0	0,0	0,0	0,0	0,0	0,0	0,0	0,0	0,0	Valor (Millones US\$)	
<b>TOTAL</b>	<b>5,5</b>	<b>9,3</b>	<b>12,0</b>	<b>7,0</b>	<b>5,7</b>	<b>1,0</b>	<b>2,6</b>	<b>0,4</b>	<b>4,7</b>	<b>7,2</b>	<b>0,0</b>	<b>4,5</b>	<b>4,2</b>	<b>TOTAL</b>	

1/ Cifras Preliminares.

Fuente: SUNAT

Elaboración: BCRP. Sucursal Huancayo. Departamento de Estudios Económicos.

**ANEXO 5**



**HUANCAVELICA: INGRESOS CORRIENTES DEL GOBIERNO CENTRAL**  
(Millones de nuevos soles)

	2 014							2 015						
	JUN	JUL	AGO	SET	OCT	NOV	DIC	ENE	FEB	MAR	ABR	MAY	JUN	
<b>I. INGRESOS TRIBUTARIOS</b>	2	2	2	2	3	3	4	5	2	2	2	2	2	<b>I. INGRESOS TRIBUTARIOS</b>
<b>1). Impuesto a la Renta</b>	1	1	1	1	1	1	1	3	1	1	1	1	1	<b>1). Impuesto a la Renta</b>
Personas Naturales	0	1	1	1	1	1	1	2	0	0	0	1	0	Personas Naturales
Personas Jurídicas	0	0	0	0	0	0	1	1	0	0	0	0	0	Personas Jurídicas
Regularización	0	0	0	0	0	0	0	0	0	0	0	0	0	Regularización
<b>2). Impuesto a las Importaciones</b>	0	0	0	0	0	0	0	0	0	0	0	0	0	<b>2). Impuesto a las Importaciones</b>
<b>3). Impuesto General a las Ventas</b>	1	1	1	1	1	1	1	2	1	1	1	1	1	<b>3). Impuesto General a las Ventas</b>
<b>4). Imp. Selectivo al Consumo (ISC)</b>	0	0	0	0	0	0	0	0	0	0	0	0	0	<b>4). Imp. Selectivo al Consumo (ISC)</b>
<b>5). Otros Ingresos Tributarios</b>	0	0	0	1	1	0	1	0	0	1	0	0	1	<b>5). Otros Ingresos Tributarios</b>
<b>II. INGRESOS NO TRIBUTARIOS</b>	0	0	0	0	0	0	0	0	0	0	0	0	0	<b>II. INGRESOS NO TRIBUTARIOS</b>
<b>TOTAL INGRESOS (I+II)</b>	2	2	2	2	3	3	4	5	2	2	2	2	2	<b>TOTAL INGRESOS (I+II)</b>

Fuente: Superintendencia Nacional de Administración Tributaria - SUNAT

Elaboración: BCRP - Sucursal Huancayo.



**ANEXO 6**

**HUANCAVELICA: EJECUCIÓN PRESUPUESTAL DEL GOBIERNO NACIONAL 1/**  
(Millones de nuevos soles)

	2 014							2 015						
	JUN	JUL	AGO	SET	OCT	NOV	DIC	ENE	FEB	MAR	ABR	MAY	JUN	
<b>GASTOS NO FINANCIEROS</b>	<b>48</b>	<b>32</b>	<b>48</b>	<b>61</b>	<b>122</b>	<b>52</b>	<b>229</b>	<b>29</b>	<b>48</b>	<b>39</b>	<b>91</b>	<b>151</b>	<b>94</b>	<b>GASTOS NO FINANCIEROS</b>
<b>a. GASTOS CORRIENTES</b>	<b>43</b>	<b>22</b>	<b>40</b>	<b>43</b>	<b>55</b>	<b>37</b>	<b>113</b>	<b>17</b>	<b>35</b>	<b>26</b>	<b>47</b>	<b>20</b>	<b>58</b>	<b>a. GASTOS CORRIENTES</b>
1. Personal y Obligaciones Sociales	5	7	5	5	6	5	7	10	7	7	7	7	8	1. Personal y Obligaciones Sociales
2. Pensiones y Otras Prest. Sociales	1	2	2	2	1	1	3	1	1	1	2	1	1	2. Pensiones y Otras Prest. Sociales
3. Bienes y Servicios	8	13	7	27	25	25	66	6	12	11	18	10	8	3. Bienes y Servicios
4. Donaciones y Transferencias 2/	0	0	0	0	0	0	0	0	0	0	0	0	0	4. Donaciones y Transferencias
5. Otros Gastos Corrientes	28	1	27	8	23	6	37	0	15	6	21	3	41	5. Otros Gastos Corrientes
<b>b. GASTOS DE CAPITAL</b>	<b>6</b>	<b>10</b>	<b>8</b>	<b>18</b>	<b>67</b>	<b>15</b>	<b>116</b>	<b>11</b>	<b>14</b>	<b>14</b>	<b>44</b>	<b>131</b>	<b>36</b>	<b>b. GASTOS DE CAPITAL</b>
1. Adquisición de Activos No Financieros	6	10	8	18	67	15	111	11	14	14	43	131	36	1. Adquisición de Activos No Financieros
2. Otros gastos de capital 3/	0	0	0	0	0	0	5	0	0	0	1	0	0	2. Otros gastos de capital

1/ Información actualizada al 30 de junio de 2015.

2/ Neto de transferencias intergubernamentales.

3/ Incluye donaciones y transferencias.

FUENTE: Ministerio de Economía y Finanzas

ELABORACIÓN: BCRP, Sucursal Huancayo. Departamento de Estudios Económicos



**ANEXO 7**

**HUANCAVELICA: EJECUCIÓN PRESUPUESTAL DEL GOBIERNO REGIONAL 1/**  
(Millones de nuevos soles)

	2 014							2 015						
	JUN	JUL	AGO	SET	OCT	NOV	DIC	ENE	FEB	MAR	ABR	MAY	JUN	
<b>GASTOS NO FINANCIEROS</b>	65	89	31	51	55	80	122	32	52	53	59	62	72	<b>GASTOS NO FINANCIEROS</b>
<b>a. GASTOS CORRIENTES</b>	44	73	14	36	41	51	95	32	33	42	37	45	47	<b>a. GASTOS CORRIENTES</b>
1. Personal y Obligaciones Sociales	25	50	11	22	27	33	49	27	26	31	24	29	29	1. Personal y Obligaciones Sociales
2. Pensiones y Otras Prest. Sociales	2	3	1	2	2	1	4	2	1	1	1	1	1	2. Pensiones y Otras Prest. Sociales
3. Bienes y Servicios	17	19	2	12	12	16	29	3	6	9	12	14	16	3. Bienes y Servicios
4. Donaciones y Transferencias	0	0	0	0	0	0	0	0	0	0	0	0	0	4. Donaciones y Transferencias
5. Otros Gastos Corrientes	0	0	0	0	0	0	13	0	0	0	0	0	0	5. Otros Gastos Corrientes
<b>b. GASTOS DE CAPITAL</b>	21	16	17	16	14	29	27	0	19	11	22	17	25	<b>b. GASTOS DE CAPITAL</b>
1. Adquisición de Activos No Financieros	13	13	17	16	15	29	27	0	19	11	15	17	17	1. Adquisición de Activos No Financieros
2. Otros gastos de capital 2/	8	3	0	0	-1	0	0	0	0	0	7	0	8	2. Otros gastos de capital

1/ Información actualizada al 30 de junio de 2015.

2/ Incluye donaciones y transferencias.

FUENTE: Ministerio de Economía y Finanzas

ELABORACIÓN: BCRP, Sucursal Huancayo. Departamento de Estudios Económicos



**ANEXO 8**

**HUANCAVELICA: EJECUCIÓN PRESUPUESTAL DE LOS GOBIERNOS LOCALES 1/**

(Millones de nuevos soles)

	2 014							2 015						
	JUN	JUL	AGO	SET	OCT	NOV	DIC	ENE	FEB	MAR	ABR	MAY	JUN	
<b>GASTOS NO FINANCIEROS</b>	<b>40</b>	<b>63</b>	<b>43</b>	<b>49</b>	<b>64</b>	<b>60</b>	<b>125</b>	<b>2</b>	<b>13</b>	<b>33</b>	<b>32</b>	<b>32</b>	<b>39</b>	<b>GASTOS NO FINANCIEROS</b>
<b>a. GASTOS CORRIENTES</b>	<b>12</b>	<b>13</b>	<b>13</b>	<b>11</b>	<b>13</b>	<b>12</b>	<b>24</b>	<b>2</b>	<b>9</b>	<b>14</b>	<b>11</b>	<b>12</b>	<b>13</b>	<b>a. GASTOS CORRIENTES</b>
1. Personal y Obligaciones Sociales	2	3	3	2	3	2	4	1	4	3	3	3	3	1. Personal y Obligaciones Sociales
2. Pensiones y Otras Prest. Sociales	1	1	1	1	2	2	3	0	0	1	0	1	1	2. Pensiones y Otras Prest. Sociales
3. Bienes y Servicios	7	7	6	6	6	6	14	1	5	9	8	7	9	3. Bienes y Servicios
4. Donaciones y Transferencias	1	1	3	1	2	2	3	0	0	0	1	1	1	4. Donaciones y Transferencias
5. Otros Gastos Corrientes	0	0	0	0	0	0	0	0	0	0	0	0	0	5. Otros Gastos Corrientes
<b>b. GASTOS DE CAPITAL</b>	<b>29</b>	<b>50</b>	<b>30</b>	<b>38</b>	<b>51</b>	<b>48</b>	<b>101</b>	<b>0</b>	<b>4</b>	<b>20</b>	<b>21</b>	<b>20</b>	<b>26</b>	<b>b. GASTOS DE CAPITAL</b>
1. Adquisición de Activos No Financieros	29	50	30	38	50	47	100	0	4	20	21	20	25	1. Adquisición de Activos No Financieros
2. Otros gastos de capital 2/	0	0	0	0	0	0	1	0	0	0	0	0	0	2. Otros gastos de capital

1/ Información actualizada al 30 de junio de 2015.

2/ Incluye donaciones y transferencias.

FUENTE: Ministerio de Economía y Finanzas

ELABORACIÓN: BCRP, Sucursal Huancayo, Departamento de Estudios Económicos

**ANEXO 9**

**HUANCAVELICA: MOROSIDAD 1/**  
(En porcentajes)

ENTIDADES FINANCIERAS	2 014								2 015					ENTIDADES FINANCIERAS
	MAY	JUN	JUL	AGO	SET	OCT	NOV	DIC	ENE	FEB	MAR	ABR	MAY	
<b>I. BANCA MÚLTIPLE</b>	<b>3,4</b>	<b>2,4</b>	<b>1,7</b>	<b>2,2</b>	<b>2,5</b>	<b>2,5</b>	<b>2,0</b>	<b>2,0</b>	<b>2,5</b>	<b>3,5</b>	<b>2,9</b>	<b>2,2</b>	<b>3,0</b>	<b>I. BANCA MÚLTIPLE</b>
<b>II. INSTITUCIONES NO BANCARIAS</b>														<b>II. INSTITUCIONES NO BANCARIAS</b>
Financieras	1,6	1,8	1,9	1,9	2,0	1,9	2,1	1,9	2,4	2,7	3,2	3,2	2,7	Financieras
Cajas Municipales	2,1	2,3	2,3	2,3	2,3	2,3	2,5	2,3	2,8	3,0	2,9	2,9	3,0	Cajas Municipales
Cajas Rurales	16,5	18,0	20,1	20,1	21,6	23,4	-	-	-	-	-	-	-	Cajas Rurales
EDPYMEs	-	-	-	-	-	-	-	-	-	-	-	4,4	3,9	EDPYMEs
<b>III. ENTIDADES ESTATALES</b>														<b>III. ENTIDADES ESTATALES</b>
Banco de la Nación 2/	1,1	1,1	1,1	1,2	1,3	1,2	1,2	1,1	1,1	1,2	1,2	1,2	1,4	Banco de la Nación 2/
<b>TOTAL</b>	<b>2,1</b>	<b>2,2</b>	<b>2,2</b>	<b>2,2</b>	<b>2,3</b>	<b>2,3</b>	<b>2,2</b>	<b>2,0</b>	<b>2,4</b>	<b>2,7</b>	<b>2,8</b>	<b>2,7</b>	<b>2,8</b>	<b>TOTAL</b>

1/ Cifras preliminares.

2/ Sólo considera los créditos de consumo e hipotecario.

FUENTE: Superintendencia de Banca, Seguros y AFP

ELABORACIÓN: BCRP, Sucursal Huancayo. Departamento de Estudios Económicos

