

**BANCO CENTRAL DE RESERVA DEL PERÚ**  
SUCURSAL HUANCAYO



**HUANCAVELICA: Síntesis de Actividad Económica**  
**Mayo 2015<sup>1</sup>**

**Departamento de Estudios Económicos**

*El Banco Central de Reserva del Perú (BCRP) ha considerado presentar un conjunto de indicadores sectoriales de actividad económica con la finalidad de poder realizar el seguimiento del desempeño de la economía departamental. Para el sector real, se ha utilizado el Valor Bruto de Producción a precios del año 2007 para los sectores disponibles. Cabe señalar que a partir de enero 2014, el Instituto Nacional de Estadística (INEI) ha realizado el cambio de año base (de 1994 a 2007) para la construcción del Producto Bruto Interno (PBI) nacional, estando en elaboración la desagregación departamental. En la medida que se publique referida información, el BCRP volvería a elaborar para cada departamento un indicador agregado de actividad económica.*

<sup>1</sup> En el presente informe participaron Francisco Callupe Casaño y Joel Jovani Turco Quinto.

## ÍNDICE

*Página*

<b>RESUMEN EJECUTIVO</b> .....	<b>3</b>
<b>I. ACTIVIDAD PRODUCTIVA</b> .....	<b>5</b>
1. Actividad primaria.....	5
1.1 Sector agropecuario.....	5
1.2 Sector minería.....	7
2. Otros indicadores sectoriales.....	8
2.1 Sector construcción.....	8
2.2 Arribos a los establecimientos de hospedaje.....	8
<b>II. ASPECTOS LABORALES</b> .....	<b>9</b>
1. Empleo.....	9
<b>III. SECTOR EXTERNO</b> .....	<b>10</b>
1. Exportaciones.....	10
<b>IV. CRÉDITOS Y DEPÓSITOS</b> .....	<b>11</b>
1. Créditos.....	11
2. Depósitos.....	13
<b>V. GASTO PÚBLICO NO FINANCIERO (Ejecución Presupuestal)</b> .....	<b>14</b>
1. Gasto corriente no financiero.....	14
2. Inversión pública.....	14
<b>VI. ANEXOS</b> .....	<b>17</b>



## RESUMEN EJECUTIVO

---

### Principales hechos de importancia

- En mayo, el **sector minero** creció 4,8 por ciento interanual, explicado por la mayor producción de zinc y plomo. De forma contraria, la producción **agropecuaria** registró una reducción de 15,1 por ciento interanual, debido al decrecimiento de los subsectores agrícola (-17,0 por ciento) y pecuario (-1,0 por ciento).
- En cuanto a los **otros indicadores de actividad económica**, destacó en mayo el incremento del crédito directo total (17,3 por ciento); crédito hipotecario (16,5 por ciento); despachos de cemento (54,4 por ciento); los arribos a los establecimientos de hospedaje (13,7 por ciento); el empleo formal urbano en empresas de 10 y más trabajadores (4,5 por ciento); y la inversión pública (198,7 por ciento).

### Actividad primaria

- El **sector agropecuario** registró una reducción de 15,1 por ciento interanual en el mes, influenciado por el decrecimiento de las actividades, agrícola (-17,0 por ciento) y pecuaria (-1,0 por ciento). Entre enero y mayo, se redujo en 6,8 por ciento respecto de mismo periodo de 2014, influenciado por la disminución de la actividad agrícola (-9,0 por ciento) y del subsector pecuario (-0,7 por ciento).
- La **actividad minera** registró un resultado positivo por octavo mes consecutivo luego de haber decrecido en setiembre pasado. En mayo, creció 4,8 por ciento interanual, debido a la mayor producción de zinc (66,9 por ciento) y plomo (34,3 por ciento), no obstante la reducción de cobre (-3,5 por ciento), plata (-1,9 por ciento) y oro (-54,7 por ciento). Entre enero y mayo, se expandió 12,4 por ciento respecto al similar periodo de 2014, influenciado por la mayor producción de cobre (12,7 por ciento), zinc (39,0 por ciento) y plomo (17,1 por ciento).

### Otros indicadores de actividad económica

- Los **despachos de cemento** continuaron con su tendencia positiva que se inició en el 2012. En mayo, se incrementó en 54,4 por ciento interanual, explicado principalmente por el mayor dinamismo de la inversión pública en los gobiernos, Nacional y Regional. Entre enero y mayo, crecieron en 86,0 por ciento respecto a similar periodo de 2014, influenciado por los resultados positivos de los cinco primeros meses del año, debido principalmente a la mayor inversión pública por parte del Gobierno Nacional que creció 602,6 por ciento en el acumulado.
- Los **arribos a los establecimientos de hospedaje** crecieron por quinto mes consecutivo, aumentando 13,7 por ciento interanual en mayo, explicado por la mayor afluencia de visitantes nacionales y extranjeros. Entre enero y mayo, aumentó en 16,9 por ciento respecto a similar periodo de 2014, debido a incrementos de visitantes nacionales y extranjeros.
- El **empleo formal** en las empresas de 10 a más trabajadores en la ciudad de Huancavelica, creció 4,5 por ciento interanual en mayo, sumando tres meses de crecimiento continuo, explicado por el incremento en el sector servicios (5,5 por ciento). Entre enero y mayo, se incrementó ligeramente en 0,7 por ciento respecto a similar periodo de 2014, sustentado por la actividad de servicios (5,5 por ciento).
- El **crédito directo total** en la región (S/. 233 millones) aumentó 17,3 por ciento en términos nominales con respecto a mayo de 2014, sobresaliendo los mayores montos otorgados por el Banco de la Nación, Banca Múltiple e instituciones no bancarias; mientras que los **créditos hipotecarios** crecieron en 16,5 por ciento.

- La **inversión pública** del mes (S/. 167,4 millones) creció en 198,7 por ciento interanual, ante los mayores montos ejecutados en el Gobierno Nacional. Entre enero y mayo, sumó S/. 338,9 millones, mayor en 46,5 por ciento respecto al mismo periodo de 2014, explicado por los incrementos en los devengados del Gobierno Nacional. En el avance, los tres principales proyectos con mayor monto, todos ejecutados por el Gobierno Nacional, fueron: “Rehabilitación y mejoramiento de la Carretera Imperial Pampas” con un gasto de S/. 67,6 millones; “Instalación de banda ancha para la conectividad integral y desarrollo social de la región Huancavelica” con un gasto devengado de S/. 62,3 millones; y “Rehabilitación y mejoramiento de la carretera Huancavelica - Lircay” con un gasto acumulado de S/. 31,9 millones.

**CUADRO N° 1**  
**OTROS INDICADORES DE ACTIVIDAD ECONÓMICA**  
(Variación % respecto a similar mes del año anterior)

	Dic.14	Ene.15	Feb.15	Mar.15	Abr.15	May.15
Despachos de cemento 1/	↑101,9	↑78,7	↑98,9	↑86,9	↑116,5	↑54,4
Arribos a los establecimientos de hospedaje	↓-3,3	↑18,8	↑25,2	↑21,2	↑8,7	↑13,7
Empleo formal urbano 2/	↓-5,2	↓-6,7	↓-7,2	↑5,2	↑7,1	↑4,5
Crédito total 3/	↑12,6	↑13,0	↑14,4	↑14,7	↑14,5	↑17,3
Crédito de consumo 3/	↑12,5	↑12,2	↑12,3	↑11,8	↑10,5	↓-0,3
Crédito hipotecario 3/	↑30,8	↑36,9	↑26,0	↑21,8	↑18,0	↑16,5
Inversión pública 1/	↑52,7	↑17,4	↑19,5	↓-53,8	↑102,3	↑198,7

1/ En términos reales.

2/ En empresas de 10 a más trabajadores situadas en la ciudad de Huancavelica.

3/ En términos nominales.

Fuentes: BCRP - Sucursal Huancayo, UNACEM, MINCETUR, MTPE, SBS y MEF.

## I. ACTIVIDAD PRODUCTIVA

### 1. Actividad primaria

#### 1.1 Sector agropecuario

- La actividad agropecuaria registró una reducción de 15,1 por ciento interanual en el mes, influenciado por el decrecimiento de las actividades, agrícola (-17,0 por ciento) y pecuaria (-1,0 por ciento). Entre enero y mayo, se redujo en 6,8 por ciento respecto de mismo periodo de 2014, influenciado por la disminución de la actividad agrícola (-9,0 por ciento) y del subsector pecuario (-0,7 por ciento).
- El subsector agrícola decreció 17,0 por ciento interanual en el mes, influenciado por la menor oferta con destino al mercado interno (-16,6 por ciento) y, al mercado externo y agroindustria (-67,7 por ciento); destacando en el primer caso, las reducciones en papa (-14,6 por ciento), maíz amiláceo (-12,1 por ciento), frijol grano seco (-29,9 por ciento), olluco (-28,1 por ciento), arveja grano seco (-34,6 por ciento), haba grano verde (-37,2 por ciento), haba grano seco (-15,2 por ciento) y maíz choclo (-49,6 por ciento); mientras que en el segundo, se debió principalmente a la menor producción de quinua. Respecto a papa, se explicó por los menores rendimientos, luego de registrarse una mayor superficie perdida y afectada, ante las constantes lluvias durante los primeros meses del año, principalmente en las provincias de Tayacaja, Acobamba y Angaraes; y en el caso de quinua, por menores siembras, sustentado por la reducción de precios. Entre enero y mayo, decreció en 9,0 por ciento, influenciado por la menor producción dirigida al mercado interno (-8,8 por ciento) y, al mercado externo y agroindustria (-39,3 por ciento); destacando en el primer caso, la reducción en papa (-6,7 por ciento), alfalfa (-7,6 por ciento), frijol grano seco (-26,6 por ciento), maíz amiláceo (-9,5 por ciento), tuna (-17,2 por ciento) y maíz choclo (-19,9 por ciento), entre los principales; mientras que en el segundo caso, disminuyó por la menor oferta quinua.

**CUADRO N° 2**  
**SECTOR AGROPECUARIO 1/**  
(Miles de Toneladas)

Subsectores	Estructura Porcentual 2013 /2	Mayo			Enero - Mayo		
		2 014	2 015	Var. %	2 014	2 015	Var. %
<b>AGRÍCOLA</b>	<b>70,9</b>			<b>-17,0</b>			<b>-9,0</b>
<b>Orientada al mercado interno 2/</b>	<b>70,3</b>			<b>-16,6</b>			<b>-8,8</b>
Papa	31,8	63,7	54,4	-14,6	141,9	132,4	-6,7
Alfalfa	4,7	11,7	11,6	-0,8	59,1	54,7	-7,6
Maíz amiláceo	8,6	11,6	10,2	-12,1	13,0	11,8	-9,5
Arveja grano verde	3,7	1,8	1,7	-4,4	8,7	10,3	18,5
Cebada grano	4,1	7,6	7,6	1,2	8,3	8,3	0,9
Olluco	1,5	3,5	2,5	-28,1	7,8	6,9	-10,9
Tuna	1,6	1,1	1,0	-5,2	6,2	5,2	-17,2
Haba grano verde	0,9	2,0	1,2	-37,2	5,0	4,4	-11,7
<b>Orientada al mercado externo y agroindustria 2/</b>	<b>0,6</b>			<b>-67,7</b>			<b>-39,3</b>
Palta	0,2	0,1	0,1	36,4	0,4	0,4	6,3
Quinua	0,2	0,3	0,0	-96,5	0,3	0,0	-89,4
Caña de azúcar	0,0	0,0	0,0	-	0,0	0,0	-
<b>PECUARIO</b>	<b>29,1</b>			<b>-1,0</b>			<b>-0,7</b>
Carne de vacuno 3/	7,4	0,4	0,4	-0,9	1,8	1,8	0,2
Carne de ave 3/	0,7	0,0	0,0	0,5	0,3	0,3	0,5
Carne de ovino 3/	3,4	0,2	0,1	-2,7	0,7	0,7	-0,3
Leche	4,9	2,0	2,0	-0,2	9,8	10,1	3,2
<b>SECTOR AGROPECUARIO</b>	<b>100,0</b>			<b>-15,1</b>			<b>-6,8</b>

1/ Cifras preliminares

2/ A precios de 2007

3/ Peso neto

Fuente: Ministerio de Agricultura y Riego

Elaboración: BCRP, Sucursal Huancayo. Departamento de Estudios Económicos



- Respecto a la producción pecuaria, decreció ligeramente en 1,0 por ciento interanual en el mes, debido a la menor producción de leche (-0,2 por ciento), lana (-14,8 por ciento), además de carnes de, vacuno (-0,9 por ciento), ovino (-2,7 por ciento), alpaca (-7,2 por ciento) y caprino (-2,5 por ciento). Entre enero y mayo, se redujo en 0,7 por ciento, influenciado por la menor oferta de lana (-49,2 por ciento), fibra de alpaca (-19,1 por ciento), además de carnes de, porcino (-0,4 por ciento), caprino (-0,9 por ciento), ovino (-0,3 por ciento) y alpaca (-0,3 por ciento).
- En cuanto al avance de las siembras, correspondiente a la actual campaña agrícola (2014-2015), se instalaron 87 244 hectáreas, inferior en 5 735 hectáreas (-6,2 por ciento) respecto a su similar de la campaña anterior (2013-2014), debido a menores instalaciones de cultivos transitorios (5 922 hectáreas o 6,4 por ciento menos), no obstante el incremento de los de tipo permanente (188 hectáreas o 178,6 por ciento más). Respecto a la disminución en los cultivos transitorios, se explicó principalmente por papa, maíz amiláceo, cebada grano, haba grano seco, trigo, arveja grano seco y olluco. En cuanto a los cultivos permanentes, su incremento se relacionó a tuna, alfalfa y palta.

**CUADRO N° 3**  
**SUPERFICIE SEMBRADA 1/**  
(Hectáreas)

	Campaña Agrícola 2/		Variación	
	2013-2014	2014-2015	Absoluta	Porcentual
<b>Cultivos Transitorios</b>	<b>92 873</b>	<b>86 951</b>	<b>-5 922</b>	<b>-6,4</b>
Papa	21 532	20 710	-823	-3,8
Maíz amiláceo	18 674	17 330	-1 345	-7,2
Cebada grano	18 288	15 331	-2 957	-16,2
Haba grano seco	6 663	6 367	-297	-4,4
Arveja grano verde	5 028	5 221	193	3,8
Frijol grano seco	5 033	5 119	86	1,7
Trigo	4 734	4 226	-508	-10,7
Arveja grano seco	3 277	3 141	-136	-4,2
Haba grano verde	2 179	2 285	106	4,9
Olluco	2 339	2 004	-335	-14,3
Otros	5 126	5 218	92	1,8
<b>Cultivos Permanentes</b>	<b>105</b>	<b>293</b>	<b>188</b>	<b>178,6</b>
Alfalfa	80	225	145	181,3
Tuna	9	33	24	266,7
Palta	13	33	20	150,0
Lúcuma	3	2	-1	-33,3
Café	0	0	0	-
Otros	0	0	0	-
<b>TOTAL</b>	<b>92 978</b>	<b>87 244</b>	<b>-5 735</b>	<b>-6,2</b>

1/ Cifras preliminares

2/ De agosto a mayo

Fuente: Dirección Regional de Agricultura - Huánuco

Elaboración: BCRP, Sucursal Huancayo. Departamento de Estudios Económicos



## 1.2 Sector minería

- La producción minera se incrementó por octavo mes consecutivo después de la caída en setiembre pasado. En mayo, creció 4,8 por ciento interanual, influenciado por la mayor producción de zinc (66,9 por ciento) y plomo (34,3 por ciento); en el primer caso debido a las mineras Caudalosa y Buenaventura; mientras que en el segundo, por la minera Caudalosa. Contrariamente, se redujo la producción de cobre (-3,5 por ciento), explicado por la minera Doe Run Perú; plata (-1,9 por ciento), por las mineras Doe Run Perú y Castrovirreyna; y oro (-54,7 por ciento), por la minera Castrovirreyna.
- Entre enero y mayo, se expandió 12,4 por ciento respecto de similar periodo de 2014, influenciado por la mayor producción de cobre (12,7 por ciento), zinc (39,0 por ciento) y plomo (17,1 por ciento). En cobre, sustentado por el incremento de la producción de las mineras Buenaventura, Caudalosa y Doe Run Perú; en zinc, por las mineras Caudalosa, Castrovirreyna y Andes Export; y en plomo, por las mineras Caudalosa y Castrovirreyna. El resultado del acumulado se redujo parcialmente por la menor producción de plata (-0,1 por ciento) y oro (-12,6 por ciento).
- Entre enero y mayo, a precios de 2007, la producción de cobre significó el 49 por ciento del VBP minero, seguido por plata (25 por ciento), zinc (14 por ciento) y plomo (12 por ciento).

**CUADRO N° 4**  
**SECTOR MINERÍA 1/**  
(Variación % real respecto a similar periodo del año anterior)

	Estructura Porcentual 2013 2/	Mayo			Enero - Mayo		
		2 014	2 015	Var. %	2 014	2 015	Var. %
Cobre (TMF)	47,3	1 965	1 895	-3,5	8 615	9 708	12,7
Plata (Kg.f)	32,5	14 904	14 619	-1,9	70 851	70 811	-0,1
Zinc (TMF)	9,5	668	1 115	66,9	5 041	7 010	39,0
Plomo (TMF)	8,9	898	1 206	34,3	6 193	7 253	17,1
Oro (Grs.f)	1,9	6 733	3 047	-54,7	25 695	22 451	-12,6
<b>TOTAL 1/</b>				<b>4,8</b>			<b>12,4</b>

1/ Cifras preliminares.

2/ A precios de 2007.

Fuente: Ministerio de Energía y Minas.

Elaboración: BCRP, Sucursal Huancayo, Departamento de Estudios Económicos.

**GRÁFICO N° 1**  
**CRECIMIENTO DE LA PRODUCCIÓN MINERA**  
(Variación % real respecto a similar mes del año anterior)

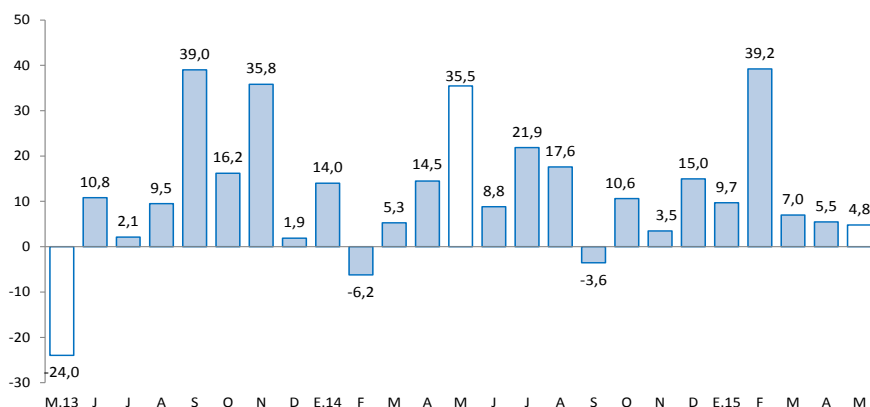

Fuente: MINEM.

Elaboración: BCRP, Sucursal Huancayo, Departamento de Estudios Económicos.

## 2. Otros indicadores sectoriales

### 2.1 Sector construcción

- Los despachos de cemento por la empresa UNACEM (plantas Condorcocha y Atocongo con las marcas Cemento Andino y Sol, respectivamente), continuaron con su tendencia positiva que se inició en el 2012. En mayo, se incrementó en 54,4 por ciento interanual, explicado principalmente por el mayor dinamismo de la inversión pública en los gobiernos, Nacional y Regional.
- Entre enero y mayo, los despachos de cemento crecieron en 86,0 por ciento respecto a similar periodo de 2014, influenciado por los resultados positivos de los cinco primeros meses del año. Este resultado se asoció principalmente a la mayor inversión pública por parte del Gobierno Nacional que creció 602,6 por ciento en el acumulado.

**GRÁFICO N° 2**  
**CRECIMIENTO DE LOS DESPACHOS DE CEMENTO**  
(Variación % real respecto a similar mes del año anterior)

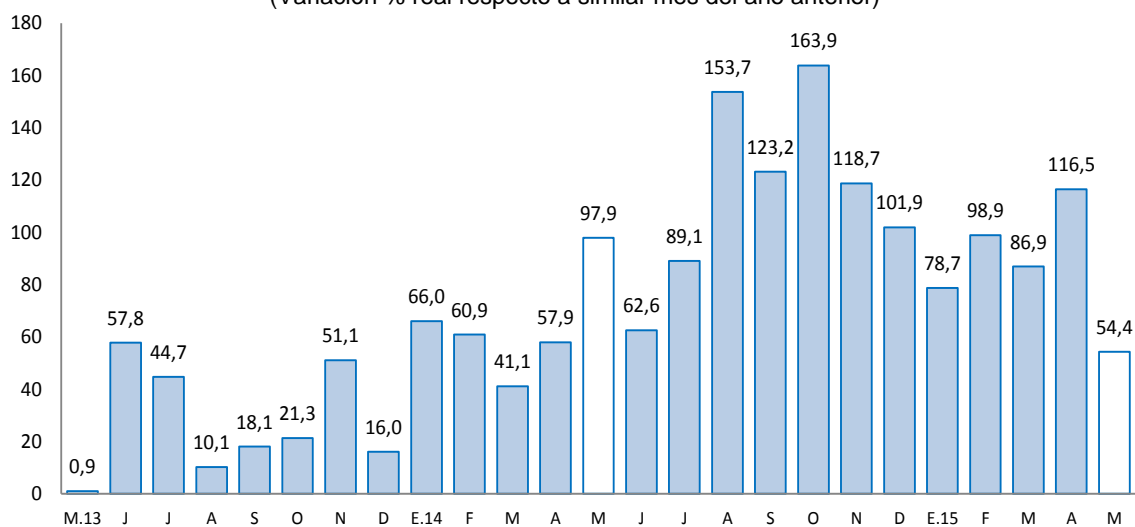

Fuente: BCRP, Sucursal Huancayo en base a información de UNACEM (Plantas Condorcocha y Atocongo).

### 2.2 Arribos a los establecimientos de hospedaje

- El número de arribos a los establecimientos de hospedaje (12,9 miles) se incrementó por quinto mes consecutivo, aumentando en 13,7 por ciento interanual en mayo, explicado por la mayor afluencia de visitantes nacionales y extranjeros. Entre enero y mayo, acumuló un crecimiento de 16,9 por ciento, influenciado también por los incrementos de visitantes nacionales y extranjeros. El departamento cuenta con importantes atractivos turísticos, tal es el caso del Complejo Arqueológico Uchkus-Inkañan, ubicado en el distrito de Yauli; y el Complejo Huaytará, en el distrito de Huaytará.
- Del total de arribos durante el avance, el 99,5 por ciento fueron nacionales, de los cuales el 38 por ciento procedió del propio departamento, seguido de Junín (21 por ciento), Lima Metropolitana (15 por ciento), Lima provincias (7 por ciento), Ica (6 por ciento) y Ayacucho (5 por ciento). Asimismo, de los visitantes extranjeros, el 22 por ciento procedió de Francia, seguido de Alemania (15 por ciento), España (9 por ciento), Estados Unidos (9 por ciento), Colombia (8 por ciento) y Australia (6 por ciento), entre los principales.



**GRÁFICO N° 3**  
**CRECIMIENTO DE ARRIBOS A ESTABLECIMIENTOS DE HOSPEDAJE**  
(Variación %)

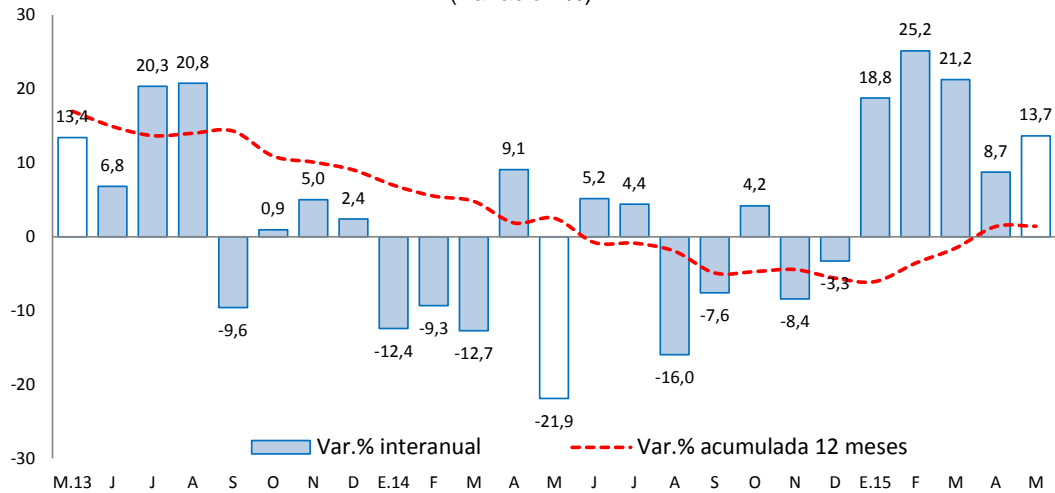

Fuente: Encuesta Mensual a Establecimientos de Hospedaje Temporal – MINCETUR

## II. ASPECTOS LABORALES

### 1. Empleo

- Al término de mayo, el empleo en la ciudad de Huancavelica, en empresas privadas formales de 10 a más trabajadores, creció en 4,5 por ciento interanual, sumando tres meses de crecimiento continuo, luego que se registrara ocho meses de resultados negativos. El resultado del mes estuvo influenciado por el incremento en el sector servicios (5,5 por ciento), no obstante la reducción en el rubro comercio (-2,8 por ciento).
- Entre enero y mayo, se incrementó ligeramente en 0,7 por ciento respecto a similar periodo de 2014, explicado por la actividad de servicios (5,5 por ciento), contrarrestado parcialmente por la reducción del sector comercio (-19,9 por ciento).

**CUADRO N° 5**  
**CIUDAD DE HUANCAVELICA: ÍNDICE MENSUAL DE EMPLEO EN EMPRESAS PRIVADAS FORMALES DE 10 Y MÁS TRABAJADORES POR RAMA DE ACTIVIDAD ECONÓMICA 1/**  
(Octubre 2010=100)

	Mayo			Enero - Mayo		
	2014	2015	Var.%	2014	2015	Var.%
Extractiva 2/	-	-	-	91,7	-	-
Industria manufacturera	-	-	-	-	-	-
Comercio	109,5	106,5	-2,8	135,9	108,9	-19,9
Transporte, almacenes y comunicaciones	-	-	-	-	-	-
Servicios 3/	79,3	83,6	5,5	72,0	76,0	5,5
<b>Total</b>	<b>77,5</b>	<b>81,0</b>	<b>4,5</b>	<b>74,0</b>	<b>74,4</b>	<b>0,7</b>

Nota: La información corresponde al primer día de cada mes.

1/ Cifras preliminares.

2/ Conformada por las subramas agricultura, pesca y minería.

3/ Conformada por las subramas servicios prestados a empresas, restaurantes y hoteles, establecimientos financieros, enseñanza, servicios sociales y comunales; y electricidad, gas y agua.

Fuente: MTPE - Encuesta Nacional de Variación del Empleo (ENVME)

Elaboración: BCRP, Sucursal Huancayo. Departamento de Estudios Económicos.

**GRÁFICO N° 4**  
**CIUDAD DE HUANCAYO: EMPLEO FORMAL URBANO EN EMP. DE 10 A MÁS TRABAJADORES**  
 (Variación % respecto a similar mes del año anterior)

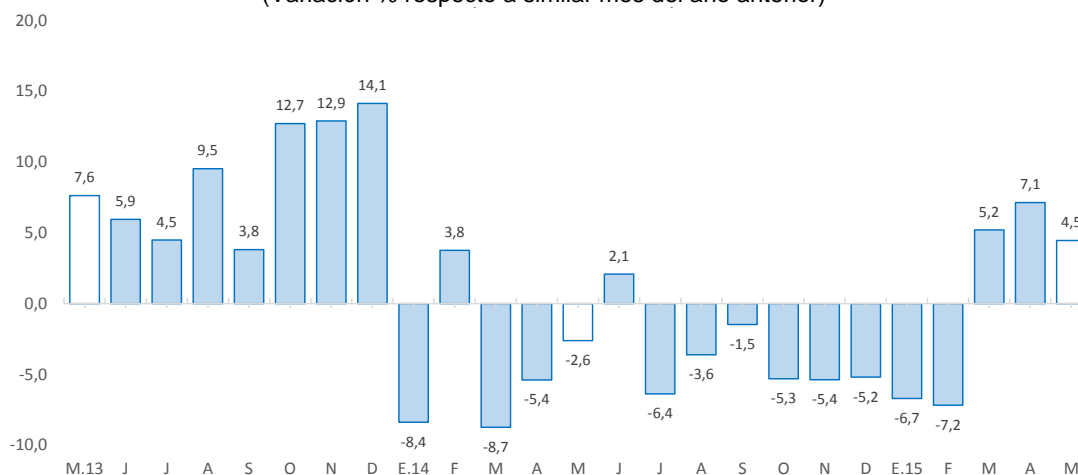

Fuente: Ministerio de Trabajo y Promoción del Empleo.

### III. SECTOR EXTERNO

#### 1. Exportaciones

- Las exportaciones de Huancavelica totalizaron US\$ 5,1 millones en mayo, menor en US\$ 5,3 millones (-51,0 por ciento) respecto a similar mes de 2014, sustentado en los menores envíos de productos tradicionales en US\$ 5,9 millones (-56,7 por ciento), no obstante el ligero incremento de los no tradicionales en US\$ 592,2 miles. Los menores envíos de productos **tradicionales** se explicaron principalmente por la disminución de productos agrícolas y mineros, sustentado este último por la reducción de envíos de concentrados de cobre, plomo y zinc. Respecto al incremento de los **no tradicionales**, se debió a los ligeros aumentos de productos agropecuarios y pesqueros (trucha congelada y refrigerada).

**CUADRO N° 6**  
**EXPORTACIONES POR GRUPO DE PRODUCTOS 1/**  
 (Valor FOB en millones de US\$)

	Estructura % 2 013	Mayo			Enero - Mayo		
		2 014	2 015	Var. %	2 014	2 015	Var. %
<b>Productos Tradicionales</b>	<b>98,3</b>	<b>10</b>	<b>4</b>	<b>-56,7</b>	<b>40</b>	<b>17</b>	<b>-58,3</b>
Agricultivos	1,1	0	0	-100,0	1	0	-100,0
Mineros	97,2	10	4	-56,0	39	17	-57,4
<b>Productos No Tradicionales</b>	<b>1,7</b>	<b>0</b>	<b>1</b>	<b>-</b>	<b>1</b>	<b>2</b>	<b>277,7</b>
Agropecuarios	0,1	0	0	-	0	1	-
Pesqueros	1,5	0	0	-	0	1	188,4
Textil	0,0	0	0	-	0	0	1 749,5
Maderas y papeles, y sus manif.	0,0	0	0	-	0	0	-
Químicos	0,0	0	0	-	0	0	-
Minerales no metálicos	0,0	0	0	-	0	0	-
Sidero-Metalúrgico y joyerías	0,0	0	0	-	0	0	-
Metal-Mecánicos	0,0	0	0	-	0	0	-
Resto de otros no tradicionales	0,1	0	0	-	0	0	-100,0
<b>Total Exportaciones</b>	<b>100,0</b>	<b>10</b>	<b>5</b>	<b>-51,0</b>	<b>41</b>	<b>19</b>	<b>-53,7</b>

1/ Cifras Preliminares

Fuente: SUNAT.

Elaboración: BCRP, Sucursal Huancayo. Departamento de Estudios Económicos.

- Entre enero y mayo, las ventas totalizaron US\$ 18,8 millones, inferior en US\$ 21,8 millones (-53,7 por ciento), explicado por los menores envíos de productos tradicionales en US\$ 23,4 millones (-58,3 por ciento), contrarrestado parcialmente por el incremento de los no tradicionales en US\$ 1,5 millones (277,7 por ciento). Respecto a los **productos tradicionales**, que significaron el 88,8 por ciento del total, su caída se relacionó a la contracción en los envíos de concentrados mineros de cobre (-52,5 por ciento), plomo (-63,0 por ciento) y zinc (-64,0 por ciento); además de los menores envíos de productos agrícolas. En relación a los **no tradicionales**, el incremento se explicó por los mayores envíos de trucha congelada y refrigerada, además de textiles y productos agropecuarios. Es de mencionar que, el cultivo de trucha de exportación se desarrolla en la laguna Choclococha (4 605 msnm), ubicada en las provincias alto andinas de Huaytará y Castrovirreyna.
- Entre enero y mayo, los principales destinos de exportación fueron China (85,6 por ciento), Estados Unidos (6,8 por ciento), Bélgica (2,0 por ciento), Ecuador (1,4 por ciento) y Rusia (1,3 por ciento). Por productos, los mayores envíos se registraron en concentrados de cobre (46,9 por ciento), zinc (21,1 por ciento), plomo (19,0 por ciento) y filetes de trucha (6,8 por ciento) y concentrados de oro (1,8 por ciento).

#### IV. CRÉDITOS Y DEPÓSITOS

##### 1. Créditos

- Los créditos en Huancavelica sumaron S/. 233 millones al finalizar mayo, creciendo en 1,4 por ciento respecto de abril y en 17,3 por ciento comparado a similar mes de 2014. Respecto de abril, influenciado por los mayores créditos a empresas (8,8 por ciento), no obstante la reducción de créditos a personas (-8,5 por ciento). Los créditos a empresas se explicaron por los mayores montos otorgados por las Cajas Municipales y Financieras, principalmente a microempresas del sector comercio, debido a campañas por el Día de la Madre.

**CUADRO N° 7**  
**HUANCAVELICA: CRÉDITO DIRECTO**  
(Saldos en millones de nuevos soles)

	Saldos en millones de nuevos soles		Tasas de crecimiento (%)	
	abr-15	may-15	Mes	12 Meses
<b>Banco de la Nación 1/</b>	<b>28</b>	<b>28</b>	<b>0,1</b>	<b>9,8</b>
<b>Banca Múltiple</b>	<b>28</b>	<b>29</b>	<b>2,2</b>	<b>1,6</b>
<b>Instituciones No Bancarias</b>	<b>173</b>	<b>176</b>	<b>1,5</b>	<b>21,7</b>
Financieras	51	51	0,8	12,9
Cajas Municipales	121	123	1,8	26,4
Cajas Rurales	0	0	-	-100,0
Edpymes	2	2	3,2	-
<b>Total</b>	<b>230</b>	<b>233</b>	<b>1,4</b>	<b>17,3</b>
<b>Empresas</b>	<b>132</b>	<b>144</b>	<b>8,8</b>	<b>30,9</b>
<b>Personas</b>	<b>98</b>	<b>89</b>	<b>-8,5</b>	<b>0,6</b>
Consumo	92	84	-9,1	-0,3
Hipotecario	6	6	0,4	16,5
En MN	228	231	1,4	17,3
En ME	2	2	0,2	15,1

1/ Considera sólo los créditos de consumo e hipotecario.

Fuente: Superintendencia de Banca, Seguros y AFP

Elaboración: BCRP, Sucursal Huancayo. Departamento de Estudios Económicos

- Por **tipo de moneda**, los créditos en moneda nacional, que representaron el 99,3 por ciento, crecieron 1,4 por ciento intermensual; mientras que en moneda extranjera, con una participación de 0,7 por ciento, aumentaron en 0,2 por ciento.

**GRÁFICO Nº 5**  
**HUANCAVELICA: CRECIMIENTO DEL CREDITO DIRECTO**  
 (Variación % respecto a similar mes del año anterior)

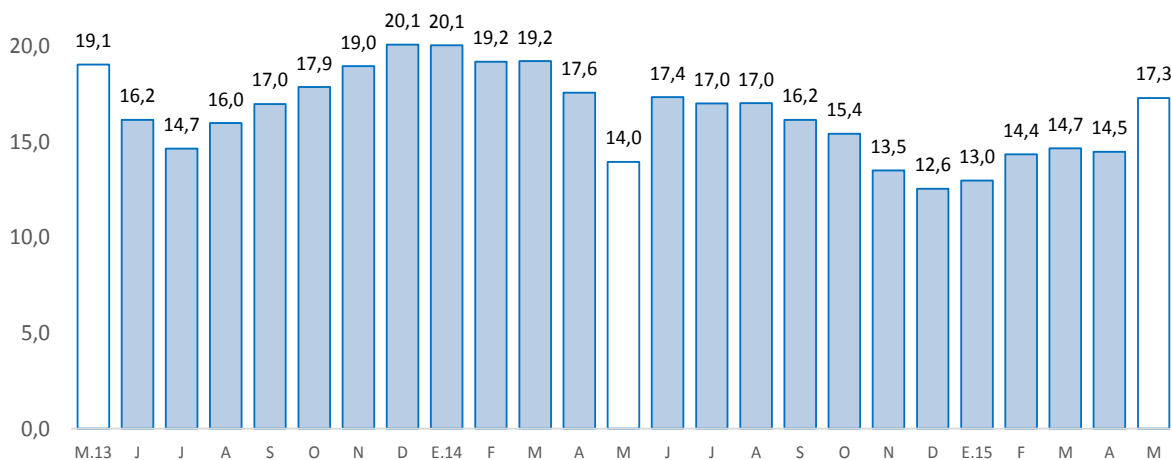

Fuente: Superintendencia de Banca, Seguros y AFP.

- Por su parte, la **cartera morosa** al mes de abril alcanzó 2,7 por ciento, mayor en 0,5 de punto porcentual respecto de abril 2014. Los mayores ratios se registraron en las Edpymes (4,4 por ciento), seguido de las Financieras (3,2 por ciento), Cajas Municipales (2,9 por ciento), Banca Múltiple (2,2 por ciento) y el Banco de la Nación (1,2 por ciento).

**GRÁFICO Nº 6**  
**HUANCAVELICA: TASA DE MOROSIDAD 1/ 2/**  
 (En porcentaje)

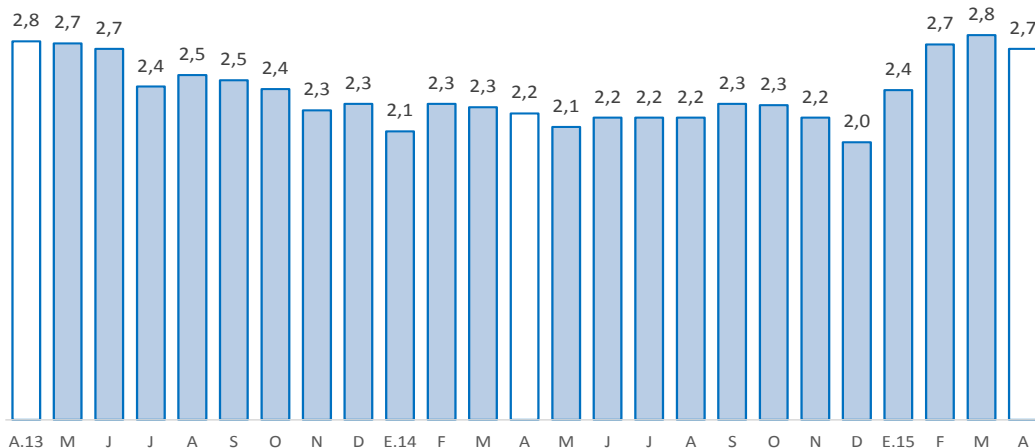

1/ Morosidad = (créditos vencidos + créditos en cobranza judicial) / colocaciones brutas.

2/ Preliminar

Fuente: Superintendencia de Banca, Seguros y AFP.

## 2. Depósitos

- Los depósitos en mayo, que alcanzaron S/. 276 millones, disminuyeron en 4,7 por ciento respecto al mes anterior, sin embargo crecieron en 4,4 por ciento respecto a similar mes de 2014. Respecto de abril, incidieron los menores depósitos a la vista (-2,8 por ciento) y en ahorro (-10,2 por ciento), contrarrestado parcialmente por el incremento en depósitos a plazo. La reducción de los depósitos a la vista y en ahorro se debió a los mayores retiros de efectivo por trabajadores del sector educación, principalmente en el Banco de la Nación, para cancelar deudas mantenidas con distintas empresas del sector financiero. Los depósitos a la vista representaron el 44,5 por ciento del total; seguido de los depósitos en ahorro (38,5 por ciento) y a plazo (17,0 por ciento).

**CUADRO Nº 8**  
**HUANCAVELICA: DEPÓSITOS**  
(Saldos en millones de nuevos soles)

	Saldos en millones de nuevos soles		Tasas de crecimiento (%)	
	abr-15	may-15	Mes	12 Meses
<b>Banco de la Nación</b>	<b>192</b>	<b>175</b>	<b>-8,8</b>	<b>3,5</b>
<b>Banca Múltiple</b>	<b>47</b>	<b>49</b>	<b>4,6</b>	<b>1,4</b>
<b>Instituciones No Bancarias</b>	<b>51</b>	<b>52</b>	<b>2,2</b>	<b>10,6</b>
Financieras	7	7	-4,6	44,1
Cajas Municipales	43	45	3,4	6,7
Cajas Rurales	0	0	-	-
<b>TOTAL</b>	<b>290</b>	<b>276</b>	<b>-4,7</b>	<b>4,4</b>
Vista	126	123	-2,8	-2,7
Ahorro	118	106	-10,2	11,9
A plazo	45	47	4,0	8,3
En MN	285	272	-4,8	4,1
En ME	5	5	-0,4	20,8

Fuente: Superintendencia de Banca, Seguros y AFP

Elaboración: BCRP, Sucursal Huancayo. Departamento de Estudios Económicos

- Por **institución financiera**, destacó el Banco de la Nación con una participación de 63,5 por ciento en los depósitos, seguido de las empresas no bancarias (18,8 por ciento) y la Banca Múltiple (17,7 por ciento).

**GRÁFICO Nº 7**  
**HUANCAVELICA: CRECIMIENTO DE LOS DEPÓSITOS**  
(Variación % respecto a similar mes del año anterior)

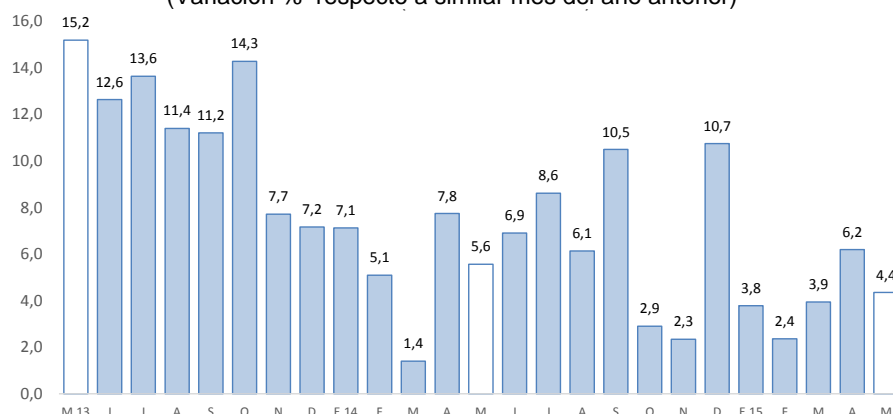

Fuente: SBS y AFP

Elaboración: BCRP-Sucursal Huancayo.

- Por **tipo de moneda**, los depósitos en moneda nacional, que conformaron un 98,3 por ciento de participación, registraron un decrecimiento de 4,8 por ciento intermensual; mientras que en moneda extranjera, con 1,7 por ciento de participación, disminuyeron en 0,4 por ciento.

## V. EJECUCIÓN PRESUPUESTAL

### 1. Gasto corriente no financiero

- La ejecución presupuestal del gasto corriente no financiero, neto de transferencias intergubernamentales, aumentó en 1,4 por ciento (S/. 3,7 millones más) interanual en mayo, influenciado por el Gobierno Regional (10,2 por ciento), debido a mayores remuneraciones, transferencias, y compra de bienes y servicios. Contrariamente, el resultado del mes fue contrarrestado parcialmente por los menores gastos del Gobierno Nacional (-9,4 por ciento) y las municipalidades (-4,9 por ciento); en el primer caso, explicado por otros gastos corrientes; mientras que en el segundo, por menores transferencias, y compra de bienes y servicios.
- Entre enero y mayo, sumó S/. 385,3 millones, mayor en S/. 25,7 millones (4,0 por ciento) respecto al mismo periodo de 2014, influenciado por los gobiernos, Nacional (13,8 por ciento) y Regional (2,2 por ciento); en el primer caso, debido al incremento de devengados en remuneraciones, transferencias, y compra de bienes y servicios; mientras que en el segundo, por mayores gastos en remuneraciones. El resultado del acumulado se contrarrestó parcialmente por la reducción del gasto en las municipalidades (-13,3 por ciento), sustentado por los menores desembolsos en transferencias y en la compra de bienes y servicios.

**CUADRO Nº 9**  
**GASTO CORRIENTE NO FINANCIERO 1/ 2/**  
(Millones de nuevos soles)

	Mayo			Enero - Mayo		
	2 014	2 015	Var.% real	2 014	2 015	Var.% real
Gobierno Nacional	25	23	-9,4	126	148	13,8
Gobierno Regional	40	45	10,2	179	189	2,2
Gobiernos locales	12	12	-4,9	54	48	-13,3
<b>Total</b>	<b>77</b>	<b>81</b>	<b>1,4</b>	<b>360</b>	<b>385</b>	<b>4,0</b>

1/ Información actualizada al 31 de mayo de 2015.

2/ Neto de transferencias intergubernamentales. Comprende pensiones y otros gastos corrientes.

Fuente: Ministerio de Economía y Finanzas

Elaboración: BCRP, Sucursal Huancayo. Departamento de Estudios Económicos

### 2. Inversión pública

- La inversión pública en Huancavelica, correspondiente a los tres niveles de gobierno, sumó S/. 167,4 millones en el mes, mayor en S/. 113,2 millones (198,7 por ciento) respecto a similar mes de 2014, ante los mayores montos ejecutados en el Gobierno Nacional (1 267,8 por ciento), no obstante el decrecimiento en las municipalidades (-33,3 por ciento). Respecto al incremento en el Gobierno Nacional, se explicó por mayores inversiones en los sectores transporte, comunicaciones, energía, educación y saneamiento; mientras que en las municipalidades, la reducción se debió a menores gastos en los rubros de transporte, agropecuario y saneamiento.
- Entre enero y mayo, la inversión pública acumuló una ejecución de S/. 338,9 millones, mayor en 46,5 por ciento respecto a similar periodo de 2014, ante los mayores desembolsos del Gobierno Nacional (602,6 por ciento), sustentado en las mayores inversiones ejecutadas en los sectores transporte, comunicaciones, saneamiento y educación. El resultado del acumulado se contrarrestó parcialmente por las menores inversiones en el Gobierno Regional (-40,4 por ciento) y las municipalidades (-33,1 por ciento); explicado en el primer caso, por los menores gastos en el sector educación; mientras que en el segundo, por los rubros de transporte, agropecuario y saneamiento, entre los principales.



- En cuanto al avance de la inversión pública, lo ejecutado entre enero y mayo representó en la región el 32,7 por ciento de su Presupuesto Institucional Modificado (PIM) que sumó S/. 1 036 millones. El Gobierno Nacional registró un avance de 41,8 por ciento, seguido del Gobierno Regional (31,1 por ciento) y las municipalidades (19,6 por ciento).

**CUADRO Nº 10**  
**INVERSIÓN PÚBLICA 1/ 2/**  
(Millones de nuevos soles)

	Mayo			Enero - Mayo		
	2 014	2 015	Var.% real	2 014	2 015	Var.% real
Gobierno Nacional	9	131	1 267,8	29	212	602,6
Gobierno Regional	17	17	0,2	102	63	-40,4
Gobiernos locales	28	20	-33,3	93	64	-33,1
<b>Total</b>	<b>54</b>	<b>167</b>	<b>198,7</b>	<b>224</b>	<b>339</b>	<b>46,5</b>

1/ Información actualizada al 31 de mayo de 2015.

2/ Comprende la adquisición de activos no financieros

Fuente: Ministerio de Economía y Finanzas

Elaboración: BCRP, Sucursal Huancayo. Departamento de Estudios Económicos.

**GRÁFICO Nº 8**  
**CRECIMIENTO DE LA INVERSIÓN PÚBLICA**  
(Variación % real)

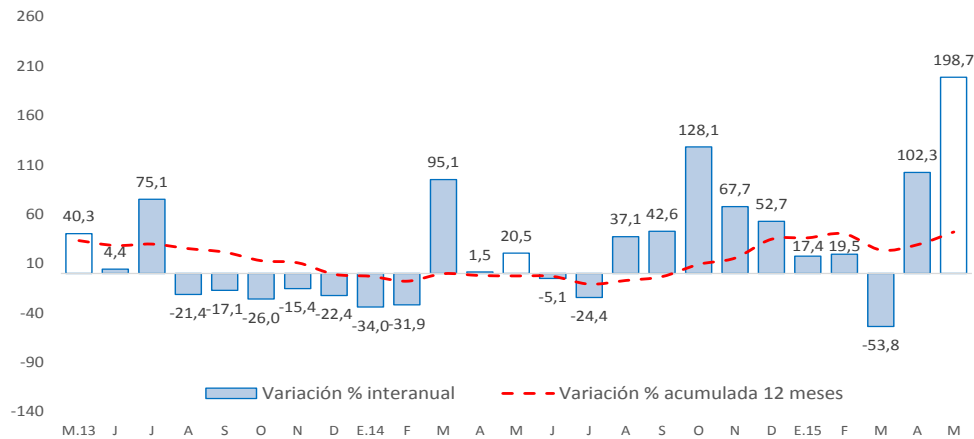

Fuente: Ministerio de Economía y Finanzas

- Entre los principales proyectos que se ejecutaron entre enero y mayo, destacaron en el Gobierno Nacional la “Rehabilitación y mejoramiento de la Carretera Imperial Pampas” con un gasto devengado de S/. 67,6 millones; “Instalación de banda ancha para la conectividad integral y desarrollo social de la región Huancavelica” con un gasto de S/. 62,3 millones; y “Rehabilitación y mejoramiento de la carretera Huancavelica - Lircay” con un gasto de S/. 31,9 millones.
- En el Gobierno Regional, sobresalieron los proyectos de “Mejoramiento del servicio de diagnóstico por imágenes del hospital de Pampas” con un gasto acumulado de S/. 3,6 millones; “Mejoramiento de la transitabilidad vehicular y peatonal del sector Puchoc, Manzanayoc, Sequia Alta y Yurac Rumi de la C.C. Santa Bárbara, distrito de Huancavelica” con un gasto devengado de S/. 2,2 millones; y “Mejoramiento del servicio del Instituto de Educación Superior Tecnológico Público Colcabamba, departamento de Huancavelica” con un gasto acumulado de S/. 1,8 millones.

- Por su parte, en los gobiernos locales, los mayores desembolsos se registraron en el “Mejoramiento del servicio de agua potable e instalación del servicio de alcantarillado y planta de tratamiento de aguas servidas en los anexos de Ccaccena, Maraypata, Acco, Paccay, Totorá Chinchin, Huallccay y Ccotccoy del distrito de Churcampa” con un gasto devengado de S/. 2,5 millones; “Ampliación y mejoramiento del servicio educativo de las instituciones educativas de nivel inicial N° 577 de Pilpichaca, N° 256 de Pelapata, N° 611 de Pichccahuasi, N° 1050 de Pueblo Nuevo y N° 22128 de Viscapalca, del distrito de Pilpichaca-Huaytará” con un gasto devengado de S/. 2,2 millones; y “Mejoramiento de calles del distrito de Ahuaycha, provincia de Tayacaja-Huancavelica” con un gasto devengado de S/. 1,9 millones.





**VI. ANEXOS**

ANEXO 1

HUANCAMELICA: PRODUCCIÓN AGROPECUARIA 1/  
(En toneladas métricas)

CULTIVOS	2 014								2 015					CULTIVOS
	MAY	JUN	JUL	AGO	SET	OCT	NOV	DIC	ENE	FEB	MAR	ABR	MAY	
<b>AGRÍCOLA</b>														<b>AGRÍCOLA</b>
<b>CONSUMO INTERNO</b>														<b>CONSUMO INTERNO</b>
Ajo	293	42	0	37	5	0	0	0	0	0	53	191	170	Ajo
Alfalfa	11 718	11 682	11 376	10 869	10 342	10 388	11 084	11 669	9 142	10 527	12 052	11 312	11 628	Alfalfa
Arveja grano seco	2 587	1 284	180	367	99	12	3	0	8	34	103	119	1 691	Arveja grano seco
Arveja grano verde	1 782	1 510	842	1 115	621	336	662	536	847	2 922	1 706	3 134	1 703	Arveja grano verde
Avena grano	191	144	58	82	6	0	0	0	0	0	1	63	198	Avena grano
Cebada grano	7 558	10 947	4 105	1 697	517	58	20	0	0	0	0	683	7 647	Cebada grano
Chirimoya	109	71	48	0	0	0	0	66	6	0	18	107	98	Chirimoya
Chocho	24	196	154	93	40	0	9	0	0	0	4	32	29	Chocho
Frijol grano seco	4 488	1 503	161	442	233	102	116	14	0	8	19	441	3 145	Frijol grano seco
Haba grano seco	3 965	2 706	998	526	307	34	0	2	8	80	67	474	3 362	Haba grano seco
Haba grano verde	1 973	905	292	791	177	0	55	43	263	644	878	1 366	1 240	Haba grano verde
Maca	190	174	354	625	0	30	35	0	0	0	0	123	358	Maca
Maíz amiláceo	11 551	8 125	2 848	994	934	896	82	3	4	268	253	1 092	10 154	Maíz amiláceo
Maíz choclo	707	822	123	617	583	292	456	52	24	1 292	971	701	356	Maíz choclo
Mashua o izano	405	224	77	363	50	0	0	0	0	0	21	145	91	Mashua o izano
Melocotonero	37	32	19	0	0	0	0	53	0	8	91	54	38	Melocotonero
Oca	5	417	141	772	189	0	0	0	0	0	62	195	0	Oca
Olluco	3 460	2 213	736	1 336	279	572	0	0	570	690	772	2 420	2 488	Olluco
Papa	63 723	37 442	21 228	18 093	5 623	3 179	3 357	3 884	6 848	17 358	18 215	35 578	54 401	Papa
Papaya	54	37	34	0	0	0	0	37	0	12	120	112	54	Papaya
Plátano	106	59	12	0	0	0	0	84	0	0	146	157	87	Plátano
Tomate	198	112	0	77	21	0	0	0	0	7	18	8	132	Tomate
Trigo	1 891	2 635	993	719	152	18	0	0	0	0	3	0	1 842	Trigo
Tuna	1 065	0	0	0	0	0	23	2 124	102	763	1 724	1 567	1 010	Tuna
Zapallo	83	0	0	117	0	0	0	24	0	26	60	445	68	Zapallo
Otros Cons. Interno	333	147	83	56	0	25	0	228	1	92	111	331	334	Otros Cons. Interno
<b>INDUSTRIAL Y/O EXP.</b>														<b>INDUSTRIAL Y/O EXP.</b>
Palta	91	28	20	0	0	0	0	120	7	78	51	140	124	Palta
Quinua	316	192	74	209	1	0	0	0	3	0	2	19	11	Quinua
Caña de azúcar	0	0	0	0	0	0	0	0	0	0	0	0	0	Caña de azúcar
Otros Industrial y/o Exp.	241	87	90	101	9	17	8	1	0	6	12	138	222	Otros Industrial y/o Exp.
<b>PECUARIO</b>														<b>PECUARIO</b>
<b>CARNE 2/</b>														<b>CARNE 2/</b>
Carne Ave	49	52	52	50	46	46	51	57	53	57	49	56	49	Carne Ave
Carne Ovino	153	153	146	139	134	127	126	131	138	139	140	139	149	Carne Ovino
Carne Porcino	114	110	111	113	109	108	104	110	91	105	112	118	115	Carne Porcino
Carne Vacuno	366	370	365	392	378	328	327	306	342	342	362	380	362	Carne Vacuno
Carne Caprino	43	48	40	38	35	32	31	34	43	36	41	39	42	Carne Caprino
Carne Alpaca	91	97	91	86	72	71	71	70	74	75	78	77	90	Carne Alpaca
Carne Llama	39	43	37	38	34	34	30	29	37	36	34	42	40	Carne Llama
Huevo	54	54	54	53	53	53	51	50	54	56	54	54	54	Huevo
Leche Vacuno	2 019	2 005	1 994	1 747	1 688	1 710	1 721	1 872	2 144	1 920	2 030	2 025	2 015	Leche Vacuno
Lana	10	3	5	0	0	0	0	0	4	14	64	17	8	Lana
<b>FIBRA</b>														<b>FIBRA</b>
Fibra de Alpaca	5	4	7	3	0	0	0	0	16	6	8	9	5	Fibra de Alpaca
Fibra de Llama	0	2	1	0	0	0	0	0	0	0	1	4	0	Fibra de Llama

1/ Cifras preliminares

2/ Peso Neto, no de animales en pie.

FUENTE: MINAGRI

ELABORACIÓN: BCRP. Sucursal Huancayo. Departamento de Estudios Económicos.



**ANEXO 2**

**HUANCAVELICA: PRODUCCIÓN MINERA METÁLICA 1/**  
(Contenido fino)

Producción Metálica Concentración	2 014								2 015					Producción Metálica Concentración
	MAY	JUN	JUL	AGO	SET	OCT	NOV	DIC	ENE	FEB	MAR	ABR	MAY	
COBRE (TMF)	1 965	1 841	2 223	2 138	2 366	2 175	2 130	1 406	2 085	1 992	1 733	2 003	1 895	COBRE (TMF)
PLATA (Kg.f)	14 904	15 443	16 722	14 554	15 352	14 224	15 883	13 884	13 804	15 696	13 527	13 166	14 619	PLATA (Kg.f)
ZINC (TMF)	668	1 162	1 363	1 600	1 289	1 534	1 682	2 072	1 691	1 550	1 317	1 337	1 115	ZINC (TMF)
PLOMO (TMF)	898	1 228	1 320	1 637	1 472	1 458	1 656	2 125	1 717	1 689	1 219	1 423	1 206	PLOMO (TMF)
ORO (Grs.f)	6 733	7 781	11 897	22 721	13 192	8 901	10 834	14 151	4 276	4 707	6 788	3 632	3 047	ORO (Grs.f)

1/ Cifras preliminares.

FUENTE: MINEM

ELABORACIÓN: BCRP. Sucursal Huancayo. Departamento de Estudios Económicos.

**ANEXO 3**

**HUANCAVELICA: EXPORTACIONES FOB POR TIPO DE PRODUCTOS 1/**  
(Millones US\$)

TIPO	2 014								2 015					TIPO
	MAY	JUN	JUL	AGO	SET	OCT	NOV	DIC	ENE	FEB	MAR	ABR	MAY	
<b>Productos Tradicionales</b>	<b>10</b>	<b>6</b>	<b>9</b>	<b>12</b>	<b>7</b>	<b>6</b>	<b>1</b>	<b>3</b>	<b>0</b>	<b>5</b>	<b>7</b>	<b>0</b>	<b>4</b>	<b>Productos Tradicionales</b>
Agrícolas	0	0	0	0	0	0	0	0	0	0	0	0	0	Agrícolas
Mineros	10	5	9	12	7	6	1	3	0	5	7	0	4	Mineros
<b>Productos No Tradicionales</b>	<b>0</b>	<b>0</b>	<b>0</b>	<b>0</b>	<b>0</b>	<b>0</b>	<b>0</b>	<b>1</b>	<b>0</b>	<b>0</b>	<b>0</b>	<b>0</b>	<b>1</b>	<b>Productos No Tradicionales</b>
Agropecuarios	0	0	0	0	0	0	0	0	0	0	0	0	0	Agropecuarios
Pesqueros	0	0	0	0	0	0	0	1	0	0	0	0	0	Pesqueros
Textil	0	0	0	0	0	0	0	0	0	0	0	0	0	Textil
Maderas y papeles, y sus manuf.	0	0	0	0	0	0	0	0	0	0	0	0	0	Maderas y papeles, y sus manuf.
Químicos	0	0	0	0	0	0	0	0	0	0	0	0	0	Químicos
Minerales no metálicos	0	0	0	0	0	0	0	0	0	0	0	0	0	Minerales no metálicos
Sidero-Metalúrgico y joyerías	0	0	0	0	0	0	0	0	0	0	0	0	0	Sidero-Metalúrgico y joyerías
Metal-Mecánicos	0	0	0	0	0	0	0	0	0	0	0	0	0	Metal-Mecánicos
Resto de otros no tradicionales	0	0	0	0	0	0	0	0	0	0	0	0	0	Resto de otros no tradicionales
<b>TOTAL EXPORTACIONES</b>	<b>10</b>	<b>6</b>	<b>9</b>	<b>12</b>	<b>7</b>	<b>6</b>	<b>1</b>	<b>3</b>	<b>1</b>	<b>5</b>	<b>7</b>	<b>0</b>	<b>5</b>	<b>TOTAL EXPORTACIONES</b>

1/ Cifras Preliminares.

FUENTE: SUNAT

ELABORACIÓN: BCRP. Sucursal Huancayo. Departamento de Estudios Económicos.

ANEXO 4

**HUANCAVELICA: EXPORTACIONES FOB DE PRODUCTOS TRADICIONALES 1/**  
(Millones US\$ valor FOB)

TIPO	2 014								2 015					TIPO	
	MAY	JUN	JUL	AGO	SET	OCT	NOV	DIC	ENE	FEB	MAR	ABR	MAY		
<b>AGROPECUARIO</b>	<b>0</b>	<b>0</b>	<b>0</b>	<b>0</b>	<b>0</b>	<b>0</b>	<b>0</b>	<b>0</b>	<b>0</b>	<b>0</b>	<b>0</b>	<b>0</b>	<b>0</b>	<b>0</b>	<b>AGROPECUARIO</b>
Café															Café
Volúmen (TM)	0	0	0	0	0	0	0	0	0	0	0	0	0	0	Volúmen (TM)
Valor (Millones US\$)	0	0	0	0	0	0	0	0	0	0	0	0	0	0	Valor (Millones US\$)
Lana															Lana
Volúmen (TM)	0	0	0	0	0	0	0	0	0	0	0	0	0	0	Volúmen (TM)
Valor (Millones US\$)	0	0	0	0	0	0	0	0	0	0	0	0	0	0	Valor (Millones US\$)
<b>MINEROS</b>	<b>10</b>	<b>5</b>	<b>9</b>	<b>12</b>	<b>7</b>	<b>6</b>	<b>1</b>	<b>3</b>	<b>0</b>	<b>5</b>	<b>7</b>	<b>0</b>	<b>4</b>	<b>MINEROS</b>	
Cobre															Cobre
Volúmen (TM)	0	0	0	0	0	0	0	0	109	3 728	3 681	0	0	0	Volúmen (TM)
Valor (Millones US\$)	4	0	0	6	5	4	1	2	0	5	4	0	0	0	Valor (Millones US\$)
Oro															Oro
Volúmen (TM)	0	0	0	0	0	0	0	0	0	0	548	0	0	0	Volúmen (TM)
Valor (Millones US\$)	0	0	0	0	0	0	0	0	0	0	0	0	0	0	Valor (Millones US\$)
Plata															Plata
Volúmen (TM)	0	0	0	0	0	0	0	0	0	0	0	0	0	0	Volúmen (TM)
Valor (Millones US\$)	0	0	0	0	0	0	0	0	0	0	0	0	0	0	Valor (Millones US\$)
Plomo															Plomo
Volúmen (TM)	0	0	0	0	0	0	0	0	0	0	0	0	2 446	0	Volúmen (TM)
Valor (Millones US\$)	4	4	9	4	1	1	0	0	0	0	0	0	4	0	Valor (Millones US\$)
Zinc															Zinc
Volúmen (TM)	0	0	0	0	0	0	0	0	0	0	4 165	0	1 205	0	Volúmen (TM)
Valor (Millones US\$)	2	1	0	3	0	0	0	0	0	0	3	0	1	0	Valor (Millones US\$)
Otros															Otros
Volúmen (TM)	0	0	0	0	0	0	0	0	0	0	0	0	0	0	Volúmen (TM)
Valor (Millones US\$)	0	0	0	0	0	0	0	0	0	0	0	0	0	0	Valor (Millones US\$)
<b>TOTAL</b>	<b>10</b>	<b>6</b>	<b>9</b>	<b>12</b>	<b>7</b>	<b>6</b>	<b>1</b>	<b>3</b>	<b>0</b>	<b>5</b>	<b>7</b>	<b>0</b>	<b>4</b>	<b>TOTAL</b>	

1/ Cifras Preliminares.

Fuente: SUNAT

Elaboración: BCRP. Sucursal Huancayo. Departamento de Estudios Económicos.



**ANEXO 5**

**HUANCAVELICA: INGRESOS CORRIENTES DEL GOBIERNO CENTRAL**  
(Millones de nuevos soles)

	2 014								2 015					
	MAY	JUN	JUL	AGO	SET	OCT	NOV	DIC	ENE	FEB	MAR	ABR	MAY	
<b>I. INGRESOS TRIBUTARIOS</b>	5	2	2	2	2	3	3	4	5	2	2	2	2	<b>I. INGRESOS TRIBUTARIOS</b>
<b>1). Impuesto a la Renta</b>	1	1	1	1	1	1	1	1	3	1	1	1	1	<b>1). Impuesto a la Renta</b>
Personas Naturales	1	0	1	1	1	1	1	1	2	0	0	0	0	Personas Naturales
Personas Jurídicas	0	0	0	0	0	0	0	0	1	0	0	0	0	Personas Jurídicas
Regularización	0	0	0	0	0	0	0	0	0	0	0	0	0	Regularización
<b>2). Impuesto a las Importaciones</b>	0	0	0	0	0	0	0	0	0	0	0	0	0	<b>2). Impuesto a las Importaciones</b>
<b>3). Impuesto General a las Ventas</b>	2	1	1	1	1	1	1	1	2	1	1	1	1	<b>3). Impuesto General a las Ventas</b>
<b>4). Imp. Selectivo al Consumo (ISC)</b>	0	0	0	0	0	0	0	0	0	0	0	0	0	<b>4). Imp. Selectivo al Consumo (ISC)</b>
<b>5). Otros Ingresos Tributarios</b>	2	0	0	0	1	1	0	1	0	0	1	0	0	<b>5). Otros Ingresos Tributarios</b>
<b>II. INGRESOS NO TRIBUTARIOS</b>	0	0	0	0	0	0	0	0	0	0	0	0	0	<b>II. INGRESOS NO TRIBUTARIOS</b>
<b>TOTAL INGRESOS (I+II)</b>	5	2	2	2	2	3	3	4	5	2	2	2	2	<b>TOTAL INGRESOS (I+II)</b>

Fuente: Superintendencia Nacional de Administración Tributaria - SUNAT  
Elaboración: BCRP - Sucursal Huancayo.

ANEXO 6

HUANCAVELICA: EJECUCIÓN PRESUPUESTAL DEL GOBIERNO NACIONAL 1/  
(Millones de nuevos soles)

	2 014								2 015					
	MAY	JUN	JUL	AGO	SET	OCT	NOV	DIC	ENE	FEB	MAR	ABR	MAY	
<b>GASTOS NO FINANCIEROS</b>	<b>34</b>	<b>48</b>	<b>32</b>	<b>48</b>	<b>61</b>	<b>122</b>	<b>52</b>	<b>229</b>	<b>29</b>	<b>60</b>	<b>27</b>	<b>91</b>	<b>154</b>	<b>GASTOS NO FINANCIEROS</b>
<b>a. GASTOS CORRIENTES</b>	<b>25</b>	<b>43</b>	<b>22</b>	<b>40</b>	<b>43</b>	<b>55</b>	<b>37</b>	<b>113</b>	<b>17</b>	<b>47</b>	<b>13</b>	<b>47</b>	<b>23</b>	<b>a. GASTOS CORRIENTES</b>
1. Personal y Obligaciones Sociales	5	5	7	5	5	6	5	7	10	7	7	7	7	1. Personal y Obligaciones Sociales
2. Pensiones y Otras Prest. Sociales	1	1	2	2	2	1	1	3	1	1	1	2	1	2. Pensiones y Otras Prest. Sociales
3. Bienes y Servicios	7	8	13	7	27	25	25	66	6	12	11	18	10	3. Bienes y Servicios
4. Donaciones y Transferencias 2/	0	0	0	0	0	0	0	0	0	12	-12	0	3	4. Donaciones y Transferencias
5. Otros Gastos Corrientes	12	28	1	27	8	23	6	37	0	15	6	21	3	5. Otros Gastos Corrientes
<b>b. GASTOS DE CAPITAL</b>	<b>9</b>	<b>6</b>	<b>10</b>	<b>8</b>	<b>18</b>	<b>67</b>	<b>15</b>	<b>116</b>	<b>11</b>	<b>14</b>	<b>14</b>	<b>44</b>	<b>131</b>	<b>b. GASTOS DE CAPITAL</b>
1. Adquisición de Activos No Financieros	9	6	10	8	18	67	15	111	11	14	14	43	131	1. Adquisición de Activos No Financieros
2. Otros gastos de capital 3/	0	0	0	0	0	0	0	5	0	0	0	1	0	2. Otros gastos de capital

1/ Información actualizada al 31 de mayo de 2015.

2/ Neto de transferencias intergubernamentales.

3/ Incluye donaciones y transferencias.

FUENTE: Ministerio de Economía y Finanzas

ELABORACIÓN: BCRP, Sucursal Huancayo. Departamento de Estudios Económicos

**ANEXO 7**

**HUANCAVELICA: EJECUCIÓN PRESUPUESTAL DEL GOBIERNO REGIONAL 1/**

(Millones de nuevos soles)

	2 014								2 015					
	MAY	JUN	JUL	AGO	SET	OCT	NOV	DIC	ENE	FEB	MAR	ABR	MAY	
<b>GASTOS NO FINANCIEROS</b>	<b>64</b>	<b>65</b>	<b>89</b>	<b>31</b>	<b>51</b>	<b>55</b>	<b>80</b>	<b>122</b>	<b>32</b>	<b>52</b>	<b>53</b>	<b>59</b>	<b>62</b>	<b>GASTOS NO FINANCIEROS</b>
<b>a. GASTOS CORRIENTES</b>	<b>40</b>	<b>44</b>	<b>73</b>	<b>14</b>	<b>36</b>	<b>41</b>	<b>51</b>	<b>95</b>	<b>32</b>	<b>33</b>	<b>42</b>	<b>37</b>	<b>45</b>	<b>a. GASTOS CORRIENTES</b>
1. Personal y Obligaciones Sociales	24	25	50	11	22	27	33	49	27	26	31	24	29	1. Personal y Obligaciones Sociales
2. Pensiones y Otras Prest. Sociales	1	2	3	1	2	2	1	4	2	1	1	1	1	2. Pensiones y Otras Prest. Sociales
3. Bienes y Servicios	14	17	19	2	12	12	16	29	3	6	9	12	14	3. Bienes y Servicios
4. Donaciones y Transferencias	0	0	0	0	0	0	0	0	0	0	0	0	0	4. Donaciones y Transferencias
5. Otros Gastos Corrientes	0	0	0	0	0	0	0	13	0	0	0	0	0	5. Otros Gastos Corrientes
<b>b. GASTOS DE CAPITAL</b>	<b>25</b>	<b>21</b>	<b>16</b>	<b>17</b>	<b>16</b>	<b>14</b>	<b>29</b>	<b>27</b>	<b>0</b>	<b>19</b>	<b>11</b>	<b>22</b>	<b>17</b>	<b>b. GASTOS DE CAPITAL</b>
1. Adquisición de Activos No Financieros	17	13	13	17	16	15	29	27	0	19	11	15	17	1. Adquisición de Activos No Financieros
2. Otros gastos de capital 2/	8	8	3	0	0	-1	0	0	0	0	0	7	0	2. Otros gastos de capital

1/ Información actualizada al 31 de mayo de 2015.

2/ Incluye donaciones y transferencias.

FUENTE: Ministerio de Economía y Finanzas

ELABORACIÓN: BCRP, Sucursal Huancayo. Departamento de Estudios Económicos



**ANEXO 8**

**HUANCVELICA: EJECUCIÓN PRESUPUESTAL DE LOS GOBIERNOS LOCALES 1/**

(Millones de nuevos soles)

	2 014								2 015					
	MAY	JUN	JUL	AGO	SET	OCT	NOV	DIC	ENE	FEB	MAR	ABR	MAY	
<b>GASTOS NO FINANCIEROS</b>	<b>41</b>	<b>40</b>	<b>63</b>	<b>43</b>	<b>49</b>	<b>64</b>	<b>60</b>	<b>125</b>	<b>2</b>	<b>13</b>	<b>33</b>	<b>32</b>	<b>32</b>	<b>GASTOS NO FINANCIEROS</b>
<b>a. GASTOS CORRIENTES</b>	<b>12</b>	<b>12</b>	<b>13</b>	<b>13</b>	<b>11</b>	<b>13</b>	<b>12</b>	<b>24</b>	<b>2</b>	<b>9</b>	<b>14</b>	<b>11</b>	<b>12</b>	<b>a. GASTOS CORRIENTES</b>
1. Personal y Obligaciones Sociales	2	2	3	3	2	3	2	4	1	4	3	3	3	1. Personal y Obligaciones Sociales
2. Pensiones y Otras Prest. Sociales	1	1	1	1	1	2	2	3	0	0	1	0	1	2. Pensiones y Otras Prest. Sociales
3. Bienes y Servicios	8	7	7	6	6	6	6	14	1	5	9	8	7	3. Bienes y Servicios
4. Donaciones y Transferencias	1	1	1	3	1	2	2	3	0	0	0	1	1	4. Donaciones y Transferencias
5. Otros Gastos Corrientes	0	0	0	0	0	0	0	0	0	0	0	0	0	5. Otros Gastos Corrientes
<b>b. GASTOS DE CAPITAL</b>	<b>29</b>	<b>29</b>	<b>50</b>	<b>30</b>	<b>38</b>	<b>51</b>	<b>48</b>	<b>101</b>	<b>0</b>	<b>4</b>	<b>20</b>	<b>21</b>	<b>20</b>	<b>b. GASTOS DE CAPITAL</b>
1. Adquisición de Activos No Financieros	28	29	50	30	38	50	47	100	0	4	20	21	20	1. Adquisición de Activos No Financieros
2. Otros gastos de capital 2/	0	0	0	0	0	0	0	1	0	0	0	0	0	2. Otros gastos de capital

1/ Información actualizada al 31 de mayo de 2015.

2/ Incluye donaciones y transferencias.

FUENTE: Ministerio de Economía y Finanzas

ELABORACIÓN: BCRP, Sucursal Huancayo. Departamento de Estudios Económicos



**ANEXO 9**

**HUANCAVELICA: MOROSIDAD 1/**  
(En porcentajes)

ENTIDADES FINANCIERAS	2 014									2 015				ENTIDADES FINANCIERAS
	ABR	MAY	JUN	JUL	AGO	SET	OCT	NOV	DIC	ENE	FEB	MAR	ABR	
<b>I. BANCA MÚLTIPLE</b>	1,3	3,4	2,4	1,7	2,2	2,5	2,5	2,0	2,0	2,5	3,5	2,9	2,2	<b>I. BANCA MÚLTIPLE</b>
<b>II. INSTITUCIONES NO BANCARIAS</b>														<b>II. INSTITUCIONES NO BANCARIAS</b>
Financieras	1,6	1,6	1,8	1,9	1,9	2,0	1,9	2,1	1,9	2,4	2,7	3,2	3,2	Financieras
Cajas Municipales	2,7	2,1	2,3	2,3	2,3	2,3	2,3	2,5	2,3	2,8	3,0	2,9	2,9	Cajas Municipales
Cajas Rurales	15,2	16,5	18,0	20,1	20,1	21,6	23,4	-	-	-	-	-	-	Cajas Rurales
EDPYMEs	-	-	-	-	-	-	-	-	-	-	-	-	4,4	EDPYMEs
<b>III. ENTIDADES ESTATALES</b>														<b>III. ENTIDADES ESTATALES</b>
Banco de la Nación 2/	1,2	1,1	1,1	1,1	1,2	1,3	1,2	1,2	1,1	1,1	1,2	1,2	1,2	Banco de la Nación 2/
<b>TOTAL</b>	<b>2,2</b>	<b>2,1</b>	<b>2,2</b>	<b>2,2</b>	<b>2,2</b>	<b>2,3</b>	<b>2,3</b>	<b>2,2</b>	<b>2,0</b>	<b>2,4</b>	<b>2,7</b>	<b>2,8</b>	<b>2,7</b>	<b>TOTAL</b>

1/ Cifras preliminares.

2/ Sólo considera los créditos de consumo e hipotecario.

FUENTE: Superintendencia de Banca, Seguros y AFP

ELABORACIÓN: BCRP, Sucursal Huancayo. Departamento de Estudios Económicos