

BANCO CENTRAL DE RESERVA DEL PERÚ
SUCURSAL HUANCAYO



HUANCAVELICA: Síntesis de Actividad Económica
Marzo 2015¹

Departamento de Estudios Económicos

El Banco Central de Reserva del Perú (BCRP) ha considerado presentar un conjunto de indicadores sectoriales de actividad económica con la finalidad de poder realizar el seguimiento del desempeño de la economía departamental. Para el sector real, se ha utilizado el Valor Bruto de Producción a precios del año 2007 para los sectores disponibles. Cabe señalar que a partir de enero 2014, el Instituto Nacional de Estadística (INEI) ha realizado el cambio de año base (de 1994 a 2007) para la construcción del Producto Bruto Interno (PBI) nacional, estando en elaboración la desagregación departamental. En la medida que se publique referida información, el BCRP volvería a elaborar para cada departamento un indicador agregado de actividad económica.

¹ En el presente informe participaron Francisco Callupe Casaño y Joel Jovani Turco Quinto.

ÍNDICE

Página

RESUMEN EJECUTIVO.....	3
I. ACTIVIDAD PRODUCTIVA.....	5
1. Actividad primaria.....	5
1.1 Sector agropecuario.....	5
1.2 Sector minería.....	7
2. Otros indicadores sectoriales.....	8
2.1 Sector construcción.....	8
2.2 Arribos a los establecimientos de hospedaje.....	8
II. ASPECTOS LABORALES.....	9
1. Empleo.....	9
III. SECTOR EXTERNO.....	10
1. Exportaciones.....	10
IV. CRÉDITOS Y DEPÓSITOS.....	11
1. Créditos.....	11
2. Depósitos.....	13
V. GASTO PÚBLICO NO FINANCIERO (Ejecución Presupuestal).....	14
1. Gasto corriente no financiero.....	14
2. Inversión pública.....	14
VI. ANEXOS.....	17



RESUMEN EJECUTIVO

Principales hechos de importancia

- En marzo, el **sector minero** creció 7,0 por ciento interanual, explicado por la mayor producción de cobre, plata y oro. La producción **agropecuaria** no registró variación alguna, debido a que el crecimiento del subsector agrícola fue contrarrestado por la caída de la actividad pecuaria.
- En cuanto a los **otros indicadores de actividad económica**, destacó en marzo el incremento del crédito directo total (14,7 por ciento); crédito de consumo (11,8 por ciento); crédito hipotecario (21,8 por ciento); despachos de cemento (86,9 por ciento); los arribos a los establecimientos de hospedaje (24,8 por ciento); y el empleo formal urbano en empresas de 10 y más trabajadores (5,2 por ciento). Contrariamente, se redujo la inversión pública (-53,8 por ciento).

Actividad primaria

- El **sector agropecuario** no registró crecimiento en el mes, debido a que el incremento de la actividad agrícola (0,5 por ciento) se contrarrestó con la caída del subsector pecuario (-0,8 por ciento). Entre enero y marzo, se expandió ligeramente en 0,1 por ciento respecto a similar periodo de 2014, influenciado por el crecimiento de la actividad agrícola (0,7 por ciento), no obstante la disminución de la actividad pecuaria (-0,6 por ciento).
- La **actividad minera** registró un resultado positivo por sexto mes consecutivo luego de haber decrecido en setiembre pasado. En marzo, creció 7,0 por ciento interanual, debido a la mayor producción de cobre (31,0 por ciento) en las mineras Buenaventura, Libertadores, Caudalosa y Doe Run Perú; plata (6,9 por ciento) en Buenaventura, Doe Run Perú y Castrovirreyna; y oro (270,1 por ciento) en las mineras Buenaventura, Castrovirreyna y Andes Export. Entre enero y marzo, se expandió 17,5 por ciento respecto al mismo periodo de 2014, influenciado por la mayor producción de todos los concentrados mineros.

Otros indicadores de actividad económica

- Los **despachos de cemento** continuaron con su tendencia positiva que se inició en el 2012. En marzo, se incrementó en 86,9 por ciento interanual, explicado principalmente por el mayor dinamismo de la inversión pública a nivel del Gobierno Nacional. Entre enero y marzo, crecieron en 87,8 por ciento respecto a similar periodo de 2014, influenciado por los resultados positivos de los tres primeros meses del año. Este resultado se asoció principalmente a la mayor inversión pública por parte del Gobierno Nacional que creció 169,7 por ciento en el acumulado.
- Los **arribos a los establecimientos de hospedaje** crecieron por tercer mes consecutivo, aumentando 24,8 por ciento interanual en marzo, explicado por la mayor afluencia de visitantes nacionales, no obstante la reducción de visitantes extranjeros. Entre enero y marzo, acumuló un crecimiento de 22,7 por ciento respecto a similar periodo de 2014, influenciado por los incrementos de visitantes nacionales y extranjeros.
- El **empleo formal** en las empresas de 10 a más trabajadores en la ciudad de Huancavelica, creció 5,2 por ciento en marzo, luego que se registrara ocho meses de resultados negativos, explicado por el incremento en el sector servicios (12,5 por ciento), no obstante la reducción en el rubro comercio (-17,3 por ciento). Entre enero y marzo, decreció 3,0 por ciento respecto a similar periodo de 2014, sustentado por la actividad comercio (-23,6 por ciento).
- El **crédito directo total** en la región (S/. 227 millones) aumentó 14,7 por ciento en términos nominales con respecto a marzo de 2014, sobresaliendo los mayores montos otorgados por el Banco de la Nación, Banca Múltiple e instituciones no bancarias; mientras que los **créditos de consumo e hipotecarios** crecieron en 11,8 y 21,8 por ciento, respectivamente.

- La **inversión pública** del mes (S/. 44,1 millones) disminuyó en 53,8 por ciento interanual, ante los menores montos ejecutados en el Gobierno Regional y las municipalidades. Entre enero y marzo, sumó S/. 92,8 millones, lo que significó una contracción de S/. 39,7 millones (-32,0 por ciento) respecto al mismo periodo de 2014, explicado por los menores desembolsos en el Gobierno Regional y las municipalidades. En el avance, los tres principales proyectos con mayor monto ejecutado fueron: “Rehabilitación y mejoramiento de la Carretera Imperial Pampas” con un gasto devengado de S/. 12,9 millones, a cargo del Gobierno Nacional; Mejoramiento del servicio de diagnóstico por imágenes del hospital de Pampas” con un gasto acumulado de S/. 3,6 millones, a cargo del Gobierno Regional; y “Mejoramiento de la capacidad del servicio de transporte para trabajos de prácticas de campo y de investigación universitaria en la Universidad Nacional de Huancavelica” con un gasto acumulado de S/. 2,8 millones, ejecutado también por el Gobierno Nacional.

CUADRO N° 1
OTROS INDICADORES DE ACTIVIDAD ECONÓMICA
(Variación % respecto a similar mes del año anterior)

	Oct.14	Nov.14	Dic.14	Ene.15	Feb.15	Mar.15
Despachos de cemento 1/	↑163,9	↑118,7	↑101,9	↑78,7	↑98,9	↑86,9
Arribos a los establecimientos de hospedaje	↑4,2	↓-8,4	↓-3,3	↑18,8	↑25,2	↑24,8
Empleo formal urbano 2/	↓-5,3	↓-5,4	↓-5,2	↓-6,7	↓-7,2	↑5,2
Crédito total 3/	↑15,4	↑13,5	↑12,6	↑13,0	↑14,4	↑14,7
Crédito de consumo 3/	↑13,3	↑13,4	↑12,5	↑12,2	↑12,3	↑11,8
Crédito hipotecario 3/	↑29,0	↑30,9	↑30,8	↑36,9	↑26,0	↑21,8
Inversión pública 1/	↑128,1	↑67,7	↑52,7	↑17,4	↑19,5	↓-53,8

1/ En términos reales.

2/ En empresas de 10 a más trabajadores situadas en la ciudad de Huánuco.

3/ En términos nominales.

Fuentes: BCRP - Sucursal Huancayo, UNACEM, MINCETUR, MTPE, SBS y MEF.



I. ACTIVIDAD PRODUCTIVA

1. Actividad primaria

1.1 Sector agropecuario

- La actividad agropecuaria no registró crecimiento en el mes, debido a que el incremento de la actividad agrícola (0,5 por ciento) se contrarrestó con la caída del subsector pecuario (-0,8 por ciento). Entre enero y marzo, se expandió ligeramente en 0,1 por ciento, influenciado por el crecimiento de la actividad agrícola (0,7 por ciento), no obstante la disminución de la actividad pecuaria (-0,6 por ciento).
- El subsector agrícola creció en el mes, influenciado por la mayor oferta con destino al mercado interno (0,5 por ciento) y, al mercado externo y agroindustria (12,2 por ciento); destacando en el primer caso, los incrementos en papa (0,6 por ciento), maíz amiláceo (11,2 por ciento), alfalfa (0,2 por ciento), haba grano verde (1,1 por ciento), arveja grano seco (9,7 por ciento), haba grano seco (7,3 por ciento), papaya (2,0 por ciento) y tuna (0,1 por ciento); mientras que en el segundo, se debió principalmente a los incrementos en palta (10,6 por ciento) y quinua (84,8 por ciento). El incremento en papa se explicó por los mayores rendimientos, debido a las mejores condiciones climáticas en las zonas productoras de Tayacaja. Entre enero y marzo, creció por la mayor producción para el mercado interno (0,7 por ciento), destacando los incrementos en arveja grano verde (12,3 por ciento), papa (1,2 por ciento), olluco (15,5 por ciento), haba grano verde (7,2 por ciento), haba grano seco (19,0 por ciento), arveja grano seco (15,9 por ciento) y maíz amiláceo (3,8 por ciento); no obstante, el resultado del acumulado se contrarrestó parcialmente por la menor oferta para el mercado externo y agroindustria (-3,5 por ciento), sustentado por la caída de producción de palta (-6,3 por ciento).

CUADRO N° 2
SECTOR AGROPECUARIO 1/
(Miles de Toneladas)

Subsectores	Estructura Porcentual 2013 /2	Marzo			Enero - Marzo		
		2 014	2 015	Var.%	2 014	2 015	Var.%
AGRÍCOLA	70,9			0,5			0,7
Orientada al mercado interno 2/	70,3			0,5			0,7
Papa	31,8	18,1	18,2	0,6	41,9	42,4	1,2
Alfalfa	4,7	12,0	12,1	0,2	35,8	31,7	-11,5
Arveja grano verde	3,7	1,7	1,7	-0,6	4,9	5,5	12,3
Tuna	1,6	1,7	1,7	0,1	3,0	2,6	-13,7
Maíz choclo	0,7	1,0	1,0	-4,3	2,4	2,3	-4,5
Olluco	1,5	0,8	0,8	-3,2	1,8	2,0	15,5
Haba grano verde	0,9	0,9	0,9	1,1	1,7	1,8	7,2
Maíz amiláceo	8,6	0,2	0,3	11,2	0,5	0,5	3,8
Orientada al mercado externo y agroindustria 2/	0,6			12,2			-3,5
Palta	0,2	0,0	0,1	10,6	0,1	0,1	-6,3
Quinua	0,2	0,0	0,0	84,8	0,0	0,0	387,9
Caña de azúcar	0,0	0,0	0,0	-	0,0	0,0	-
PECUARIO	29,1			-0,8			-0,6
Carne de vacuno 3/	7,4	0,4	0,4	0,4	1,0	1,0	1,2
Carne de ave 3/	0,7	0,0	0,0	0,5	0,2	0,2	0,5
Carne de ovino 3/	3,4	0,1	0,1	-1,6	0,4	0,4	1,4
Leche	4,9	2,0	2,0	0,4	5,8	6,1	5,5
SECTOR AGROPECUARIO	100,0			0,0			0,1

1/ Cifras preliminares

2/ A precios de 2007

3/ Peso neto

Fuente: Ministerio de Agricultura y Riego

Elaboración: BCRP, Sucursal Huancayo. Departamento de Estudios Económicos



- Respecto a la producción pecuaria, decreció ligeramente en 0,8 por ciento interanual en el mes, debido a la menor producción de fibra de alpaca (-56,1 por ciento), además de carnes de, ovino (-1,6 por ciento) y caprino (-0,6 por ciento). Entre enero y marzo, se redujo en 0,6 por ciento, influenciado por la menor oferta de lana (-54,5 por ciento), carne de porcino (-4,0 por ciento), además de fibras de, alpaca (-27,6 por ciento) y llama (-39,5 por ciento).
- En cuanto al avance de las siembras, correspondiente a la actual campaña agrícola (2014-2015), se instalaron 84 404 hectáreas, inferior en 6 213 hectáreas (-6,9 por ciento) respecto a su similar de la campaña anterior (2013-2014), debido a menores instalaciones de cultivos transitorios (6 400 hectáreas o 7,1 por ciento menos), no obstante el incremento de los de tipo permanente (188 hectáreas o 178,6 por ciento más). Respecto a la disminución en los cultivos transitorios, se explicó principalmente por papa, cebada grano, maíz amiláceo, avena forrajera y trigo. En cuanto a los cultivos permanentes, su incremento se relacionó a tuna, alfalfa y palta.

CUADRO N° 3
SUPERFICIE SEMBRADA 1/
(Hectáreas)

	Campaña Agrícola 2/		Variación	
	2013-2014	2014-2015	Absoluta	Porcentual
Cultivos Transitorios	90 511	84 111	-6 400	-7,1
Papa	20 224	19 396	-829	-4,1
Maíz amiláceo	18 611	17 306	-1 306	-7,0
Cebada grano	18 284	15 328	-2 956	-16,2
Haba grano seco	6 647	6 341	-307	-4,6
Frijol grano seco	4 967	4 997	30	0,6
Trigo	4 729	4 222	-507	-10,7
Arveja grano verde	4 446	4 162	-284	-6,4
Arveja grano seco	3 247	3 130	-117	-3,6
Haba grano verde	2 125	2 270	145	6,8
Olluco	2 339	2 004	-335	-14,3
Otros	4 892	4 957	65	1,3
Cultivos Permanentes	105	293	188	178,6
Alfalfa	80	225	145	181,3
Tuna	9	33	24	266,7
Palta	13	33	20	150,0
Lúcuma	3	2	-1	-33,3
Café	0	0	0	-
Otros	0	0	0	-
TOTAL	90 616	84 404	-6 213	-6,9

1/ Cifras preliminares

2/ De agosto a marzo

Fuente: Dirección Regional de Agricultura - Huancavelica

Elaboración: BCRP, Sucursal Huancayo. Departamento de Estudios Económicos



1.2 Sector minería

- La producción minera se incrementó por sexto mes consecutivo después de la caída en setiembre pasado. En marzo, creció 7,0 por ciento, debido a la mayor producción de cobre (31,0 por ciento) en las mineras Buenaventura, Libertadores, Caudalosa y Doe Run Perú; plata (6,9 por ciento) en Buenaventura, Doe Run Perú y Castrovirreyna; y oro (270,1 por ciento) en las mineras Buenaventura, Castrovirreyna y Andes Export. Contrariamente, se redujo la producción de zinc (-13,2 por ciento) y plomo (-30,6 por ciento).
- Entre enero y marzo, se expandió 17,5 por ciento, influenciado por la mayor producción de todos los concentrados mineros. En cobre (25,9 por ciento) y plata (4,2 por ciento), explicados por la mayor producción de las mineras Buenaventura, Caudalosa, Castrovirreyna y Doe Run Perú; en zinc (28,8 por ciento) por las mineras Castrovirreyna y Andes Export; mientras que en plomo (5,2 por ciento) y oro (69,4 por ciento), por la mayor producción de las mineras Buenaventura, Castrovirreyna y Andes Export.
- Entre enero y marzo, a precios de 2007, la producción de cobre significó el 48 por ciento del VBP minero, seguido por plata (25 por ciento), zinc (15 por ciento), plomo (12 por ciento) y oro (1 por ciento).

**CUADRO N° 4
SECTOR MINERÍA 1/**

(Variación % real respecto a similar periodo del año anterior)

	Estructura Porcentual 2013 2/	Marzo			Enero - Marzo		
		2 014	2 015	Var. %	2 014	2 015	Var. %
Cobre (TMF)	47,3	1 323	1 733	31,0	4 613	5 809	25,9
Plata (Kg.f)	32,5	12 659	13 527	6,9	41 276	43 026	4,2
Zinc (TMF)	9,5	1 517	1 317	-13,2	3 539	4 557	28,8
Plomo (TMF)	8,9	1 757	1 219	-30,6	4 396	4 624	5,2
Oro (Grs.f)	1,9	1 834	6 788	270,1	9 311	15 772	69,4
TOTAL 1/				7,0			17,5

1/ Cifras preliminares.

2/ A precios de 2007.

Fuente: Ministerio de Energía y Minas.

Elaboración: BCRP, Sucursal Huancayo. Departamento de Estudios Económicos.

**GRÁFICO N° 1
CRECIMIENTO DE LA PRODUCCIÓN MINERA**
(Variación % real respecto a similar mes del año anterior)

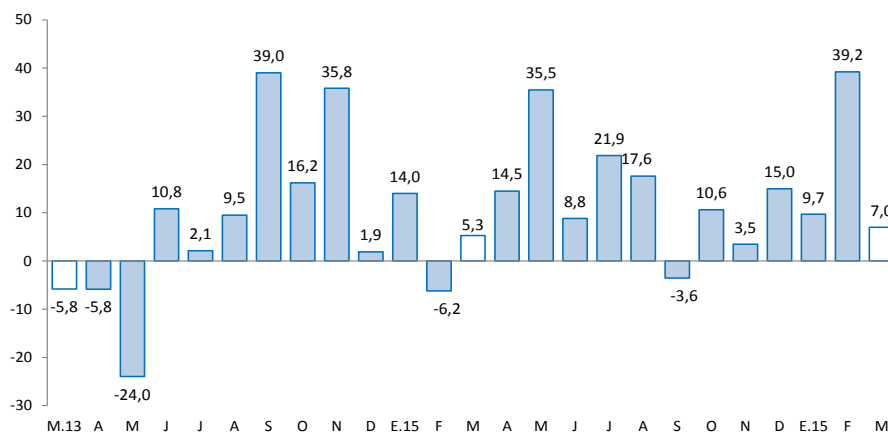

Fuente: MINEM.

Elaboración: BCRP, Sucursal Huancayo, Departamento de Estudios Económicos.

2. Otros indicadores sectoriales

2.1 Sector construcción

- Los despachos de cemento por la empresa UNACEM (plantas Condorcocha y Atocongo con las marcas Cemento Andino y Sol, respectivamente), continuaron con su tendencia positiva que se inició en el 2012. En marzo, se incrementó en 86,9 por ciento interanual, explicado principalmente por el mayor dinamismo de la inversión pública a nivel del Gobierno Nacional.
- Entre enero y marzo, los despachos de cemento crecieron en 87,8 por ciento respecto a similar periodo de 2014, influenciado por los resultados positivos de los tres primeros meses del año. Este resultado se asoció principalmente a la mayor inversión pública por parte del Gobierno Nacional que creció 169,7 por ciento en el acumulado.

GRÁFICO N° 2
CRECIMIENTO DE LOS DESPACHOS DE CEMENTO
(Variación % real respecto a similar mes del año anterior)

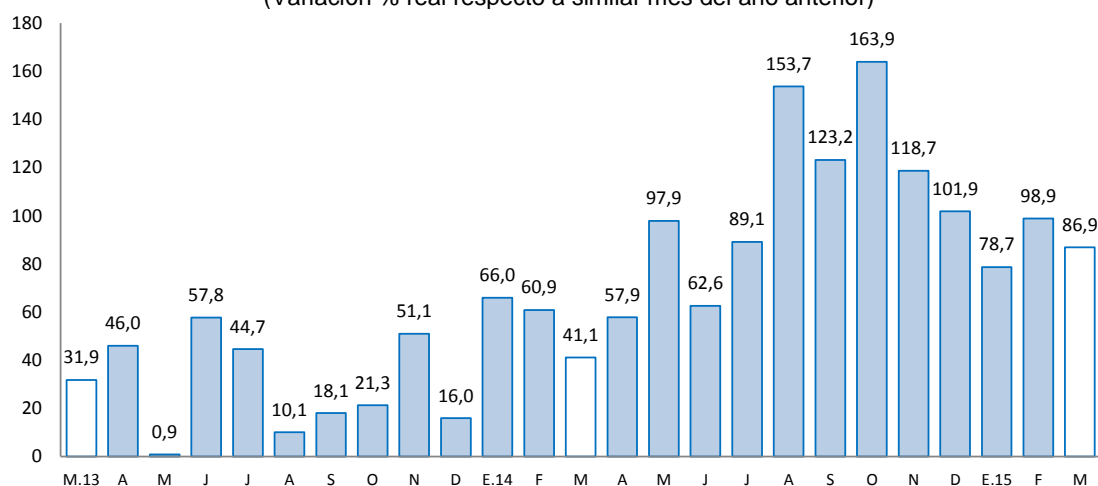

Fuente: BCRP, Sucursal Huancayo en base a información de UNACEM (Plantas Condorcocha y Atocongo).

2.2 Arribos a los establecimientos de hospedaje

- El número de arribos a los establecimientos de hospedaje (15,4 miles) se incrementó por tercer mes consecutivo, aumentando 24,8 por ciento interanual en marzo, explicado por la mayor afluencia de visitantes nacionales, no obstante la reducción de visitantes extranjeros. Entre enero y marzo, acumuló un crecimiento de 22,7 por ciento, influenciado por los incrementos de visitantes nacionales y extranjeros. El departamento cuenta con importantes atractivos turísticos, tal es el caso del Complejo Arqueológico Uchku-Inkañan, ubicado en el distrito de Yauli; y el Complejo Huaytará, en el distrito de Huaytará.
- Del total de arribos durante el avance, el 99,6 por ciento fueron nacionales, de los cuales el 36 por ciento procedió del propio departamento, seguido de Junín (21 por ciento), Lima Metropolitana (15 por ciento), Ica (6 por ciento), Lima provincias (6 por ciento) y Ayacucho (6 por ciento). Así mismo, de los visitantes extranjeros, el 21 por ciento procedió de Alemania, seguido de Francia (17 por ciento), Colombia (12 por ciento), Argentina (9 por ciento), Estados Unidos (9 por ciento) y Canadá (5 por ciento), entre los principales.

GRÁFICO N° 3
CRECIMIENTO DE ARRIBOS A ESTABLECIMIENTOS DE HOSPEDAJE
(Variación %)

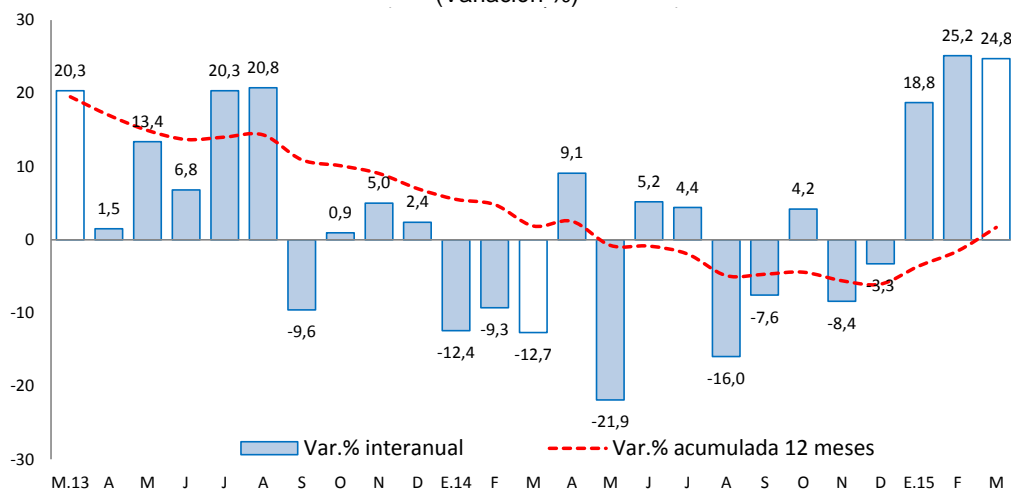

Fuente: Encuesta Mensual a Establecimientos de Hospedaje Temporal – MINCETUR

II. ASPECTOS LABORALES

1. Empleo

- Al término de marzo, el empleo en la ciudad de Huancavelica, en empresas privadas formales de 10 a más trabajadores, creció en 5,2 por ciento interanual, luego que se registrara ocho meses de resultados negativos. El resultado del mes estuvo influenciado por el incremento en el sector servicios (12,5 por ciento), no obstante la reducción en el rubro comercio (-17,3 por ciento).
- Entre enero y marzo, decreció 3,0 por ciento respecto a similar periodo de 2014, explicado por la actividad comercio (-23,6 por ciento), contrarrestado parcialmente por el incremento del sector servicios (3,5 por ciento).

CUADRO N° 5
CIUDAD DE HUANCVELICA: ÍNDICE MENSUAL DE EMPLEO EN EMPRESAS PRIVADAS FORMALES DE 10 Y MÁS TRABAJADORES POR RAMA DE ACTIVIDAD ECONÓMICA 1/
(Octubre 2010=100)

	Marzo			Enero - Marzo		
	2014	2015	Var.%	2014	2015	Var.%
Extractiva 2/	122,2	-	-	122,2	-	-
Industria manufacturera	-	-	-	-	-	-
Comercio	139,7	115,6	-17,3	144,8	110,5	-23,6
Transporte, almacenes y comunicaciones	-	-	-	-	-	-
Servicios 3/	66,8	75,1	12,5	68,3	70,8	3,5
Total	70,5	74,1	5,2	72,1	70,0	-3,0

Nota: La información corresponde al primer día de cada mes.

1/ Cifras preliminares.

2/ Conformada por las subramas agricultura, pesca y minería.

3/ Conformada por las subramas servicios prestados a empresas, restaurantes y hoteles, establecimientos financieros, enseñanza, servicios sociales y comunales; y electricidad, gas y agua.

Fuente: MTPE - Encuesta Nacional de Variación del Empleo (ENVME)

Elaboración: BCRP, Sucursal Huancayo. Departamento de Estudios Económicos.

GRÁFICO N° 4
CIUDAD DE HUANCVELICA: EMPLEO FORMAL URBANO EN EMP. DE 10 A MÁS TRABAJADORES
 (Variación % respecto a similar mes del año anterior)

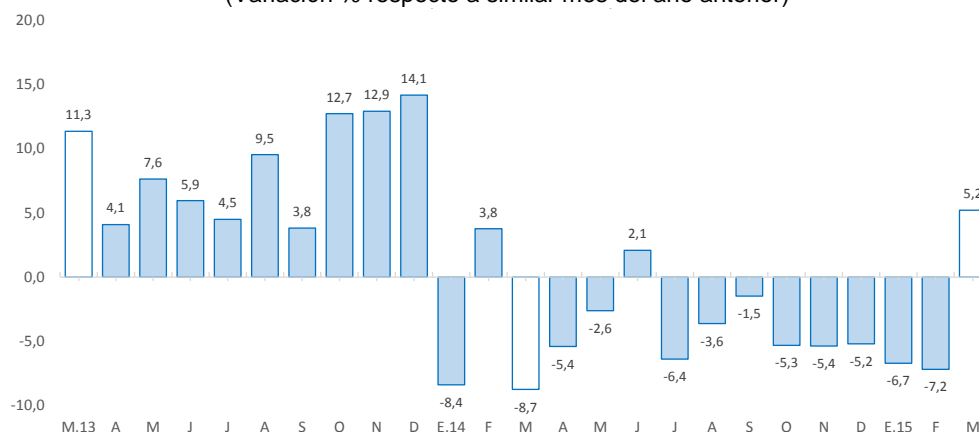

Fuente: Ministerio de Trabajo y Promoción del Empleo.

III. SECTOR EXTERNO

1. Exportaciones

- Las exportaciones de Huancavelica totalizaron US\$ 3,6 millones en marzo, menor en US\$ 12,6 millones (-77,5 por ciento) respecto a similar mes de 2014, sustentado en los menores envíos de productos tradicionales en US\$ 12,5 millones (-78,7 por ciento) y de los no tradicionales en US\$ 33,9 miles (-12,4 por ciento). Los menores envíos de **productos tradicionales** se explicaron principalmente por la disminución de productos mineros en US\$ 12,3 millones (-78,3 por ciento), debido a los concentrados de cobre, plomo y zinc. Respecto a la reducción de los **no tradicionales**, se explicó por los menores envíos de productos pesqueros, principalmente de los de trucha congelada y refrigerada.

CUADRO N° 6
EXPORTACIONES POR GRUPO DE PRODUCTOS 1/
 (Valor FOB en millones de US\$)

	Estructura % 2 013	Marzo			Enero - Marzo		
		2 014	2 015	Var. %	2 014	2 015	Var. %
Productos Tradicionales	98,3	16	3	-78,7	30	8	-71,6
Agrícolas	1,1	0	0	-100,0	1	0	-100,0
Mineros	97,2	16	3	-78,3	29	8	-71,0
Productos No Tradicionales	1,7	0	0	-12,4	0	1	189,0
Agropecuarios	0,1	0	0	-	0	0	-
Pesqueros	1,5	0	0	-47,6	0	1	120,4
Textil	0,0	0	0	-100,0	0	0	-
Maderas y papeles, y sus manuf.	0,0	0	0	-	0	0	-
Químicos	0,0	0	0	-	0	0	-
Minerales no metálicos	0,0	0	0	-	0	0	-
Sidero-Metalúrgico y joyerías	0,0	0	0	-	0	0	-
Metal-Mecánicos	0,0	0	0	-	0	0	-
Resto de otros no tradicionales	0,1	0	0	-100,0	0	0	-100,0
Total Exportaciones	100,0	16	4	-77,5	30	9	-68,4

1/ Cifras Preliminares

Fuente: SUNAT.

Elaboración: BCRP, Sucursal Huancayo. Departamento de Estudios Económicos.

- Entre enero y marzo, las ventas totalizaron US\$ 9,4 millones, inferior en US\$ 20,5 millones (-68,4 por ciento), explicado por los menores envíos de productos tradicionales en US\$ 21,2 millones (-71,6 por ciento), contrarrestado parcialmente por el incremento de los no tradicionales en US\$ 694,7 miles (189,0 por ciento). Respecto a los **productos tradicionales**, que significaron el 98,3 por ciento del total, su caída se relacionó a la contracción en los envíos de concentrados mineros de cobre (-66,1 por ciento), plomo (-100 por ciento) y zinc (-65,0 por ciento); además de los menores envíos de productos agrícolas. En relación a los **no tradicionales**, el ligero incremento se explicó por los mayores envíos de trucha congelada y refrigerada. Es de mencionar que, el cultivo de trucha de exportación se desarrolla en la laguna Choclococha (4 605 msnm), ubicada en las provincias alto andinas de Huaytará y Castrovirreyna.
- Entre enero y marzo, los principales destinos de exportación fueron China (85,3 por ciento), Estados Unidos (6,6 por ciento), Bélgica (4,0 por ciento), Rusia (1,4 por ciento), Brasil (1,3 por ciento) y Ecuador (1,3 por ciento). Por productos, los mayores envíos se registraron en concentrados de cobre (53,0 por ciento), zinc (32,3 por ciento), filetes de trucha (6,5 por ciento) y concentrados de oro (3,5 por ciento).

IV. CRÉDITOS Y DEPÓSITOS

1. Créditos

- Los créditos en Huancavelica sumaron S/. 227 millones al finalizar marzo, creciendo en 2,3 por ciento respecto de febrero y en 14,7 por ciento comparado a similar mes de 2014. Respecto a febrero, influenciado por las Cajas Municipales (2,3 por ciento), Banca Múltiple (2,0 por ciento) y Banco de la Nación (0,8 por ciento); explicado en las Cajas Municipales por el efecto de promoción de créditos para campaña escolar; mientras que en la Banca Múltiple, por el mayor número de trabajadores calificados para emprender nuevos créditos en la provincia de Huancavelica; sin embargo, fue contrarrestado parcialmente por la ligera disminución de créditos de las Financieras (-0,1 por ciento) en las provincias de Acobamba y Tayacaja.

CUADRO N° 7
HUANCAVELICA: CRÉDITO DIRECTO
(Saldos en millones de nuevos soles)

	Saldos en millones de nuevos soles		Tasas de crecimiento (%)	
	feb-15	mar-15	Mes	12 Meses
Banco de la Nación 1/	28	28	0,8	17,5
Banca Múltiple	28	28	2,0	0,6
Instituciones No Bancarias	166	171	2,6	16,9
Financieras	50	50	-0,1	13,1
Cajas Municipales	116	118	2,3	19,2
Cajas Rurales	0	0	-	-100,0
Edpymes	0	2	-	-
Total	222	227	2,3	14,7
Empresas	126	130	3,3	16,4
Personas	96	97	1,0	12,4
Consumo	90	91	1,1	11,8
Hipotecario	6	6	-0,1	21,8
En MN	220	225	2,4	14,7
En ME	2	2	-11,4	9,7

1/ Considera sólo los créditos de consumo e hipotecario.

Fuente: Superintendencia de Banca, Seguros y AFP

Elaboración: BCRP, Sucursal Huancayo. Departamento de Estudios Económicos



- Por **tipo de moneda**, los créditos en moneda nacional, que representaron el 99,3 por ciento, crecieron 2,4 por ciento intermensual; mientras que en moneda extranjera, con una participación de 0,7 por ciento, registraron una disminución de 11,4 por ciento.
- Según **tipo de crédito**, en el mes el 57,4 por ciento estuvo destinado al sector empresarial, el 40,1 por ciento para consumo y el 2,5 por ciento restante al segmento hipotecario. Respecto a marzo de 2014, el mayor incremento se dio en los créditos hipotecarios (21,8 por ciento), seguido en los destinados a empresas (16,4 por ciento) y a consumo (11,8 por ciento).

GRÁFICO Nº 5
HUANCAVELICA: CRECIMIENTO DEL CREDITO DIRECTO
 (Variación % respecto a similar mes del año anterior)

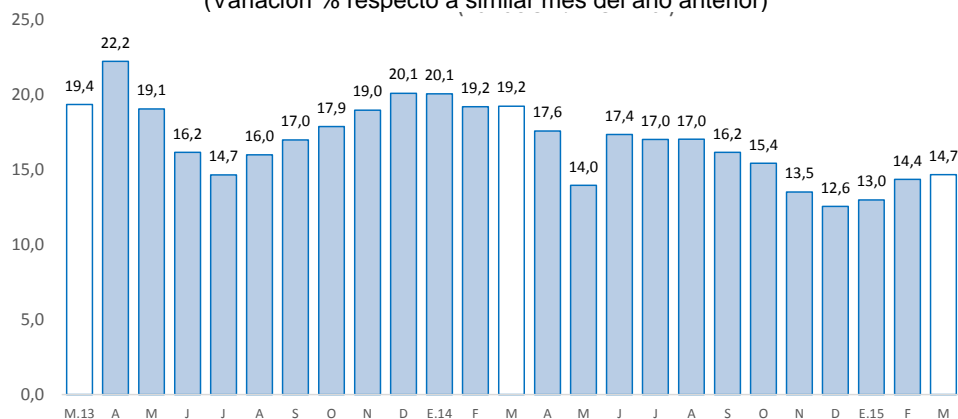

Fuente: Superintendencia de Banca, Seguros y AFP.

- Por su parte, la **cartera morosa** al mes de febrero alcanzó 2,7 por ciento, mayor en 0,4 de punto porcentual respecto a febrero 2014. Los mayores ratios se registraron en la Banca Múltiple (3,5 por ciento), seguido de las Cajas Municipales (3,0 por ciento), Financieras (2,7 por ciento) y el Banco de la Nación (1,2 por ciento).

GRÁFICO Nº 6
HUANCAVELICA: TASA DE MOROSIDAD 1/
 (En porcentaje)

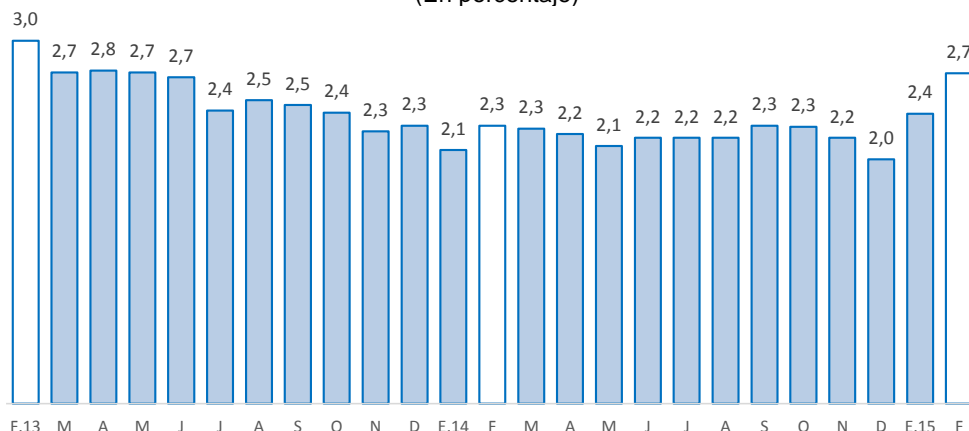

1/ Morosidad = (créditos vencidos + créditos en cobranza judicial) / colocaciones brutas.

2/ Preliminar

Fuente: Superintendencia de Banca, Seguros y AFP.

2. Depósitos

- Los depósitos, que alcanzaron S/. 274 millones, disminuyeron en 2,0 por ciento respecto al mes anterior, y crecieron en 3,9 por ciento respecto a similar mes de 2014. Respecto a febrero, incidieron los menores depósitos en el Banco de la Nación (-0,7 por ciento), debido al retiro de efectivo por parte de trabajadores, principalmente del sector público, para afrontar gastos estacionales de escolaridad; además de la Banca Múltiple (-6,4 por ciento), Financieras (-3,4 por ciento) y Cajas Municipales (-1,5 por ciento), explicado en todos ellos por los menores depósitos en ahorro en la provincia de Huancavelica.

CUADRO Nº 8
HUANCAVELICA: DEPÓSITOS
(Saldos en millones de nuevos soles)

	Saldos en millones de nuevos soles		Tasas de crecimiento (%)	
	Feb-15	Mar-15	Mes	12 Meses
Banco de la Nación	176	174	-0,7	5,5
Banca Múltiple	53	50	-6,4	3,3
Instituciones No Bancarias	50	50	-1,8	-0,7
Financieras	7	7	-3,4	45,4
Cajas Municipales	43	43	-1,5	-5,5
Cajas Rurales	0	0	-	-
TOTAL	280	274	-2,0	3,9
Vista	107	121	13,0	-2,9
Ahorro	127	109	-14,6	16,1
A plazo	45	45	-1,9	-2,5
En MN	275	270	-2,0	3,8
En ME	4	4	-1,2	18,2

Fuente: Superintendencia de Banca, Seguros y AFP

Elaboración: BCRP, Sucursal Huancayo. Departamento de Estudios Económicos

- Por **institución financiera**, destacó el Banco de la Nación con una participación de 63,7 por ciento en los depósitos, seguido de la Banca Múltiple (18,2 por ciento) y las empresas no bancarias (18,1 por ciento).
- Por **tipo de moneda**, los depósitos en moneda nacional, que conformaron un 98,5 por ciento de participación, registraron un decrecimiento de 2,0 por ciento intermensual; mientras que en moneda extranjera, con 1,5 por ciento de participación, disminuyeron en 1,2 por ciento.

GRÁFICO Nº 7
HUANCAVELICA: CRECIMIENTO DE LOS DEPÓSITOS
(Variación % respecto a similar mes del año anterior)

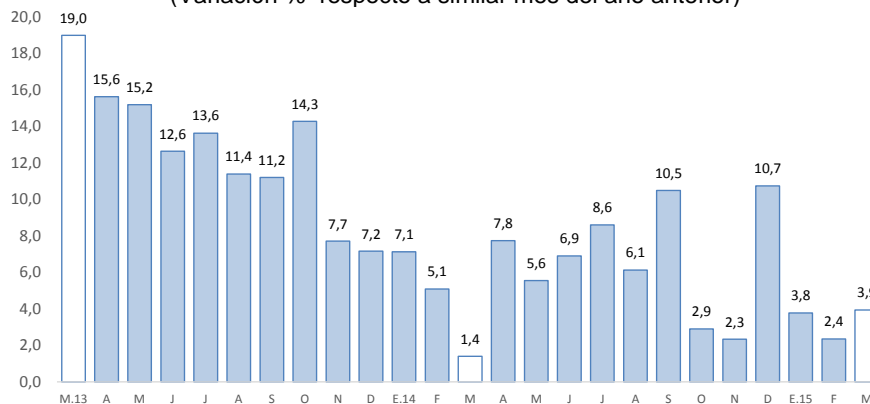

Fuente: SBS y AFP

Elaboración: BCRP-Sucursal Huancayo.

- Por **modalidad de captación**, los depósitos a la vista representaron el 44,1 por ciento; seguido de los depósitos en ahorro (39,7 por ciento) y a plazo (16,3 por ciento).

V. EJECUCIÓN PRESUPUESTAL

1. Gasto corriente no financiero

- La ejecución presupuestal del gasto corriente no financiero, neto de transferencias intergubernamentales, aumentó en 23,0 por ciento (S/. 18,2 millones más) interanual en marzo, influenciado por el Gobierno Nacional (108,5 por ciento) y las municipalidades (5,9 por ciento); en el primer caso, debido a mayores remuneraciones, compra de bienes y servicios, y transferencias; mientras que en el segundo, por remuneraciones, y compra de bienes y servicios. No obstante, el resultado del mes fue contrarrestado parcialmente por los menores gastos del Gobierno Regional (-1,7 por ciento), explicado por menores transferencias, y compra de bienes y servicios.
- Entre enero y marzo, sumó S/. 214,4 millones, mayor en S/. 22,3 millones (8,4 por ciento) respecto al mismo periodo de 2014, influenciado por el Gobierno Nacional (35,9 por ciento), ante el incremento de devengados en remuneraciones, y compra de bienes y servicios. El resultado del acumulado se contrarrestó parcialmente por la reducción en el Gobierno Regional (-0,3 por ciento) y las municipalidades (-16,7 por ciento); en el primer caso, se sustentó por menores desembolsos en transferencias, y compra de bienes y servicios; mientras que en el segundo, por menores remuneraciones, transferencias, y compra de bienes y servicios.

CUADRO N° 9
GASTO CORRIENTE NO FINANCIERO 1/ 2/
(Millones de nuevos soles)

	Marzo			Enero - Marzo		
	2 014	2 015	Var.% real	2 014	2 015	Var.% real
Gobierno Nacional	14	31	108,5	59	83	35,9
Gobierno Regional	41	42	-1,7	104	107	-0,3
Gobiernos locales	12	14	5,9	29	25	-16,7
Total	68	86	23,0	192	214	8,4

1/ Información actualizada al 31 de marzo de 2015.

2/ Neto de transferencias intergubernamentales. Comprende pensiones y otros gastos corrientes.

Fuente: Ministerio de Economía y Finanzas

Elaboración: BCRP, Sucursal Huancayo. Departamento de Estudios Económicos

2. Inversión pública

- La inversión pública en Huancavelica, correspondiente a los tres niveles de gobierno, sumó S/. 44,1 millones en el mes, menor en S/. 48,6 millones (-53,8 por ciento) ante los menores montos ejecutados en el Gobierno Regional (-84,7 por ciento) y las municipalidades (-10,0 por ciento), no obstante el incremento en el Gobierno Nacional (276,8 por ciento). Respecto a la reducción en el Gobierno Regional, se explicó por los rubros de educación, cultura, deporte y saneamiento; en las municipalidades, influenciado por menores gastos en transporte; mientras que en el Gobierno Nacional, se sustentó por incrementos en los sectores turismo, transporte y educación.

- Entre enero y marzo, la inversión pública acumuló una ejecución de S/. 92,8 millones, inferior en S/. 39,7 millones (-32,0 por ciento) respecto al mismo periodo de 2014, ante los menores desembolsos del Gobierno Regional (-64,3 por ciento) y las municipalidades (-36,2 por ciento); explicado en el primer caso, por menores gastos en los sectores educación, cultura, deporte, comunicaciones, medio ambiente y pesca; mientras que en el segundo, por los rubros de transporte, agropecuario, saneamiento, salud, cultura y deporte, entre los principales. El resultado del acumulado se contrarrestó parcialmente por el incremento de inversiones del Gobierno Nacional (169,7 por ciento), influenciado por los rubros de transporte, educación, saneamiento, salud y turismo.
- En cuanto al avance de la inversión pública, lo ejecutado entre enero y marzo representó en la región el 9,9 por ciento de su Presupuesto Institucional Modificado (PIM) que sumó S/. 932,9 millones. El Gobierno Regional registró un avance de 15,2 por ciento, seguido del Gobierno Nacional (8,9 por ciento) y las municipalidades (8,0 por ciento).

CUADRO Nº 10
INVERSIÓN PÚBLICA 1/ 2/
(Millones de nuevos soles)

	Marzo			Enero - Marzo		
	2 014	2 015	Var.% real	2 014	2 015	Var.% real
Gobierno Nacional	3,6	13,8	276,8	14,0	38,8	169,7
Gobierno Regional	68,1	10,7	-84,7	82,3	30,2	-64,3
Gobiernos locales	21,1	19,6	-10,0	36,2	23,8	-36,2
Total	92,7	44,1	-53,8	132,5	92,8	-32,0

1/ Información actualizada al 31 de marzo de 2015.

2/ Comprende la adquisición de activos no financieros

Fuente: Ministerio de Economía y Finanzas

Elaboración: BCRP, Sucursal Huancayo. Departamento de Estudios Económicos.

GRÁFICO Nº 8
CRECIMIENTO DE LA INVERSIÓN PÚBLICA
(Variación % real)

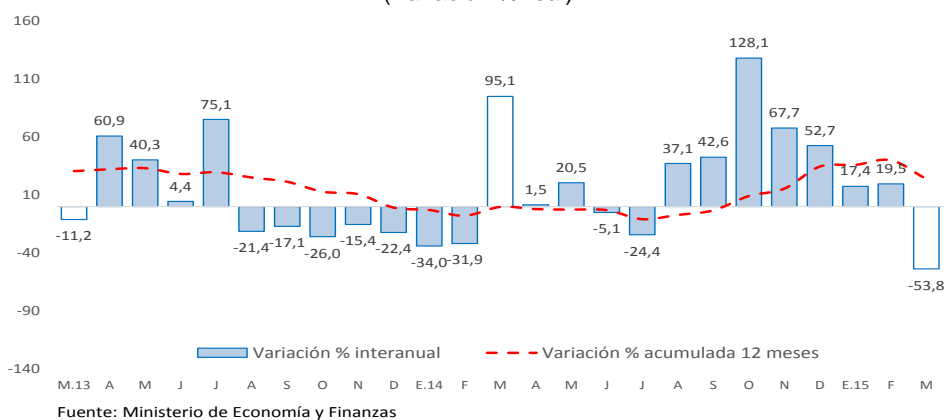

- Entre los principales proyectos que se ejecutaron entre enero y marzo, destacaron en el Gobierno Nacional la “Rehabilitación y mejoramiento de la Carretera Imperial Pampas” con un gasto devengado de S/. 12,9 millones; “Mejoramiento de la capacidad del servicio de transporte para trabajos de prácticas de campo y de investigación universitaria en la Universidad Nacional de Huancavelica” con un gasto de S/. 2,8 millones; e “Instalación del servicio de agua del sistema de riego Rumichurco, en las comunidades Pantachi Sur, Ccoyllor, Ccarhuacc, Tantaccato, Pucaccasa y Paltamachay del distrito Yauli, provincia de Huancavelica” con un gasto de S/. 2,4 millones.



- En el Gobierno Regional, sobresalieron los proyectos de “Mejoramiento del servicio de diagnóstico por imágenes del hospital de Pampas” con un gasto acumulado de S/. 3,6 millones; “Mejoramiento de la carretera: Pampalca-Carhuacho-Ccaccena, distrito de San Pedro de Coris - Churcampa - Huancavelica” con un gasto devengado de S/. 1,3 millones; y “Mejoramiento del servicio del Instituto de Educación Superior Tecnológico Público Colcabamba, del distrito de Colcabamba, provincia de Tayacaja” con un gasto acumulado de S/. 1,3 millones.
- Por su parte, en los gobiernos locales, los mayores desembolsos se registraron en el “Mejoramiento y ampliación del servicio de agua potable e instalación de alcantarillado en las comunidades de Colca y Ranra, distrito de Colcabamba - Tayacaja - Huancavelica” con un gasto devengado de S/. 988,2 miles; “Mejoramiento y ampliación de los servicios de educación secundaria de la I.E. José Carlos Mariátegui, en el distrito de Pilpichaca - Huaytará - Huancavelica” con un gasto devengado de S/. 988 miles; y “Creación, mejoramiento y ampliación de los sistemas de agua potable y alcantarillado del centro poblado Ñahuincucho, centros poblados de Sancaypampa, Buena Vista Patacancha y Huayanay, en el distrito de Anta - Acobamba – Huancavelica” con un gasto devengado de S/. 902,4 miles.



VI. ANEXOS

ANEXO 1

HUANCAVELICA: PRODUCCIÓN AGROPECUARIA 1/
(En toneladas métricas)

CULTIVOS	2 014										2 015			CULTIVOS
	MAR	ABR	MAY	JUN	JUL	AGO	SET	OCT	NOV	DIC	ENE	FEB	MAR	
AGRÍCOLA														AGRÍCOLA
CONSUMO INTERNO														CONSUMO INTERNO
Ajo	55	203	293	42	0	37	5	0	0	0	0	0	53	Ajo
Alfalfa	12 033	11 575	11 718	11 682	11 376	10 869	10 342	10 388	11 084	11 669	9 142	10 527	12 052	Alfalfa
Arveja grano seco	94	138	2 587	1 284	180	367	99	12	3	0	8	34	103	Arveja grano seco
Arveja grano verde	1 717	2 046	1 782	1 510	842	1 115	621	336	662	536	847	2 922	1 706	Arveja grano verde
Avena grano	0	124	191	144	58	82	6	0	0	0	0	0	1	Avena grano
Cebada grano	0	697	7 558	10 947	4 105	1 697	517	58	20	0	0	0	0	Cebada grano
Chirimoya	18	105	109	71	48	0	0	0	0	66	6	0	18	Chirimoya
Chocho	4	0	24	196	154	93	40	0	9	0	0	0	4	Chocho
Frijol grano seco	17	411	4 488	1 503	161	409	188	102	110	14	0	8	19	Frijol grano seco
Haba grano seco	62	516	3 965	2 706	998	526	296	34	0	6	8	80	67	Haba grano seco
Haba grano verde	869	1 333	1 973	905	292	791	177	0	55	43	263	644	878	Haba grano verde
Maca	0	69	190	174	354	625	0	30	35	0	0	0	0	Maca
Maíz amiláceo	227	943	11 551	8 125	2 848	994	934	896	82	3	4	268	253	Maíz amiláceo
Maíz choclo	1 014	1 073	707	822	123	617	583	292	456	52	24	1 292	971	Maíz choclo
Mashua o izano	21	275	405	224	77	363	50	0	0	0	0	0	21	Mashua o izano
Melocotonero	90	53	37	32	19	0	0	0	0	53	0	8	91	Melocotonero
Oca	67	402	5	417	141	772	189	0	0	0	0	0	62	Oca
Olluco	798	2 571	3 460	2 213	736	1 336	279	572	0	0	570	690	772	Olluco
Papa	18 103	36 249	63 723	37 442	21 228	18 093	5 623	3 179	3 357	3 884	6 848	17 358	18 215	Papa
Papaya	118	111	54	37	34	0	0	0	0	37	0	12	120	Papaya
Plátano	145	155	106	59	12	0	0	0	0	84	0	0	146	Plátano
Tomate	19	8	198	112	0	77	21	0	0	0	0	7	18	Tomate
Trigo	3	0	1 891	2 635	993	719	152	17	0	0	0	0	3	Trigo
Tuna	1 722	2 171	1 065	0	0	0	0	0	23	2 124	102	763	1 724	Tuna
Zapallo	55	58	83	0	0	117	0	0	0	24	0	26	60	Zapallo
Otros Cons. Interno	112	355	333	147	83	56	0	25	0	228	1	92	111	Otros Cons. Interno
INDUSTRIAL Y/O EXP.														INDUSTRIAL Y/O EXP.
Palta	46	140	91	28	20	0	0	0	0	120	7	78	51	Palta
Quinua	1	12	316	188	74	209	1	0	0	0	3	0	2	Quinua
Caña de azucar	0	0	0	0	0	0	0	0	0	0	0	0	0	Caña de azucar
Otros Industrial y/o Exp.	12	89	241	87	90	101	9	17	8	1	0	6	12	Otros Industrial y/o Exp.
PECUARIO														PECUARIO
CARNE 2/														CARNE 2/
Carne Ave	48	56	49	52	52	50	46	46	51	57	53	57	49	Carne Ave
Carne Ovino	142	143	153	153	146	139	134	127	126	131	138	139	140	Carne Ovino
Carne Porcino	110	108	114	110	111	113	109	108	104	110	91	105	112	Carne Porcino
Carne Vacuno	360	385	366	370	365	392	378	328	327	306	342	342	362	Carne Vacuno
Carne Caprino	41	40	43	48	40	38	35	32	31	34	43	36	41	Carne Caprino
Carne Alpaca	77	78	91	97	91	86	72	71	71	70	74	75	78	Carne Alpaca
Carne Llama	33	43	39	43	37	38	34	34	30	29	37	36	34	Carne Llama
Huevo	54	54	54	54	54	53	53	53	51	50	54	56	54	Huevo
Leche Vacuno	2 022	2 025	2 019	2 005	1 994	1 747	1 688	1 710	1 721	1 872	2 144	1 920	2 030	Leche Vacuno
Lana	45	21	10	3	5	0	0	0	0	0	4	14	64	Lana
FIBRA														FIBRA
Fibra de Alpaca	19	8	5	4	7	3	0	0	0	0	16	6	8	Fibra de Alpaca
Fibra de Llama	1	1	0	2	1	0	0	0	0	0	0	0	1	Fibra de Llama

1/ Cifras preliminares

2/ Peso Neto, no de animales en pie.

FUENTE: MINAGRI

ELABORACIÓN: BCRP, Sucursal Huancayo. Departamento de Estudios Económicos.



ANEXO 2

HUANCAVELICA: PRODUCCIÓN MINERA METÁLICA 1/
(Contenido fino)

Producción Metálica Concentración	2 014										2 015			Producción Metálica Concentración
	MAR	ABR	MAY	JUN	JUL	AGO	SET	OCT	NOV	DIC	ENE	FEB	MAR	
COBRE (TMF)	1 323	2 037	1 965	1 841	2 223	2 138	2 366	2 175	2 130	1 406	2 085	1 992	1 733	COBRE (TMF)
PLATA (Kg.f)	12 659	14 671	14 904	15 443	16 722	14 554	15 352	14 224	15 883	13 884	13 804	15 696	13 527	PLATA (Kg.f)
ZINC (TMF)	1 517	834	668	1 162	1 363	1 600	1 289	1 534	1 682	2 072	1 691	1 550	1 317	ZINC (TMF)
PLOMO (TMF)	1 757	899	898	1 228	1 320	1 637	1 472	1 458	1 656	2 125	1 717	1 689	1 219	PLOMO (TMF)
ORO (Grs.f)	1 834	9 652	6 733	7 781	11 897	22 721	13 192	8 901	10 834	14 151	4 276	4 707	6 788	ORO (Grs.f)

1/ Cifras preliminares.

FUENTE: MINEM

ELABORACIÓN: BCRP. Sucursal Huancayo. Departamento de Estudios Económicos.



ANEXO 3

HUANCAVELICA: EXPORTACIONES FOB POR TIPO DE PRODUCTOS 1/
(Millones US\$)

TIPO	2 014										2 015			TIPO
	MAR	ABR	MAY	JUN	JUL	AGO	SET	OCT	NOV	DIC	ENE	FEB	MAR	
Productos Tradicionales	16	0	10	6	9	12	7	6	1	3	0	5	3	Productos Tradicionales
Agrícolas	0	0	0	0	0	0	0	0	0	0	0	0	0	Agrícolas
Mineros	16	0	10	5	9	12	7	6	1	3	0	5	3	Mineros
Productos No Tradicionales	0	0	0	0	0	0	0	0	0	1	0	0	0	Productos No Tradicionales
Agropecuarios	0	0	0	0	0	0	0	0	0	0	0	0	0	Agropecuarios
Pesqueros	0	0	0	0	0	0	0	0	0	1	0	0	0	Pesqueros
Textil	0	0	0	0	0	0	0	0	0	0	0	0	0	Textil
Maderas y papeles, y sus manuf.	0	0	0	0	0	0	0	0	0	0	0	0	0	Maderas y papeles, y sus manuf.
Químicos	0	0	0	0	0	0	0	0	0	0	0	0	0	Químicos
Minerales no metálicos	0	0	0	0	0	0	0	0	0	0	0	0	0	Minerales no metálicos
Sidero-Metalúrgico y joyerías	0	0	0	0	0	0	0	0	0	0	0	0	0	Sidero-Metalúrgico y joyerías
Metal-Mecánicos	0	0	0	0	0	0	0	0	0	0	0	0	0	Metal-Mecánicos
Resto de otros no tradicionales	0	0	0	0	0	0	0	0	0	0	0	0	0	Resto de otros no tradicionales
TOTAL EXPORTACIONES	16	0	10	6	9	12	7	6	1	3	1	5	4	TOTAL EXPORTACIONES

1/Cifras Preliminares.

FUENTE: SUNAT

ELABORACIÓN: BCRP. Sucursal Huancayo. Departamento de Estudios Económicos.

ANEXO 4

HUANCAVELICA: EXPORTACIONES FOB DE PRODUCTOS TRADICIONALES 1/
(Millones US\$ valor FOB)

TIPO	2 014										2 015			TIPO		
	MAR	ABR	MAY	JUN	JUL	AGO	SET	OCT	NOV	DIC	ENE	FEB	MAR			
AGROPECUARIO	0,3	0,1	0,2	0,1	0,1	0,0	0,2	0,0	0,0	0,0	0,0	0,0	0,0	0,0	0,0	AGROPECUARIO
Café																Café
Volúmen (TM)	0,0	0,0	0,0	0,0	0,0	0,0	0,0	0,0	0,0	0,0	0,0	0,0	0,0	0,0	0,0	Volúmen (TM)
Valor (Millones US\$)	0,0	0,0	0,0	0,0	0,0	0,0	0,0	0,0	0,0	0,0	0,0	0,0	0,0	0,0	0,0	Valor (Millones US\$)
Lana																Lana
Volúmen (TM)	0,0	0,0	0,0	0,0	0,0	0,0	0,0	0,0	0,0	0,0	0,0	0,0	0,0	0,0	0,0	Volúmen (TM)
Valor (Millones US\$)	0,3	0,1	0,2	0,1	0,1	0,0	0,2	0,0	0,0	0,0	0,0	0,0	0,0	0,0	0,0	Valor (Millones US\$)
MINEROS	15,7	0,0	10,2	5,5	9,2	12,0	6,8	5,7	1,0	2,6	0,4	4,7	3,4	MINEROS		
Cobre																Cobre
Volúmen (TM)	0,0	0,0	0,0	0,0	0,0	0,0	0,0	0,0	0,0	0,0	109,0	3 728,2	0,0	0,0	Volúmen (TM)	
Valor (Millones US\$)	6,5	0,0	3,7	0,2	0,0	5,6	5,4	4,4	1,0	2,4	0,4	4,7	0,0	0,0	Valor (Millones US\$)	
Oro																Oro
Volúmen (TM)	0,0	0,0	0,0	0,0	0,0	0,0	0,0	0,0	0,0	0,0	0,0	0,0	548,4	0,0	Volúmen (TM)	
Valor (Millones US\$)	0,0	0,0	0,0	0,0	0,0	0,0	0,0	0,0	0,0	0,2	0,0	0,0	0,3	0,0	Valor (Millones US\$)	
Plata																Plata
Volúmen (TM)	0,0	0,0	0,0	0,0	0,0	0,0	0,0	0,0	0,0	0,0	0,0	0,0	0,0	0,0	Volúmen (TM)	
Valor (Millones US\$)	0,0	0,0	0,0	0,0	0,0	0,0	0,0	0,0	0,0	0,0	0,0	0,0	0,0	0,0	Valor (Millones US\$)	
Plomo																Plomo
Volúmen (TM)	0,0	0,0	0,0	0,0	0,0	0,0	0,0	0,0	0,0	0,0	0,0	0,0	0,0	0,0	Volúmen (TM)	
Valor (Millones US\$)	4,4	0,0	4,2	4,4	9,1	3,6	1,4	1,3	0,0	0,0	0,0	0,0	0,0	0,0	Valor (Millones US\$)	
Zinc																Zinc
Volúmen (TM)	0,0	0,0	0,0	0,0	0,0	0,0	0,0	0,0	0,0	0,0	0,0	0,0	4 164,8	0,0	Volúmen (TM)	
Valor (Millones US\$)	4,9	0,0	2,3	0,9	0,1	2,7	0,0	0,0	0,0	0,0	0,0	0,0	3,1	0,0	Valor (Millones US\$)	
Otros																Otros
Volúmen (TM)	0,0	0,0	0,0	0,0	0,0	0,0	0,0	0,0	0,0	0,0	0,0	0,0	0,0	0,0	Volúmen (TM)	
Valor (Millones US\$)	0,0	0,0	0,0	0,0	0,0	0,0	0,0	0,0	0,0	0,0	0,0	0,0	0,0	0,0	Valor (Millones US\$)	
TOTAL	15,9	0,1	10,3	5,5	9,3	12,0	7,0	5,7	1,0	2,6	0,4	4,7	3,4	TOTAL		

1/ Cifras Preliminares.

Fuente: SUNAT

Elaboración: BCRP. Sucursal Huancayo. Departamento de Estudios Económicos.



ANEXO 5

HUANCAVELICA: INGRESOS CORRIENTES DEL GOBIERNO CENTRAL
(Millones de nuevos soles)

	2 014										2 015			
	MAR	ABR	MAY	JUN	JUL	AGO	SET	OCT	NOV	DIC	ENE	FEB	MAR	
I. INGRESOS TRIBUTARIOS	2	3	5	2	2	2	2	3	3	4	5	2	2	I. INGRESOS TRIBUTARIOS
1). Impuesto a la Renta	1	1	1	1	1	1	1	1	1	1	3	1	1	1). Impuesto a la Renta
Personas Naturales	0	1	1	0	1	1	1	1	1	1	2	0	0	Personas Naturales
Personas Jurídicas	0	0	0	0	0	0	0	0	0	1	1	0	0	Personas Jurídicas
Regularización	0	0	0	0	0	0	0	0	0	0	0	0	0	Regularización
2). Impuesto a las Importaciones	0	0	0	0	0	0	0	0	0	0	0	0	0	2). Impuesto a las Importaciones
3). Impuesto General a las Ventas	1	1	2	1	1	1	1	1	1	1	2	1	1	3). Impuesto General a las Ventas
4). Imp. Selectivo al Consumo (ISC)	0	0	0	0	0	0	0	0	0	0	0	0	0	4). Imp. Selectivo al Consumo (ISC)
5). Otros Ingresos Tributarios	0	1	2	0	0	0	1	1	0	1	0	0	1	5). Otros Ingresos Tributarios
II. INGRESOS NO TRIBUTARIOS	0	0	0	0	0	0	0	0	0	0	0	0	0	II. INGRESOS NO TRIBUTARIOS
TOTAL INGRESOS (I+II)	2	3	5	2	2	2	2	3	3	4	5	2	2	TOTAL INGRESOS (I+II)

Fuente: Superintendencia Nacional de Administración Tributaria - SUNAT
Elaboración: BCRP - Sucursal Huancayo.

ANEXO 6

HUANCAVELICA: EJECUCIÓN PRESUPUESTAL DEL GOBIERNO NACIONAL 1/
(Millones de nuevos soles)

	2 014										2 015			
	MAR	ABR	MAY	JUN	JUL	AGO	SET	OCT	NOV	DIC	ENE	FEB	MAR	
GASTOS NO FINANCIEROS	18	48	34	48	32	48	61	122	52	229	29	48	45	GASTOS NO FINANCIEROS
a. GASTOS CORRIENTES	14	42	25	43	22	40	43	55	37	113	17	35	31	a. GASTOS CORRIENTES
1. Personal y Obligaciones Sociales	5	5	5	5	7	5	5	6	5	7	10	7	7	1. Personal y Obligaciones Sociales
2. Pensiones y Otras Prest. Sociales	1	1	1	1	2	2	2	1	1	3	1	1	1	2. Pensiones y Otras Prest. Sociales
3. Bienes y Servicios	5	22	7	8	13	7	27	25	25	66	6	12	11	3. Bienes y Servicios
4. Donaciones y Transferencias 2/	0	0	0	0	0	0	0	0	0	0	0	0	5	4. Donaciones y Transferencias
5. Otros Gastos Corrientes	3	13	12	28	1	27	8	23	6	37	0	15	6	5. Otros Gastos Corrientes
b. GASTOS DE CAPITAL	4	6	9	6	10	8	18	67	15	116	11	14	14	b. GASTOS DE CAPITAL
1. Adquisición de Activos No Financieros	4	6	9	6	10	8	18	67	15	111	11	14	14	1. Adquisición de Activos No Financieros
2. Otros gastos de capital 3/	0	0	0	0	0	0	0	0	0	5	0	0	0	2. Otros gastos de capital

1/ Información actualizada al 31 de marzo de 2015.

2/ Neto de transferencias intergubernamentales.

3/ Incluye donaciones y transferencias.

FUENTE: Ministerio de Economía y Finanzas

ELABORACIÓN: BCRP, Sucursal Huancayo. Departamento de Estudios Económicos



ANEXO 7

HUANCAVELICA: EJECUCIÓN PRESUPUESTAL DEL GOBIERNO REGIONAL 1/
(Millones de nuevos soles)

	2 014										2 015			
	MAR	ABR	MAY	JUN	JUL	AGO	SET	OCT	NOV	DIC	ENE	FEB	MAR	
GASTOS NO FINANCIEROS	114	39	64	65	89	31	51	55	80	122	32	52	53	GASTOS NO FINANCIEROS
a. GASTOS CORRIENTES	41	36	40	44	73	14	36	41	51	95	32	33	42	a. GASTOS CORRIENTES
1. Personal y Obligaciones Sociales	23	25	24	25	50	11	22	27	33	49	27	26	31	1. Personal y Obligaciones Sociales
2. Pensiones y Otras Prest. Sociales	1	1	1	2	3	1	2	2	1	4	2	1	1	2. Pensiones y Otras Prest. Sociales
3. Bienes y Servicios	16	9	14	17	19	2	12	12	16	29	3	6	9	3. Bienes y Servicios
4. Donaciones y Transferencias	0	0	0	0	0	0	0	0	0	0	0	0	0	4. Donaciones y Transferencias
5. Otros Gastos Corrientes	0	1	0	0	0	0	0	0	0	13	0	0	0	5. Otros Gastos Corrientes
b. GASTOS DE CAPITAL	73	3	25	21	16	17	16	14	29	27	0	19	11	b. GASTOS DE CAPITAL
1. Adquisición de Activos No Financieros	68	3	17	13	13	17	16	15	29	27	0	19	11	1. Adquisición de Activos No Financieros
2. Otros gastos de capital 2/	5	0	8	8	3	0	0	-1	0	0	0	0	0	2. Otros gastos de capital

1/ Información actualizada al 31 de marzo de 2015.

2/ Incluye donaciones y transferencias.

FUENTE: Ministerio de Economía y Finanzas

ELABORACIÓN: BCRP, Sucursal Huancayo. Departamento de Estudios Económicos

ANEXO 8

HUANCAVELICA: EJECUCIÓN PRESUPUESTAL DE LOS GOBIERNOS LOCALES 1/
(Millones de nuevos soles)

	2 014										2 015			
	MAR	ABR	MAY	JUN	JUL	AGO	SET	OCT	NOV	DIC	ENE	FEB	MAR	
GASTOS NO FINANCIEROS	34	42	41	40	63	43	49	64	60	125	2	13	33	GASTOS NO FINANCIEROS
a. GASTOS CORRIENTES	12	13	12	12	13	13	11	13	12	24	2	9	14	a. GASTOS CORRIENTES
1. Personal y Obligaciones Sociales	3	3	2	2	3	3	2	3	2	4	1	4	3	1. Personal y Obligaciones Sociales
2. Pensiones y Otras Prest. Sociales	1	1	1	1	1	1	1	2	2	3	0	0	1	2. Pensiones y Otras Prest. Sociales
3. Bienes y Servicios	8	8	8	7	7	6	6	6	6	14	1	5	9	3. Bienes y Servicios
4. Donaciones y Transferencias	1	1	1	1	1	3	1	2	2	3	0	0	0	4. Donaciones y Transferencias
5. Otros Gastos Corrientes	0	0	0	0	0	0	0	0	0	0	0	0	0	5. Otros Gastos Corrientes
b. GASTOS DE CAPITAL	21	29	29	29	50	30	38	51	48	101	0	4	20	b. GASTOS DE CAPITAL
1. Adquisición de Activos No Financieros	21	28	28	29	50	30	38	50	47	100	0	4	20	1. Adquisición de Activos No Financieros
2. Otros gastos de capital 2/	0	1	0	0	0	0	0	0	0	1	0	0	0	2. Otros gastos de capital

1/ Información actualizada al 31 de marzo de 2015.

2/ Incluye donaciones y transferencias.

FUENTE: Ministerio de Economía y Finanzas

ELABORACIÓN: BCRP, Sucursal Huancayo. Departamento de Estudios Económicos



ANEXO 9

HUANCAVELICA: MOROSIDAD 1/
(En porcentajes)

ENTIDADES FINANCIERAS	2 014											2 015		ENTIDADES FINANCIERAS
	FEB	MAR	ABR	MAY	JUN	JUL	AGO	SET	OCT	NOV	DIC	ENE	FEB	
I. BANCA MÚLTIPLE	1,1	1,5	1,3	3,4	2,4	1,7	2,2	2,5	2,5	2,0	2,0	2,5	3,5	I. BANCA MÚLTIPLE
II. INSTITUCIONES NO BANCARIAS														II. INSTITUCIONES NO BANCARIAS
Financieras	1,4	1,6	1,6	1,6	1,8	1,9	1,9	2,0	1,9	2,1	1,9	2,4	2,7	Financieras
Cajas Municipales	2,8	2,7	2,7	2,1	2,3	2,3	2,3	2,3	2,3	2,5	2,3	2,8	3,0	Cajas Municipales
Cajas Rurales	18,8	15,2	15,2	16,5	18,0	20,1	20,1	21,6	23,4	-	-	-	-	Cajas Rurales
EDPYMEs	-	-	-	-	-	-	-	-	-	-	-	-	-	EDPYMEs
III. ENTIDADES ESTATALES														III. ENTIDADES ESTATALES
Banco de la Nación 2/	1,2	1,2	1,2	1,1	1,1	1,1	1,2	1,3	1,2	1,2	1,1	1,1	1,2	Banco de la Nación 2/
TOTAL	2,3	2,3	2,2	2,1	2,2	2,2	2,2	2,3	2,3	2,2	2,0	2,4	2,7	TOTAL

1/ Cifras preliminares.

2/ Sólo considera los créditos de consumo e hipotecario.

FUENTE: Superintendencia de Banca, Seguros y AFP

ELABORACIÓN: BCRP, Sucursal Huancayo. Departamento de Estudios Económicos