

BANCO CENTRAL DE RESERVA DEL PERÚ
SUCURSAL HUANCAYO



HUANCAVELICA: Síntesis de Actividad Económica
Febrero 2015¹

Departamento de Estudios Económicos

El Banco Central de Reserva del Perú (BCRP) ha considerado presentar un conjunto de indicadores sectoriales de actividad económica con la finalidad de poder realizar el seguimiento del desempeño de la economía departamental. Para el sector real, se ha utilizado el Valor Bruto de Producción a precios del año 2007 para los sectores disponibles. Cabe señalar que a partir de febrero 2014, el Instituto Nacional de Estadística (INEI) ha realizado el cambio de año base (de 1994 a 2007) para la construcción del Producto Bruto Interno (PBI) nacional, estando en elaboración la desagregación departamental. En la medida que se publique referida información, el BCRP volvería a elaborar para cada departamento un indicador agregado de actividad económica.

¹ En el presente informe participaron Francisco Callupe Casaño y Sergio Carrasco Mamani.

ÍNDICE

	<i>Página</i>
RESUMEN EJECUTIVO.....	3
I. ACTIVIDAD PRODUCTIVA.....	5
1. Actividad primaria.....	5
1.1 Sector agropecuario.....	5
1.2 Sector minería.....	6
2. Otros indicadores sectoriales.....	7
2.1 Sector construcción.....	7
2.2 Arribos a los establecimientos de hospedaje.....	8
II. ASPECTOS LABORALES.....	9
1. Empleo.....	9
III. SECTOR EXTERNO.....	10
1. Exportaciones.....	10
IV. CRÉDITOS Y DEPÓSITOS.....	11
1. Créditos.....	11
2. Depósitos.....	13
V. GASTO PÚBLICO NO FINANCIERO (Ejecución presupuestal).....	13
1. Gasto corriente no financiero.....	13
2. Inversión pública.....	15
VI. ANEXOS.....	17



RESUMEN EJECUTIVO

Principales hechos de importancia

- En el segundo mes del año, el sector agropecuario y minero, aumentaron en 0,1 y 39,2 por ciento, respectivamente.
- En cuanto a los otros indicadores de la actividad económica de la región, destacó el crecimiento en febrero de los despachos de cemento (98,9 por ciento), los arribos a los establecimientos de hospedaje (37,0 por ciento), el crédito directo total (14,4 por ciento), la inversión pública (19,5 por ciento). Por el contrario, disminuyó el empleo formal urbano (-7,2 por ciento).

Actividad primaria

- El **sector agropecuario** aumentó en 0,1 por ciento interanual en febrero, explicado por la mayor producción de la parte agrícola (3,7 por ciento), principalmente en papa (16,8 por ciento), arveja grano verde (10,7 por ciento) y maíz choclo (17,0 por ciento).
- La **actividad minera** creció 39,2 por ciento interanual, por la mayor producción de cobre (33,7 por ciento), zinc (143,5 por ciento) y plomo (73,4 por ciento).

Otros indicadores de actividad económica

- En febrero, los **despachos de cemento** se incrementaron en 98,9 por ciento respecto a similar mes de 2014, debido a la mayor ejecución de obras públicas a nivel del Gobierno Nacional.
- Los **arribos a los establecimientos de hospedaje** aumentaron en el mes en 37,0 por ciento interanual, por la mayor afluencia de turistas nacionales (36,7 por ciento) y extranjeros (157,9 por ciento).
- El **empleo formal** en las empresas de más de 10 trabajadores en la ciudad de Huancavelica disminuyó 7,2 por ciento en febrero, por la menor contratación laboral de la actividad de comercio (-27,7 por ciento) y servicios (-1,0 por ciento).
- El **crédito directo total** en la región (S/. 222 millones) creció 14,4 por ciento en febrero, con respecto a igual mes del año 2014. De otro lado, los créditos de consumo e hipotecarios mostraron una expansión de 12,3 y 26,0 por ciento, respectivamente.
- Por su parte, la **inversión pública** (S/. 36,8 millones) creció en 19,5 por ciento, en términos reales, por la mayor ejecución a nivel del Gobierno Nacional y Regional.
- En cuanto a los **proyectos de inversión pública** que destacaron por su mayor desembolso en el mes, fueron: Rehabilitación y mejoramiento de la carretera Imperial – Pampas (S/. 3,5 millones), Mejoramiento de la capacidad del servicio de transporte para trabajos de prácticas de campo y de investigación universitaria en la Universidad Nacional de Huancavelica (S/. 2,7 millones); Mejoramiento de la carretera Pampalca – Carhuancho - Ccaccena, en el distrito de San Pedro de Coris, en la provincia de Churcampa (S/. 1,3 millones); Mejoramiento del servicio del IESTP Colcabamba, en la provincia de Tayacaja (S/. 1,3 millones), y construcción de la infraestructura y equipamiento de la IE José Antonio Encinas Franco (S/. 1,1 millones).

CUADRO N° 1
OTROS INDICADORES DE ACTIVIDAD ECONÓMICA
 (Variación % respecto a similar mes del año anterior)

	Set.14	Oct.14	Nov.14	Dic.14	Ene.15	Feb.15
Despachos de cemento 1/	↑ 123,2	↑ 163,9	↑ 118,7	↑ 101,9	↑ 78,7	↑ 98,9
Arribos a los establec. de hospedaje	↑ 1,9	↑ 22,9	↑ 6,1	↑ 17,6	↑ 18,8	↑ 37,0
Empleo formal urbano 2/	↓ -1,5	↓ -5,3	↓ -5,4	↓ -5,2	↓ -6,7	↓ -7,2
Crédito total 3/	↑ 16,2	↑ 15,4	↑ 13,5	↑ 12,6	↑ 13,0	↑ 14,4
Crédito de consumo 3/	↑ 15,1	↑ 13,3	↑ 13,4	↑ 12,5	↑ 12,2	↑ 12,3
Crédito hipotecario 3/	↑ 17,7	↑ 29,0	↑ 30,9	↑ 30,8	↑ 36,9	↑ 26,0
Inversión pública 1/	↑ 42,8	↑ 128,1	↑ 67,7	↑ 53,7	↑ 17,4	↑ 19,5

1/ En términos reales.

2/ En empresas de 10 a más trabajadores situadas en la ciudad de Huancavelica.

3/ En términos nominales.

Fuentes: BCRP - Sucursal Huancayo, UNACEM, MINCETUR, MTPE, SBS y MEF.



I. ACTIVIDAD PRODUCTIVA

1. Actividad primaria

1.1 Sector agropecuario

- La actividad agropecuaria creció 0,1 por ciento en febrero, por la mayor producción agrícola (3,7 por ciento), aunque fue parcialmente contrarrestado por la menor producción de la parte pecuaria (-4,9 por ciento). En el periodo enero – febrero, el sector registró una disminución de 1,7 por ciento, influenciado por el comportamiento negativo del sub sector agrícola (-3,0 por ciento) y pecuario (-0,2 por ciento).

CUADRO N° 2
SECTOR AGROPECUARIO 1/
(Miles de toneladas)

Subsectores	Estructura Porcentual 2013 2/	Febrero			Enero - Febrero					
		2014	2015	Var.%	Contribución al crecimiento 3/		2014	2015	Var.%	Contribución al crecimiento 3/
AGRÍCOLA	70,9			3,7	2,2				-3,0	-1,6
Orientada al mercado externo y agroindustria 2/	0,6			17,5	0,1				16,8	0,1
Palta	0,2	102	120	18,0	0,1	111	127	14,4	0,0	0,0
Quinua	0,2	0	0	-	0,0	0	3	-	0,0	0,0
Orientado al mercado interno 2/	70,3			3,6	2,1				-3,1	-1,6
Papa	31,8	14 860	17 358	16,8	4,9	23 825	24 912	4,6	1,2	1,2
Maíz amiláceo	8,6	278	268	-3,8	-0,1	278	271	-2,4	0,0	0,0
Alfalfa	4,7	13 102	10 021	-23,5	-1,6	26 345	23 386	-11,2	-0,9	-0,9
Cebada grano	4,1	0	0	-	0,0	0	0	-	0,0	0,0
Frijol grano seco	4,0	9	8	-12,1	0,0	9	8	-12,1	0,0	0,0
Arveja grano verde	3,7	2 640	2 922	10,7	1,0	4 066	3 862	-5,0	-0,4	-0,4
Haba grano seco	2,5	67	80	18,7	0,1	67	80	18,7	0,0	0,0
Arveja grano seco	2,2	31	34	9,1	0,0	31	34	9,1	0,0	0,0
Olluco	1,5	962	690	-28,3	-0,6	962	1 260	31,0	0,4	0,4
Trigo	1,3	0	0	-	0,0	0	0	-	0,0	0,0
Haba grano verde	0,9	588	644	9,4	0,1	796	906	13,8	0,1	0,1
Maíz choclo	0,7	1 104	1 292	17,0	0,5	1 381	1 316	-4,7	-0,1	-0,1
PECUARIO	29,1			-4,9	-2,0				-0,2	-0,1
Carne de Vacuno 4/	7,4	336	342	1,8	0,1	674	684	1,6	0,1	0,1
Leche Vacuno	4,9	1 859	1 820	-2,1	-0,1	3 753	3 857	2,8	0,2	0,2
Carne de Ovino 4/	3,4	146	142	-3,0	-0,1	269	268	-0,4	0,0	0,0
Carne de Porcino 4/	1,6	107	105	-1,7	0,0	211	205	-3,0	-0,1	-0,1
Lana de ovino	0,5	114	23	-79,9	-1,7	135	40	-70,5	-1,0	-1,0
SECTOR AGROPECUARIO	100,0			0,1	0,1				-1,7	-1,7

1/ Cifras preliminares.

2/ A precios de 2007.

3/ En base a la estructura porcentual de similar periodo de 2014.

4/ Peso neto.

Fuente: Ministerio de Agricultura y Riego.

Elaboración: BCRP, Sucursal Huancayo, Departamento de Estudios Económicos.

- El subsector agrícola creció 3,7 por ciento en febrero, por la expansión de la producción con destino al mercado externo y agroindustria (17,5 por ciento) como de lo orientado al mercado interno (3,6 por ciento). En el primer caso, se incrementó la producción de palta (18,0 por ciento), mientras que en el segundo caso fue mayor la producción de papa (16,8 por ciento), haba grano seco (18,7 por ciento), haba grano verde (9,4 por ciento) y maíz choclo (17,0 por ciento). De forma contraria, en lo que va del año el sector disminuyó en 3,0 por ciento, ante la contracción en alfalfa (-11,2 por ciento), arveja grano verde (-5,0 por ciento) y maíz choclo (-4,7 por ciento).
- Respecto a la producción pecuaria, disminuyó 4,9 por ciento en el mes, principalmente por la menor producción de leche de vacuno (-2,1 por ciento), carne de ovino (-3,0 por ciento) y lana de ovino (-79,9 por ciento). Igualmente, de enero a febrero, el sub sector disminuyó en 0,2 por



ciento, lo que obedeció principalmente a la menor producción de lana de ovino (-70,5 por ciento) ante la fuerte variabilidad climática presentada, con presencia de granizadas y cambios bruscos de temperatura (heladas), lo que determinó una mayor mortalidad del ganado por enfermedades respiratorias, principalmente en las provincias de Castrovirreyna y Huancavelica.

- En lo que va del año, destacó en cuanto a participación en el VBP agropecuario, los cultivos de papa, alfalfa, arveja grano verde y olluco, además de carne de vacuno y ovino, los que en conjunto representaron el 54,1 por ciento del total departamental.
- En cuanto a las siembras, en lo que va de la campaña agrícola 2014 - 2015, se instaló un total de 83,6 mil hectáreas, menor en 7,1 por ciento respecto del periodo agosto - febrero de la campaña anterior. Las menores siembras se registraron principalmente en cebada grano (-17,0 por ciento), maíz amiláceo (-6,7 por ciento) y papa (-4,3 por ciento).

CUADRO N° 3
SUPERFICIE SEMBRADA 1/
(Hectáreas)

	Campaña agrícola 2/		Variación	
	2013/2014	2014/2015	Absoluta	Porcentual
CULTIVOS TRANSITORIOS	89 980	83 567	-6 413	-7,1
Arveja grano seco	3 234	3 071	- 163	-5,0
Arveja grano verde	4 169	3 875	- 294	-7,1
Avena grano	380	568	187	49,2
Cebada grano	18 244	15 149	-3 095	-17,0
Frijol grano seco	4 940	4 973	33	0,7
Haba grano seco	6 645	6 339	- 307	-4,6
Haba grano verde	1 987	2 112	125	6,3
Maíz amarillo duro	188	180	- 8	-4,3
Maíz amiláceo	18 553	17 302	-1 252	-6,7
Maíz choclo	459	533	74	16,0
Olluco	2 339	2 004	- 335	-14,3
Papa	20 190	19 317	- 874	-4,3
Trigo	4 719	4 217	- 502	-10,6
Otros	3 933	3 930	- 3	-0,1
TOTAL	89 980	83 567	-6 413	-7,1

1/ Cifras preliminares.

2/ Corresponde al periodo agosto - febrero.

Fuente: Dirección Regional de Agricultura de Huancavelica.

Elaboración: BCRP, Sucursal Huancayo. Departamento de Estudios Económicos.

1.2 Sector minería

- La producción minera creció 39,2 por ciento en febrero, debido a la mayor producción de productos básicos como cobre (33,7 por ciento), zinc (143,5 por ciento) y plomo (73,4 por ciento). Asimismo, entre enero y febrero, el sector creció 22,7 por ciento, explicado también por la mayor producción de metales básicos, además de metales preciosos como oro y plata.
- En cuanto a la participación en el Valor Bruto de Producción (VBP) minero acumulado, destacó cobre y plata con 47,6 y 24,2 por ciento, respectivamente. En el primer caso, sobresalió la empresa Doe Run Perú que explotó el 91,5 por ciento del total extraído; mientras que en plata, destacó Minas Buenaventura con cerca del 56,5 por ciento de participación.

CUADRO N° 4
SECTOR MINERÍA 1/
(Variación % real respecto a similar periodo del año anterior)

Mineral	Estructura Porcentual 2013 2/	Febrero				Enero - Febrero			
		2014	2015	Var.%	Contribución 3/	2014	2015	Var.%	Contribución 3/
Cobre (TMF)	47,3	1 490	1 992	33,7	16,4	3 290	4 077	23,9	11,3
Plata (Onzas troy)	32,5	452 011	504 639	11,6	3,8	920 073	948 444	3,1	0,9
Zinc (TMF)	9,5	636	1 550	143,5	11,7	2 022	3 241	60,3	6,9
Plomo (TMF)	8,9	974	1 689	73,4	7,5	2 640	3 405	29,0	3,5
Oro (Onzas troy)	1,9	195	151	-22,5	-0,2	240	289	20,2	0,1
SECTOR MINERÍA 2/	100,0			39,2	39,2			22,7	22,7

1/ Cifras preliminares.

2/ A precios de 2007.

3/ En base a la estructura porcentual de similar periodo de 2014.

Fuente: Ministerio de Energía y Minas.

Elaboración: BCRP, Sucursal Huancayo. Departamento de Estudios Económicos.

GRÁFICO N° 1
CRECIMIENTO DE LA PRODUCCIÓN MINERA
(Variación % real respecto a similar mes del año anterior)

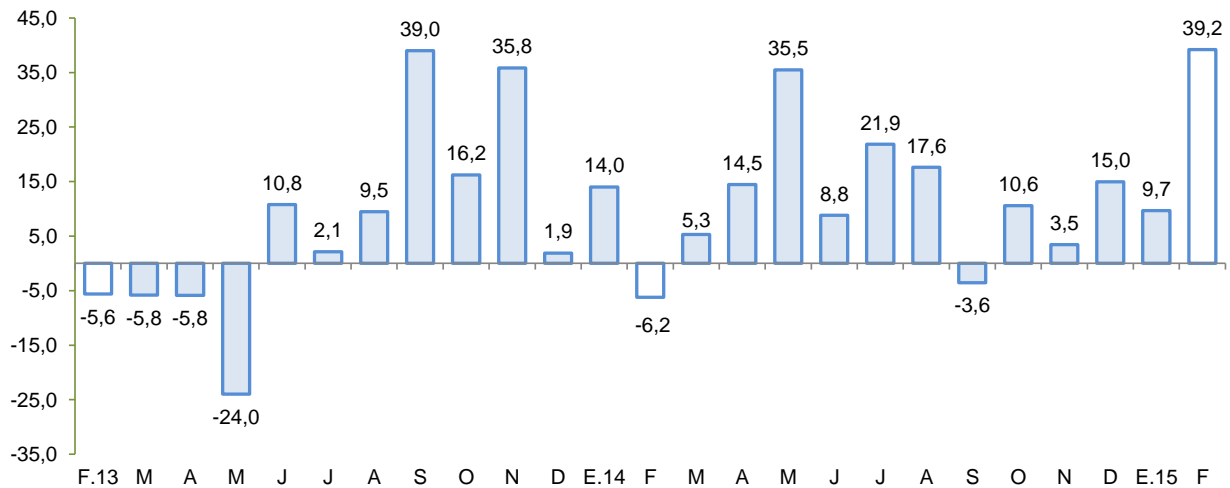

Fuente: MINEM.

Elaboración: BCRP, Sucursal Huancayo, Departamento de Estudios Económicos.

2. Otros indicadores sectoriales

2.1 Sector construcción

- Los despachos de cemento continuaron en la senda positiva, registrando un crecimiento de 98,9 por ciento en febrero, debido a la mayor inversión pública a nivel del Gobierno Nacional. Cabe indicar que, dicho dinamismo, también explicó el avance en lo que va del año (88,4 por ciento).

GRÁFICO N° 2
CRECIMIENTO DE LOS DESPACHOS DE CEMENTO
 (Variación % real respecto a similar mes del año anterior)

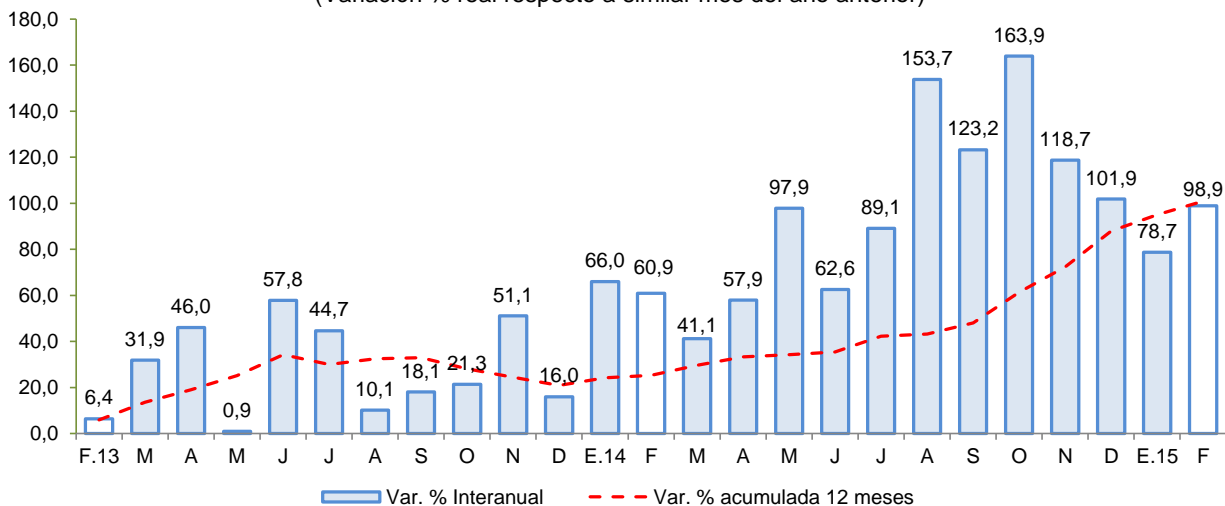

Fuente: BCRP, Sucursal Huancayo en base a información de UNACEM S.A.A.

2.2 Arribos a los establecimientos de hospedaje

- En febrero, el número de arribos a los establecimientos de hospedaje (12,1 miles) aumentó 37,0 por ciento interanual, por la mayor afluencia de visitantes nacionales (36,7 por ciento) como de extranjeros (157,9 por ciento), toda vez que el tránsito vehicular en la carretera de Huancayo a Huancavelica se desarrolló de manera normal, a diferencia de la última semana de enero y primera semana de febrero del 2014, en que el deslizamiento de un cerro en el distrito de Cuenca interrumpiera el tránsito en un tramo de la carretera.
- Entre enero y febrero, los arribos crecieron en 26,5 por ciento, por mayores visitas de turistas nacionales (26,2 por ciento) y extranjeros (207,9 por ciento), favorecido por el tránsito normal entre Huancayo – Huancavelica.

GRÁFICO N° 3
CRECIMIENTO DE ARRIBOS A ESTABLECIMIENTOS DE HOSPEDAJE
 (Variación %)

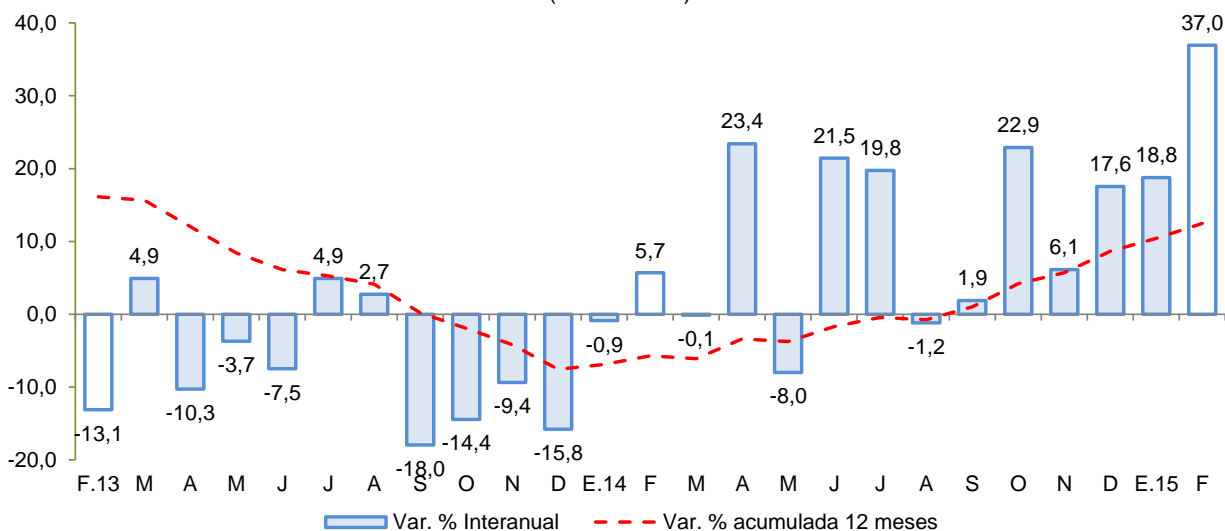

Fuente: Encuesta Mensual a Establecimientos de Hospedaje Temporal – MINCETUR.

II. ASPECTOS LABORALES

1. Empleo

- El empleo en la ciudad de Huancavelica, en empresas privadas formales de 10 a más trabajadores, disminuyó 7,2 por ciento en febrero, debido a la menor captación laboral de la actividad de comercio (-27,7 por ciento) como de servicios (-1,0 por ciento). Es de precisar que, en la actividad extractiva, la única empresa informante dejó de operar. De otro lado, en el primer bimestre del año, el empleo disminuyó en 6,9 por ciento, sustentado en las actividades anteriormente mencionadas.

CUADRO N° 5
CIUDAD DE HUANCAVELICA: ÍNDICE MENSUAL DE EMPLEO EN EMPRESAS PRIVADAS FORMALES DE 10 Y MÁS TRABAJADORES POR RAMA DE ACTIVIDAD ECONÓMICA 1/
 (Febrero 2010=100)

	Febrero			Enero - Febrero		
	2014	2015	Var. %	2013	2014	Var. %
Extractiva 2/	122,2	-	-	122,2	-	-
Industria manufacturera	-	-	-	-	-	-
Comercio	147,3	106,5	-27,7	147,3	108,0	-26,7
Trasporte, almacenes y comunicaciones	-	-	-	-	-	-
Servicios 3/	71,1	70,4	-1,0	69,1	68,6	-0,8
Total	74,7	69,4	-7,2	72,9	67,9	-6,9

Nota: La Información correspondiente al primer día de cada mes.

1/ Cifras preliminares.

2/ Conformada por las subramas agricultura, pesca y minería.

3/ Conformada por las subramas servicios prestados a empresas, restaurantes y hoteles, estab. financieros, enseñanza, servicios sociales y comunales; y electricidad, gas y agua.

Fuente: MTPE - Encuesta Nacional de Variación del Empleo (ENVME).

Elaboración: BCRP, Sucursal Huancayo. Departamento de Estudios Económicos.

GRÁFICO N° 4
CIUDAD DE HUANCAVELICA: EMPLEO FORMAL URBANO EN EMPRESAS DE 10 A MÁS TRABAJADORES
 (Variación % respecto a similar mes del año anterior)

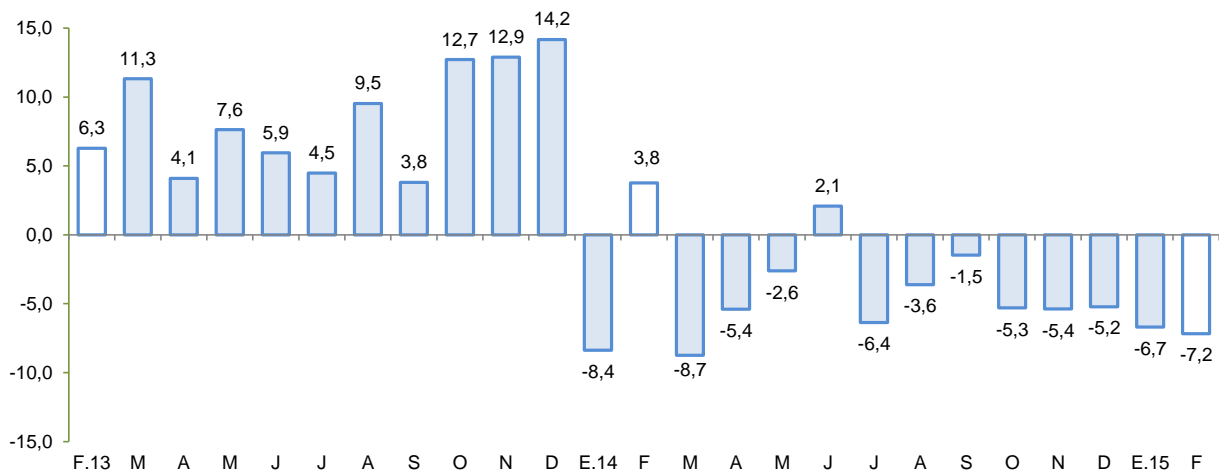

Fuente: Ministerio de Trabajo y Promoción del Empleo.

III. SECTOR EXTERNO

1. Exportaciones

- En febrero, las exportaciones de Huancavelica totalizaron US\$ 4,9 millones, cifra menor en 49,5 por ciento respecto a igual mes del pasado año, sustentado en las menores ventas de productos tradicionales (-52,1 por ciento). Lo anterior fue parcialmente contrarrestado por los embarques de productos no tradicionales que registraron un incremento de 249,0 por ciento.
- Las exportaciones tradicionales cayeron en el mes, al contraerse las ventas de productos mineros (-51,1 por ciento), debido a las menores exportaciones de cobre a China, como por las nulas ventas de plomo a Rusia.
- Respecto a los productos no tradicionales, el incremento se explicó principalmente por las ventas de trucha congelada (US\$ 240,5 mil en febrero) con destino a Estados Unidos de América.

CUADRO Nº 6
EXPORTACIONES POR GRUPO DE PRODUCTOS 1/
(Valor FOB en millones de US\$)

TIPO	Estructura %		Febrero		Enero - Febrero		
	2014	2014	2015	Var.%	2014	2015	Var. %
PRODUCTOS TRADICIONALES	97,9	9,7	4,7	-52,1	13,7	5,0	-63,3
Mineros	0,0	9,5	4,7	-51,1	13,4	5,0	-62,5
Agrícolas	1,3	0,2	0,0	-100,0	0,3	0,0	-100,0
Pesqueros	96,6	0,0	0,0	-	0,0	0,0	-
PRODUCTOS NO TRADICIONALES	2,1	0,1	0,3	249,0	0,1	0,7	611,8
Agropecuarios	0,0	0,0	0,0	-	0,0	0,0	-
Maderas y papeles, y sus manufacturas	0,0	0,0	0,0	-	0,0	0,0	-
Metal - mecánico	0,0	0,0	0,0	-	0,0	0,0	-
Minería no metálica	0,0	0,0	0,0	-	0,0	0,0	-
Pesqueros	1,8	0,1	0,2	241,2	0,1	0,6	769,7
Químicos	0,0	0,0	0,0	-	0,0	0,0	-
Sidero - metalúrgico y joyería	0,0	0,0	0,0	-	0,0	0,0	-
Textiles	0,1	0,0	0,0	-	0,0	0,0	-
Otros	0,2	0,0	0,0	-	0,0	0,0	-53,0
OTROS	0,0	0,0	0,0	-	0,0	0,0	-
TOTAL EXPORTACIONES	100,0	9,8	4,9	-49,5	13,8	5,7	-58,7

1/ Cifras preliminares.

Fuente: SUNAT.

Elaboración: BCRP, Sucursal Huancayo. Departamento de Estudios Económicos.

- En el periodo enero - febrero, las ventas acumularon US\$ 5,7 millones, inferior en 58,7 por ciento, por menores ventas de productos tradicionales (-63,3 por ciento), aunque aumentaron los no tradicionales (611,8 por ciento). En el primer caso, por la contracción en los productos mineros (-62,5 por ciento) siendo el mayor impacto negativo en cobre (-40,1 por ciento), cuyas exportaciones pasaron de US\$ 8,4 millones a US\$ 5,0 millones, por un efecto contractivo en volumen y precio; a lo que se añadió las nulas ventas de plomo y zinc. Asimismo, no se registró exportaciones de productos agrícolas tradicionales, como lana sin cardar, a diferencia del año pasado en que se enviaron 111,2 toneladas por un valor de US\$ 291 mil. En cuanto a los no tradicionales, destacaron en participación los productos pesqueros (91,4 por ciento), con un valor de US\$ 613,1 mil en ventas, registrando un incremento de 769,7 por ciento con relación al primer bimestre del año pasado. Al respecto, se registró envíos de trucha a Estados Unidos de América y Rusia. Es de mencionar que, el cultivo de trucha de exportación se desarrolla en la laguna Choclococha (4 605 msnm), ubicada en las provincias alto andinas de Huaytará y Castrovirreyna.

- Respecto a su composición, en febrero, los productos tradicionales tuvieron una participación del 88,2 por ciento, dada las exportaciones significativas de minerales.
- Por principales destinos, resaltaron en participación China (82,4 por ciento), Estados Unidos de América (8,6 por ciento) y Bélgica (6,6 por ciento). Por productos, destacó los envíos de cobre (88,2 por ciento) y trucha congelada (10,8 por ciento).

IV. CRÉDITO Y DEPÓSITOS

1. Crédito

- El crédito en Huancavelica, totalizaron S/. 222 millones al finalizar febrero, superior en 14,4 por ciento respecto a igual mes del año anterior, y mayor en 1,7 por ciento con relación a enero pasado. Este último, por mayores colocaciones de las Instituciones no bancarias (1,8 por ciento) por campaña escolar. Con relación a febrero de 2014, el incremento del Banco de la Nación (18,3 por ciento), se sustentó en mayores créditos a empleados del sector público, mientras que en las Instituciones no bancarias (16,6 por ciento), provino de los créditos otorgados por las Cajas Municipales (18,9 por ciento) y Empresas Financieras (16,7 por ciento) por préstamos a la micro y pequeña empresa del sector comercio y servicios, además por la colocación de nuevos productos de consumo orientados al financiamiento de autoconstrucción y mejoramiento de vivienda.

CUADRO Nº 7
HUANCAVELICA: CRÉDITO DIRECTO
(Saldos en millones de nuevos soles)

	Saldos en millones de nuevos soles		Tasa de crecimiento (%)	
	ene-15	feb-15	feb-15 / feb-14	feb-15 / ene-15
Banco de la Nación 1/	28	28	18,3	-0,2
Agrobanco 2/	0	0	-	-
Banca Múltiple	27	28	-0,7	3,5
Instituciones No Bancarias	163	166	16,6	1,8
Financieras	49	50	16,7	2,8
Cajas Municipales	114	116	18,9	1,3
Cajas Rurales	0	0	-100,0	-
Edpymes	0	0	-	-
TOTAL	218	222	14,4	1,7
Empresas	123	126	15,4	2,8
Personas	95	96	13,0	0,3
Consumo	89	90	12,3	0,9
Hipotecario	6	6	26,0	-9,0
En MN	217	220	14,4	1,6
En ME	2	2	12,3	18,0

1/ Sólo considera los créditos de consumo e hipotecarios.

2/ No considera los créditos a las demás empresas del sector.

Fuente: Superintendencia de Banca, Seguros y AFP.

Elaboración: BCRP, Sucursal Huancayo. Departamento de Estudios Económicos.

- Respecto a similar mes del 2014, por tipo de crédito, destacó el crecimiento de los créditos a empresas (15,4 por ciento) con una participación de 56,8 por ciento. También se observó una evolución positiva de los créditos de consumo (12,3 por ciento) e hipotecario (26,0 por ciento),

impulsado por la celebración de convenios para el pago de planillas con empresas contratistas mineras.

- El ratio de dolarización en los créditos alcanzó 0,8 por ciento al término de febrero, nivel mayor en 0,1 de punto porcentual respecto a igual mes del año pasado.
- Respecto a la morosidad en Huancavelica, al término de enero alcanzó 2,4 por ciento, superior en 0,3 de punto porcentual respecto a similar mes del año pasado. Cabe indicar que, el mayor ratio se registró en las Cajas Municipales (2,8 por ciento).

GRÁFICO Nº 5
HUANCAVELICA: CRECIMIENTO DEL CREDITO DIRECTO
 (Variación % respecto a similar mes del año anterior)



GRÁFICO Nº 6
HUANCAVELICA: TASA DE MOROSIDAD 1/ 2/
 (En porcentaje)



1/ Preliminar

2/ Morosidad = (créditos vencidos + créditos en cobranza judicial) / colocaciones brutas.

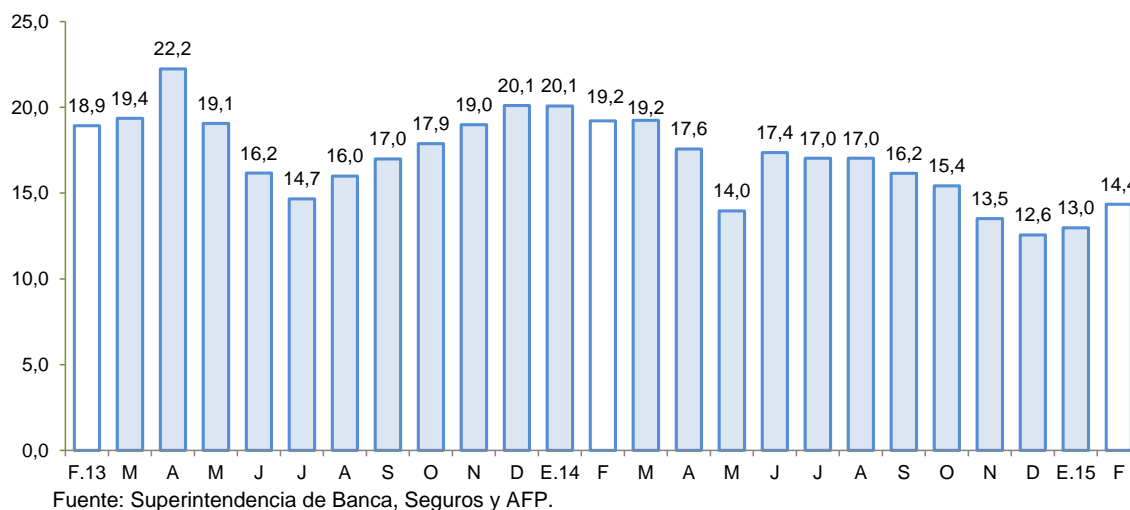
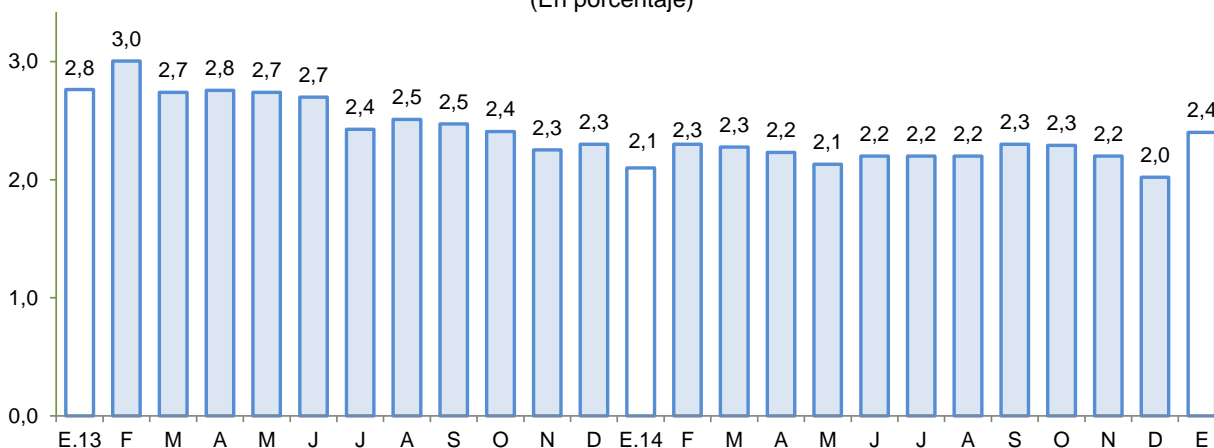
Fuente: Superintendencia de Banca, Seguros y AFP.

2. Depósitos

- En febrero, los depósitos registraron un saldo de S/. 280 millones, mayor en 2,4 por ciento respecto de similar mes del año pasado, e inferior en 1,6 por ciento con relación a enero pasado. Este último, por retiros por parte de algunas empresas con la finalidad de agenciarse de liquidez. Respecto de febrero de 2014, la expansión se estimuló por mayores abonos a la cuenta sueldo en el Banco de la Nación (2,5 por ciento), y en la Banca Múltiple (1,4 por ciento) por pago a empresas proveedoras de Lima.
- Por tipo de moneda, los depósitos en soles crecieron 5,3 por ciento interanual, mientras que los depósitos en moneda extranjera en 17,1 por ciento. La tasa de dolarización fue de 1,5 por ciento, siendo similar frente a la tasa registrada en febrero de 2014.
- Según tipo de depósito, los depósitos a la vista, concentraron el 38,2 por ciento del total, y mostraron una disminución de 13,5 por ciento interanual, de forma similar los depósitos a plazo disminuyeron en 0,1 por ciento (16,3 por ciento de participación). De otro lado, los depósitos de ahorro crecieron en 22,3 por ciento (45,5 por ciento de participación).

CUADRO Nº 8
HUANCAVELICA: DEPÓSITOS
(Saldos en millones de nuevos soles)

	Saldos en millones de nuevos soles		Tasa de crecimiento (%)	
	ene-15	feb-15	feb-15 / feb-14	feb-15 / ene-15
Banco de la Nación	175	176	2,5	0,4
Banca Múltiple	58	53	1,4	-8,5
Instituciones No Bancarias	51	50	2,8	-0,7
Financieras	7	7	47,5	4,2
Cajas Municipales	44	43	-2,0	-1,5
Cajas Rurales	0	0	-	-
TOTAL	284	280	2,4	-1,6
Vista	116	107	-13,5	-8,0
Ahorro	122	127	22,3	3,9
A plazo	46	45	-0,1	-0,2
En MN	280	275	2,2	-1,7
En ME	4	4	17,1	1,9

Fuente: Superintendencia de Banca, Seguros y AFP.

Elaboración: BCRP, Sucursal Huancayo. Departamento de Estudios Económicos.

GRÁFICO Nº 7
HUANCAVELICA: CRECIMIENTO DE LOS DEPÓSITOS
 (Variación % respecto a similar mes del año anterior)

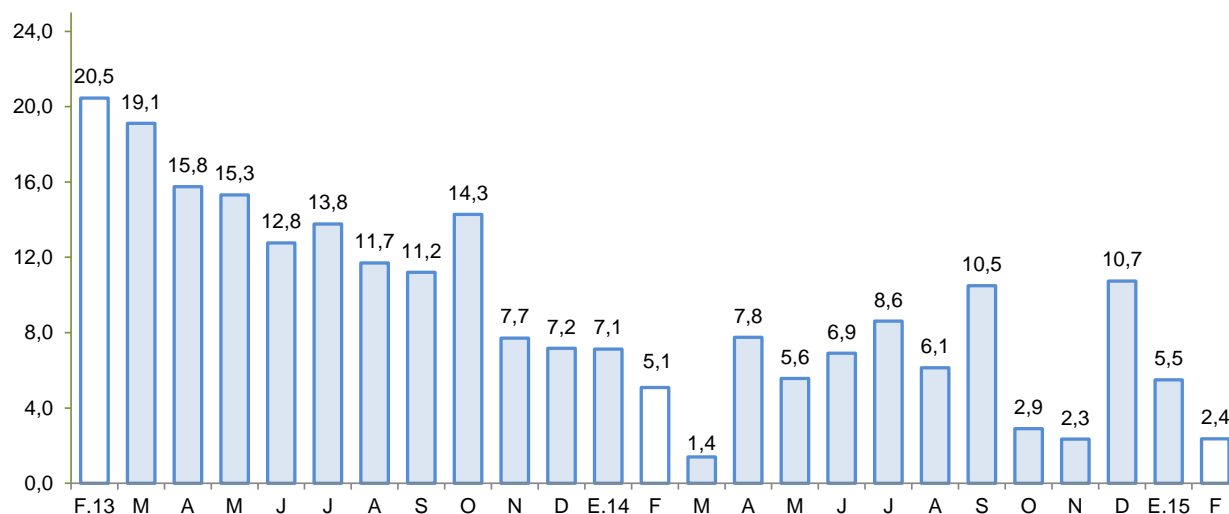

Fuente: Superintendencia de Banca, Seguros y AFP.

V. GASTO PÚBLICO NO FINANCIERO (Ejecución presupuestal)

1. Gasto corriente no financiero

- El gasto corriente no financiero aumentó 30,6 por ciento interanual en términos reales, debido a los mayores gastos a nivel del Gobierno Nacional (92,1 por ciento), puesto que se contrajo el gasto del Gobierno Regional como de las municipalidades. Al respecto, en el primer caso, se sustentó en la expansión de los gastos por personal y obligaciones sociales (44,2 por ciento) y compra de bienes y servicios (113,1 por ciento).
- De otro lado, entre enero y febrero, el gasto ejecutado acumuló S/. 140,2 millones, siendo mayor en 9,9 por ciento respecto al primer bimestre del año pasado. Al respecto, el incremento se explicó por los mayores gastos a nivel del Gobierno Nacional (38,8 por ciento).

CUADRO Nº 9
GASTO CORRIENTE NO FINANCIERO 1/ 2/
 (Millones de nuevos soles)

	Febrero			Enero - Febrero		
	2014	2015	Var.%real	2014	2015	Var.%real
Gobierno Nacional	23,6	46,7	92,1	44,9	64,2	38,8
Gobierno Regional	32,8	33,0	-2,1	62,7	64,8	0,5
Gobiernos locales	9,8	9,2	-8,6	16,4	11,2	-33,8
Total	66,2	88,8	30,6	124,0	140,2	9,9

1/ Información actualizada al 31 de marzo de 2015.

2/ Comprende el gasto en remuneraciones y en bienes y servicios.

Fuente: Ministerio de Economía y Finanzas.

Elaboración: BCRP, Sucursal Huancayo. Departamento de Estudios Económicos.

2. Inversión pública

- La inversión pública en Huancavelica, correspondiente a los tres niveles de gobierno, totalizó en febrero S/. 36,8 millones, mayor en 19,5 por ciento respecto a similar mes del año pasado. Al respecto, la inversión se expandió en el Gobierno Nacional (33,3 por ciento) y Regional (99,7 por ciento).
- En el acumulado bimestral, la inversión pública sumó S/. 48,7 millones, nivel mayor en 18,9 por ciento respecto a similar lapso del año pasado.

CUADRO Nº 10
INVERSIÓN PÚBLICA 1/ 2/
(Millones de nuevos soles)

	Febrero			Enero - Febrero		
	2014	2015	Var %real	2014	2015	Var %real
Gobierno Nacional	10,0	13,7	33,3	10,4	25,0	133,0
Gobierno Regional	9,4	19,4	99,7	14,3	19,5	32,7
Gobiernos locales	10,5	3,7	-65,5	15,1	4,2	-72,9
Inversión Pública	30,0	36,8	19,5	39,8	48,7	18,9

1/ Información actualizada al 31 de marzo de 2015.

2/ Comprende la adquisición de activos no financieros.

Fuente: Ministerio de Economía y Finanzas.

- Por funciones, la inversión en febrero se orientó principalmente a Transporte, Agropecuario, Saneamiento y Educación, que en conjunto representaron el 88,9 por ciento del total invertido. Por nivel de gobierno, destacó el Gobierno Nacional al ejecutar el 51,3 por ciento (S/. 25,0 millones) de la inversión total.

GRÁFICO Nº 8
CRECIMIENTO DE LA INVERSIÓN PÚBLICA
(Variación % real acumulada 12 meses)

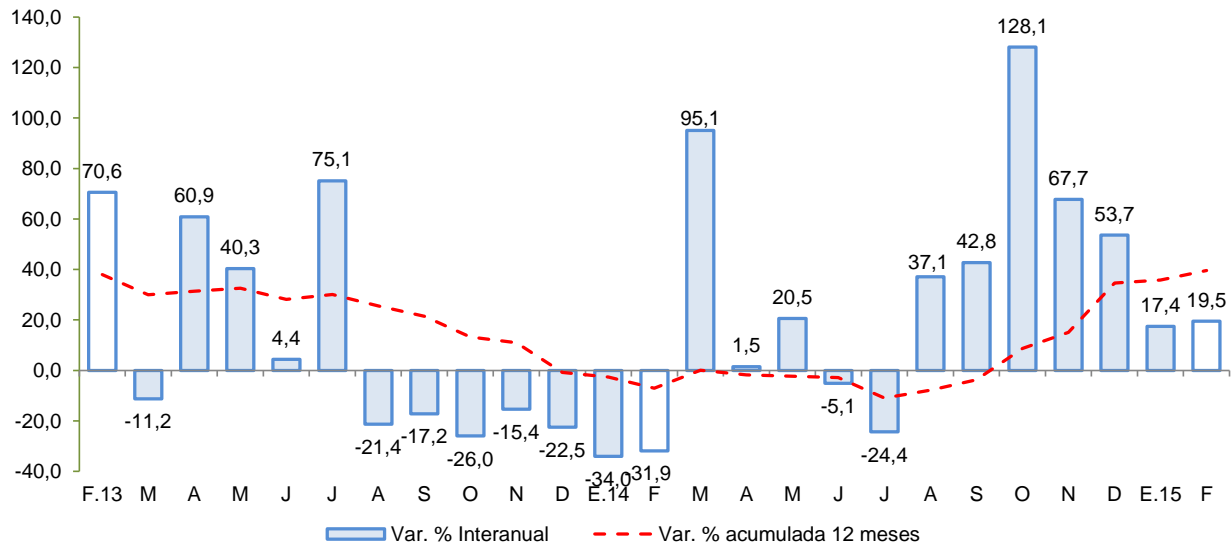

Fuente: MEF



Entre los principales proyectos que se vienen ejecutando destacan:

- Rehabilitación y mejoramiento de la carretera Huancavelica – Lircay por el MTC con un presupuesto de S/. 124,2 millones.
- Rehabilitación y mejoramiento de la carretera Imperial - Pampas, también a cargo del MTC y con un presupuesto de S/. 108,7 millones.
- Mejoramiento de los servicios de las redes de media tensión y baja tensión de los ejes Tablachaca, Colcabamba y Restitución, en la provincia de Tayacaja, con un presupuesto de S/. 19,6 millones para el 2015.
- Rehabilitación y remodelación de la infraestructura educativa y equipamiento de la I.E. Daniel Hernández, en la provincia de Tayacaja, con un presupuesto de S/. 10,5 millones.
- Mejoramiento de laboratorios especializados y aulas académicas, para el fortalecimiento de la investigación científica de la Universidad Nacional de Huancavelica, con un presupuesto de S/. 10,3 millones.



VI. ANEXOS

ANEXO 1

HUANCAVELICA: PRODUCCIÓN AGROPECUARIA 1/
(En toneladas)

PRODUCTOS	2014											2015		PRODUCTOS
	FEB	MAR	ABR	MAY	JUN	JUL	AGO	SET	OCT	NOV	DIC	ENE	FEB	
TOTAL AGRÍCOLA	35 799	40 787	66 337	126 133	90 842	47 421	43 324	22 254	17 634	17 625	22 731	22 866	34 356	TOTAL AGRÍCOLA
Alfalfa	13 102	13 272	12 798	12 957	12 873	12 574	12 508	11 907	11 884	12 806	13 488	13 365	10 021	Alfalfa
Arveja grano seco	31	94	138	2 587	1 284	180	367	99	12	3	0	0	34	Arveja grano seco
Arveja grano verde	2 640	2 117	3 278	1 849	1 510	877	1 122	621	336	662	536	940	2 922	Arveja grano verde
Cebada grano	0	0	697	7 558	10 947	4 105	1 697	517	58	20	0	0	0	Cebada grano
Frijol grano seco	9	17	411	4 488	1 503	161	409	188	102	110	14	0	8	Frijol grano seco
Haba grano seco	67	62	516	3 965	2 706	998	526	296	34	0	6	0	80	Haba grano seco
Haba grano verde	588	869	1 333	1 973	905	292	791	177	0	55	43	263	644	Haba grano verde
Lenteja grano seco	0	0	0	8	3	0	0	0	0	0	0	0	0	Lenteja grano seco
Maca	0	0	69	190	174	354	625	0	30	35	0	0	0	Maca
Maíz amiláceo	278	227	943	11 551	8 125	2 848	994	934	896	82	3	4	268	Maíz amiláceo
Maíz choclo	1 104	1 014	1 073	707	822	123	617	583	292	456	52	24	1 292	Maíz choclo
Oca	0	67	402	5	417	141	772	189	0	0	0	0	0	Oca
Olluco	962	798	2 571	3 460	2 213	736	1 336	279	572	0	0	570	690	Olluco
Papa	14 860	18 103	36 249	63 723	37 442	21 228	18 093	5 623	3 179	3 357	3 884	7 554	17 358	Papa
Trigo	0	3	0	1 891	2 635	993	719	152	17	0	0	0	0	Trigo
Zanahoria	0	0	0	85	23	11	0	0	25	0	24	0	0	Zanahoria
Zapallo	391	845	420	361	0	0	200	34	0	0	24	0	26	Zapallo
TOTAL PECUARIO	2 826	2 951	2 962	2 943	2 941	2 904	2 658	2 548	2 509	2 511	2 661	2 914	2 694	TOTAL PECUARIO
Carne 2/	787	811	853	854	873	844	856	808	746	740	739	779	789	Carne 2/
Carne de ovino 2/	146	142	143	153	153	146	139	134	127	126	131	126	142	Carne de ovino 2/
Carne de porcino 2/	107	110	108	114	110	111	113	109	108	104	110	100	105	Carne de porcino 2/
Carne de vacuno 2/	336	360	385	366	370	365	392	378	328	327	306	342	342	Carne de vacuno 2/
Leche de vacuno 2/	1 859	2 022	2 025	2 019	2 005	1 994	1 747	1 688	1 710	1 721	1 872	2 037	1 820	Leche de vacuno 2/

1/ Información preliminar.

2/ Peso neto.

Fuente: MINAGRI

Elaboración: BCRP, Sucursal Huancayo. Departamento de Estudios Económicos.



ANEXO 2

HUANCAVELICA: SUPERFICIE SEMBRADA 1/
(En hectáreas)

CULTIVO	2013 - 2014						2014 - 2015 1/							CULTIVO
	FEB	MAR	ABR	MAY	JUN	JUL	AGO	SET	OCT	NOV	DIC	ENE	FEB	
Ajo	0	0	0	0	2	0	0	6	70	47	3	2	0	Ajo
Alfalfa	0	0	0	0	0	0	28	29	34	42	0	19	41	Alfalfa
Arveja grano seco	82	13	17	13	2	0	6	134	744	1 157	714	243	73	Arveja grano seco
Arveja grano verde	224	277	307	275	102	170	114	346	1 250	1 608	316	194	48	Arveja grano verde
Avena grano	0	0	0	0	0	0	0	20	340	193	0	15	0	Avena grano
Cebada grano	1 200	40	4	0	0	0	0	26	3 506	6 311	3 614	1 330	362	Cebada grano
Cebolla	0	0	0	0	2	0	0	0	5	0	0	0	0	Cebolla
Frijol grano seco	22	27	44	22	86	11	2	86	1 301	2 708	840	13	23	Frijol grano seco
Haba grano seco	38	2	15	1	0	2	12	585	2 704	2 556	432	47	3	Haba grano seco
Haba grano verde	194	138	36	18	3	32	81	224	736	544	252	88	187	Haba grano verde
Lenteja	0	0	0	0	0	0	0	0	8	8	0	0	1	Lenteja
Maca	0	0	0	0	0	0	0	21	89	274	0	0	0	Maca
Maíz amarillo duro	4	26	76	29	9	0	12	4	10	64	72	18	0	Maíz amarillo duro
Maíz amiláceo	2	58	63	0	4	28	406	2 070	7 021	6 865	772	168	0	Maíz amiláceo
Maíz choclo	3	0	50	63	41	8	110	167	181	46	0	29	0	Maíz choclo
Oca	0	0	0	0	0	0	0	92	142	115	0	0	0	Oca
Olluco	0	0	0	0	88	289	398	529	714	347	17	0	0	Olluco
Palto	0	0	0	0	0	0	32	0	0	0	0	2	2	Palto
Papa	20	34	548	760	815	469	801	2 101	8 167	7 193	1 020	22	14	Papa
Quinua	0	0	0	4	0	0	4	24	322	715	139	51	1	Quinua
Trigo	121	10	5	0	0	0	0	42	1 000	1 656	1 112	385	23	Trigo
Zanahoria	0	0	0	0	4	4	0	2	2	1	13	1	1	Zanahoria
Zapallo	1	0	0	0	0	0	40	1	57	78	21	20	18	Zapallo

1/ Cifras preliminares.

Fuente: DRA - Huancavelica.

Elaboración: BCRP, Sucursal Huancayo. Departamento de Estudios Económicos.



ANEXO 3

**HUANCAVELICA: PRODUCCIÓN MINERA 1/
(Contenido fino)**

PRODUCTOS	2014											2015		PRODUCTOS
	FEB	MAR	ABR	MAY	JUN	JUL	AGO	SET	OCT	NOV	DIC	ENE	FEB	
MINERÍA METÁLICA														MINERÍA METÁLICA
Cobre (TMF)	1 490	1 323	2 037	1 965	1 841	2 223	2 138	2 366	2 175	2 130	1 406	2 085	1 992	Cobre (TMF)
Plata (KGF)	14 059	12 659	14 671	14 904	15 443	16 722	14 554	15 352	14 224	15 883	13 884	13 804	15 696	Plata (KGF)
Zinc (TMF)	636	1 517	834	668	1 162	1 363	1 600	1 289	1 534	1 682	2 072	1 691	1 550	Zinc (TMF)
Plomo (TMF)	974	1 757	899	898	1 228	1 320	1 637	1 472	1 458	1 656	2 125	1 717	1 689	Plomo (TMF)
Oro (KGF)	6	2	10	7	8	12	23	13	9	11	14	4	5	Oro (KGF)

1/ Cifras preliminares

Fuente: MINEM.

Elaboración: BCRP, Sucursal Huancayo. Departamento de Estudios Económicos.



ANEXO 4

**HUANCAVELICA: EXPORTACIONES POR GRUPO DE PRODUCTO 1/
(Millones de US\$ FOB)**

TIPO	2014											2015 1/		TIPO
	FEB	MAR	ABR	MAY	JUN	JUL	AGO	SET	OCT	NOV	DIC	ENE	FEB	
PRODUCTOS TRADICIONALES	9,7	15,9	0,1	10,3	5,5	9,3	12,0	7,0	5,7	1,0	2,6	0,4	4,7	PRODUCTOS TRADICIONALES
Pesqueros	0,0	0,0	0,0	0,0	0,0	0,0	0,0	0,0	0,0	0,0	0,0	0,0	0,0	Pesqueros
Agrícolas	0,2	0,3	0,1	0,2	0,1	0,1	0,0	0,2	0,0	0,0	0,0	0,0	0,0	Agrícolas
Mineros	9,5	15,7	0,0	10,2	5,5	9,2	12,0	6,8	5,7	1,0	2,6	0,4	4,7	Mineros
PRODUCTOS NO TRADICIONALES	0,1	0,3	0,2	0,0	0,1	0,0	0,1	0,1	0,1	0,2	0,6	0,4	0,3	PRODUCTOS NO TRADICIONALES
Agropecuarios	0,0	0,0	0,0	0,0	0,0	0,0	0,0	0,0	0,0	0,0	0,0	0,0	0,0	Agropecuarios
Maderas y papeles, y sus manufacturas	0,0	0,0	0,0	0,0	0,0	0,0	0,0	0,0	0,0	0,0	0,0	0,0	0,0	Maderas y papeles, y sus manufacturas
Metal - mecánicos	0,0	0,0	0,0	0,0	0,0	0,0	0,0	0,0	0,0	0,0	0,0	0,0	0,0	Metal - mecánico
Minería no metálica	0,0	0,0	0,0	0,0	0,0	0,0	0,0	0,0	0,0	0,0	0,0	0,0	0,0	Minería no metálica
Pesqueros	0,1	0,3	0,1	0,0	0,0	0,0	0,0	0,1	0,1	0,2	0,5	0,4	0,2	Pesqueros
Químicos	0,0	0,0	0,0	0,0	0,0	0,0	0,0	0,0	0,0	0,0	0,0	0,0	0,0	Químicos
Sidero - metalúrgico y joyería	0,0	0,0	0,0	0,0	0,0	0,0	0,0	0,0	0,0	0,0	0,0	0,0	0,0	Sidero - metalúrgico y joyería
Textiles	0,0	0,0	0,0	0,0	0,1	0,0	0,0	0,0	0,0	0,0	0,0	0,0	0,0	Textiles
Otros	0,0	0,0	0,0	0,0	0,0	0,0	0,1	0,0	0,0	0,0	0,0	0,0	0,0	Otros
OTROS	0,0	0,0	0,0	0,0	0,0	0,0	0,0	0,0	0,0	0,0	0,0	0,0	0,0	OTROS
TOTAL EXPORTACIONES	9,8	16,2	0,3	10,3	5,6	9,3	12,1	7,1	5,9	1,2	3,1	0,7	4,9	TOTAL EXPORTACIONES

1/ Cifras Preliminares.

Fuente: SUNAT.

Elaboración: BCRP, Sucursal Huancayo. Departamento de Estudios Económicos.



ANEXO 5

**HUANCAVELICA: INGRESOS CORRIENTES DEL GOBIERNO CENTRAL
(Millones de nuevos soles)**

	2014											2015			
	FEB	MAR	ABR	MAY	JUN	JUL	AGO	SET	OCT	NOV	DIC	ENE	FEB		
I. INGRESOS TRIBUTARIOS	3	2	2	5	2	2	2	2	2	2	2	3	5	2	I. INGRESOS TRIBUTARIOS
1). Impuesto a la Renta	1	1	1	1	1	1	1	1	1	1	1	1	3	1	1). Impuesto a la Renta
Personas Naturales	1	0	1	1	0	1	1	1	1	1	1	1	2	0	Personas Naturales
Personas Jurídicas	0	0	0	0	0	0	0	0	0	0	0	1	1	0	Personas Jurídicas
Regularización	0	0	0	0	0	0	0	0	0	0	0	0	0	0	Regularización
2). Impuesto a las Importaciones	0	0	0	0	0	0	0	0	0	0	0	0	0	0	2). Impuesto a las Importaciones
3). Impuesto General a las Ventas (IGV)	1	1	1	2	1	1	1	1	1	1	1	1	2	1	3). Impuesto General a las Ventas (IGV)
Operaciones Internas	1	1	1	2	1	1	1	1	1	1	1	1	2	1	Operaciones Internas
Operaciones Externas	0	0	0	0	0	0	0	0	0	0	0	0	0	0	Operaciones Externas
4. Impuesto Selectivo al Consumo (ISC)	0	0	0	0	0	0	0	0	0	0	0	0	0	0	4. Impuesto Selectivo al Consumo (ISC)
5). Otros Ingresos Tributarios	0	0	0	2	0	0	0	0	0	0	0	0	0	0	5). Otros Ingresos Tributarios
II. INGRESOS NO TRIBUTARIOS	0	0	1	0	0	0	0	0	0	0	0	0	0	0	II. INGRESOS NO TRIBUTARIOS
TOTAL INGRESOS (I+II)	3	2	3	5	2	2	2	2	3	3	4	5	2	TOTAL INGRESOS (I+II)	

Fuente: Superintendencia Nacional de Administración Tributaria - SUNAT

Elaboración: BCRP, Sucursal Huancayo, Departamento de Estudios Económicos.



ANEXO 6

HUANCAVELICA: GASTOS NO FINANCIEROS DEL GOBIERNO NACIONAL 1/
(Millones de nuevos soles)

	2014											2015		
	FEB	MAR	ABR	MAY	JUN	JUL	AGO	SET	OCT	NOV	DIC	ENE	FEB	
GASTOS NO FINANCIEROS	33,6	18,0	48,0	34,2	48,3	32,1	48,4	60,6	122,2	51,8	229,6	28,8	60,4	GASTOS NO FINANCIEROS
a. GASTOS CORRIENTES	23,6	14,4	42,0	25,0	42,5	22,2	40,3	42,8	55,0	37,0	113,1	17,5	46,7	a. GASTOS CORRIENTES
1. Personal y obligaciones sociales	4,8	5,2	5,4	5,4	5,4	6,7	5,3	5,3	5,6	5,1	6,8	10,1	7,1	1. Personal y obligaciones sociales
2. Pensiones y prestaciones sociales	1,1	1,3	1,4	1,2	1,3	1,8	1,6	2,0	1,1	1,4	3,0	1,2	1,2	2. Pensiones y prestaciones sociales
3. Bienes y servicios	5,3	5,4	21,8	6,6	8,2	13,0	6,8	27,2	25,4	24,6	65,9	6,0	11,6	3. Bienes y servicios
4. Donaciones y transferencias	0,0	0,0	0,0	0,0	0,0	0,0	0,0	0,0	0,0	0,0	0,0	0,0	12,1	4. Donaciones y transferencias
5. Otros gastos	12,5	2,5	13,4	11,8	27,7	0,7	26,6	8,3	22,9	6,0	37,3	0,2	14,7	5. Otros gastos
b. GASTOS DE CAPITAL	10,0	3,6	6,1	9,2	5,8	9,9	8,1	17,8	67,2	14,8	116,5	11,3	13,7	b. GASTOS DE CAPITAL
1. Adquisición de activos no financieros	10,0	3,6	6,1	9,2	5,8	9,7	8,0	17,8	66,8	14,8	111,7	11,3	13,7	1. Adquisición de activos no financieros
2. Donaciones y transferencias	0,0	0,0	0,0	0,0	0,0	0,0	0,0	0,0	0,0	0,0	0,0	0,0	0,0	2. Donaciones y transferencias
3. Otros gastos de capital	0,0	0,0	0,0	0,0	0,0	0,2	0,2	0,0	0,3	0,0	4,7	0,0	0,0	3. Otros gastos de capital

1/ Información actualizada al 31 de marzo de 2015.

Fuente: Ministerio de Economía y Finanzas.

Elaboración: BCRP, Sucursal Huancayo. Departamento de Estudios Económicos.



ANEXO 7

**HUANCAVELICA: GASTOS NO FINANCIEROS DEL GOBIERNO REGIONAL 1/
(Millones de nuevos soles)**

	2014											2015		
	FEB	MAR	ABR	MAY	JUN	JUL	AGO	SET	OCT	NOV	DIC	ENE	FEB	
GASTOS NO FINANCIEROS	42,2	114,1	39,2	64,4	64,8	88,5	30,7	51,2	55,0	79,9	122,1	32,0	52,3	GASTOS NO FINANCIEROS
a. GASTOS CORRIENTES	32,8	41,4	35,8	39,6	43,8	72,6	13,7	35,6	40,8	50,5	95,3	31,9	33,0	a. GASTOS CORRIENTES
1. Personal y obligaciones sociales	23,7	23,5	24,8	24,4	25,1	50,4	11,2	21,9	27,0	33,1	49,0	26,8	25,6	1. Personal y obligaciones sociales
2. Pensiones y prestaciones sociales	1,4	1,3	1,3	1,3	1,5	2,5	1,0	1,5	1,5	1,4	4,1	1,8	1,5	2. Pensiones y prestaciones sociales
3. Bienes y servicios	6,9	16,3	9,1	13,7	16,9	19,3	1,5	12,0	12,3	15,8	29,3	3,1	5,9	3. Bienes y servicios
4. Donaciones y transferencias	0,0	0,0	0,0	0,0	0,0	0,0	0,0	0,0	0,0	0,0	0,0	0,0	0,0	4. Donaciones y transferencias
5. Otros gastos	0,7	0,3	0,6	0,1	0,2	0,4	0,0	0,2	0,0	0,1	12,9	0,1	0,0	5. Otros gastos
b. GASTOS DE CAPITAL	9,4	72,8	3,4	24,8	21,0	15,9	17,0	15,6	14,1	29,4	26,8	0,1	19,4	b. GASTOS DE CAPITAL
1. Adquisición de activos no financieros	9,4	68,1	3,4	16,6	13,4	12,6	17,0	15,6	14,8	29,4	26,8	0,1	19,4	1. Adquisición de activos no financieros
2. Donaciones y transferencias	0,0	4,7	0,0	8,2	7,6	3,3	0,0	0,0	-0,7	0,0	0,0	0,0	0,0	2. Donaciones y transferencias
3. Otros gastos de capital	0,0	0,0	0,0	0,0	0,0	0,0	0,0	0,0	0,0	0,0	0,0	0,0	0,0	3. Otros gastos de capital

1/ Información actualizada al 31 de marzo de 2015.

Fuente: Ministerio de Economía y Finanzas.

Elaboración: BCRP, Sucursal Huancayo. Departamento de Estudios Económicos.



ANEXO 8

HUANCAVELICA: GASTOS NO FINANCIEROS DE GOBIERNOS LOCALES 1/
(Millones de nuevos soles)

	2014											2015		
	FEB	MAR	ABR	MAY	JUN	JUL	AGO	SET	OCT	NOV	DIC	ENE	FEB	
GASTOS NO FINANCIEROS	20,6	33,7	41,5	41,1	40,5	63,5	43,1	49,0	63,9	60,0	126,3	2,4	12,9	GASTOS NO FINANCIEROS
a. GASTOS CORRIENTES	9,8	12,4	12,7	12,5	11,5	13,1	13,1	10,7	13,3	12,5	24,0	2,0	9,2	a. GASTOS CORRIENTES
1. Personal y obligaciones sociales	2,4	2,9	2,5	2,2	2,2	3,3	2,5	2,3	2,7	2,3	3,8	1,2	3,7	1. Personal y obligaciones sociales
2. Pensiones y prestaciones sociales	0,3	1,1	0,6	1,2	1,2	0,9	1,3	1,4	1,6	1,7	3,0	0,1	0,1	2. Pensiones y prestaciones sociales
3. Bienes y servicios	6,2	7,7	7,9	7,6	7,4	7,5	6,5	6,3	6,4	6,3	14,1	0,6	5,0	3. Bienes y servicios
4. Donaciones y transferencias	0,7	0,6	1,5	1,4	0,7	1,4	2,7	0,7	2,5	2,0	2,9	0,1	0,2	4. Donaciones y transferencias
5. Otros gastos	0,2	0,2	0,0	0,1	0,1	0,1	0,1	0,0	0,1	0,1	0,1	0,0	0,1	5. Otros gastos
b. GASTOS DE CAPITAL	10,8	21,3	28,9	28,6	29,0	50,4	30,0	38,2	50,5	47,6	102,3	0,5	3,7	b. GASTOS DE CAPITAL
1. Adquisición de activos no financieros	10,5	21,1	28,3	28,4	29,0	50,3	29,7	38,0	50,4	47,2	101,5	0,5	3,7	1. Adquisición de activos no financieros
2. Donaciones y transferencias	0,3	0,2	0,6	0,1	0,0	0,1	0,3	0,1	0,2	0,3	0,8	0,0	0,0	2. Donaciones y transferencias
3. Otros gastos de capital	0,0	0,0	0,0	0,0	0,0	0,0	0,0	0,1	0,0	0,0	0,0	0,0	0,0	3. Otros gastos de capital

1/ Información actualizada al 31 de marzo de 2015.

Fuente: Ministerio de Economía y Finanzas.

Elaboración: BCRP, Sucursal Huancayo. Departamento de Estudios Económicos.



ANEXO 9

HUANCAVELICA: MOROSIDAD
(En porcentajes)

	2014												2015	
	ENE	FEB	MAR	ABR	MAY	JUN	JUL	AGO	SET	OCT	NOV	DIC	ENE	
I. BANCA MULTIPLE	0,9	1,1	1,5	1,3	3,4	2,4	1,7	2,2	2,5	2,5	2,0	2,0	2,5	I. BANCA MULTIPLE
II. INSTITUCIONES NO BANCARIAS														II. INSTITUCIONES NO BANCARIAS
Empresas Financieras	1,2	1,4	1,6	1,6	1,6	1,8	1,9	1,9	2,0	1,9	2,1	1,9	2,4	Empresas Financieras
Cajas Municipales	2,7	2,8	2,7	2,7	2,1	2,3	2,3	2,3	2,3	2,3	2,5	2,3	2,8	Cajas Municipales
Cajas Rurales	17,2	18,8	15,2	15,2	16,5	18,0	20,1	20,1	21,6	23,4	-	-	-	Cajas Rurales
Edpymes	-	-	-	-	-	-	-	-	-	-	-	-	-	Edpymes
III. ENTIDADES ESTATALES														III. ENTIDADES ESTATALES
Banco de la Nación 1/	1,1	1,2	1,2	1,2	1,1	1,1	1,1	1,2	1,3	1,2	1,2	1,1	1,1	Banco de la Nación 1/
Total	2,1	2,3	2,3	2,2	2,1	2,2	2,2	2,2	2,3	2,3	2,2	2,0	2,4	Total

1/ Sólo considera los créditos de consumo e hipotecario

Fuente: SBS

Elaboración: BCRP, Sucursal Huancayo. Departamento de Estudios Económicos.