

BANCO CENTRAL DE RESERVA DEL PERÚ
SUCURSAL HUANCAYO



HUANCAVELICA: Síntesis de Actividad Económica
Enero 2015¹

Departamento de Estudios Económicos

El Banco Central de Reserva del Perú (BCRP) ha considerado presentar un conjunto de indicadores sectoriales de actividad económica con la finalidad de poder realizar el seguimiento del desempeño de la economía departamental. Para el sector real, se ha utilizado el Valor Bruto de Producción a precios del año 2007 para los sectores disponibles. Cabe señalar que a partir de enero 2014, el Instituto Nacional de Estadística (INEI) ha realizado el cambio de año base (de 1994 a 2007) para la construcción del Producto Bruto Interno (PBI) nacional, estando en elaboración la desagregación departamental. En la medida que se publique referida información, el BCRP volvería a elaborar para cada departamento un indicador agregado de actividad económica.

¹ En el presente informe participaron Francisco Callupe Casaño y Sergio Carrasco Mamani.

ÍNDICE

| | <i>Página</i> |
|---|---------------|
| RESUMEN EJECUTIVO..... | 3 |
| I. ACTIVIDAD PRODUCTIVA..... | 5 |
| 1. Actividad primaria..... | 5 |
| 1.1 Sector agropecuario..... | 5 |
| 1.2 Sector minería..... | 6 |
| 2. Otros indicadores sectoriales..... | 7 |
| 2.1 Sector construcción..... | 7 |
| 2.2 Arribos a los establecimientos de hospedaje..... | 8 |
| II. ASPECTOS LABORALES..... | 9 |
| 1. Empleo..... | 9 |
| III. SECTOR EXTERNO..... | 10 |
| 1. Exportaciones..... | 10 |
| IV. CRÉDITOS Y DEPÓSITOS..... | 10 |
| 1. Créditos..... | 10 |
| 2. Depósitos..... | 12 |
| V. GASTO PÚBLICO NO FINANCIERO (Ejecución presupuestal)..... | 12 |
| 1. Gasto corriente no financiero..... | 12 |
| 2. Inversión pública..... | 14 |
| VI. ANEXOS..... | 16 |



RESUMEN EJECUTIVO

Principales hechos de importancia

- En el primer mes del año, el sector agropecuario disminuyó 4,1 por ciento, mientras que el sector minero se expandió en 9,7 por ciento.
- En cuanto a los otros indicadores de la actividad económica de la región, destacó el crecimiento en enero de los despachos de cemento (78,7 por ciento), los arribos a los establecimientos de hospedaje (43,5 por ciento), el crédito directo total (13,0 por ciento), la inversión pública (17,4 por ciento). Por el contrario, disminuyó el empleo formal urbano (-6,7 por ciento).

Actividad primaria

- El **sector agropecuario** disminuyó en 4,1 por ciento interanual en enero, explicado por la contracción en la producción de la parte agrícola (-15,2 por ciento), principalmente en papa (-15,7 por ciento), arveja grano verde (-34,1 por ciento) y maíz choclo (-91,3 por ciento).
- La **actividad minera** creció 9,7 ciento interanual, por la mayor producción de cobre (15,8 por ciento), zinc (22,0 por ciento) y oro (204,3 por ciento), contrarrestado la disminución en plata (-5,2 por ciento).

Otros indicadores de actividad económica

- En enero, los **despachos de cemento** se incrementaron en 78,7 por ciento respecto a similar mes de 2014, debido a la mayor ejecución de obras públicas a nivel del Gobierno Nacional.
- Los **arribos a los establecimientos de hospedaje** aumentaron en el mes en 43,5 por ciento interanual, por la mayor afluencia de turistas nacionales (43,1 por ciento) y extranjeros (257,9 por ciento).
- El **empleo formal** en las empresas de más de 10 trabajadores en la ciudad de Huancavelica disminuyó 6,7 por ciento en enero, por la menor contratación laboral de la actividad de comercio (-25,6 por ciento) y servicios (-0,5 por ciento).
- El **crédito directo total** en la región (S/. 218 millones) creció 13,0 por ciento en enero, en términos nominales, con respecto a igual mes del año 2014. De otro lado, los créditos de consumo e hipotecarios mostraron una expansión de 12,2 y 36,9 por ciento, respectivamente.
- Por su parte, la **inversión pública** (S/. 11,9 millones) creció en 17,4 por ciento, en términos reales, por mayor ejecución a nivel del Gobierno Nacional.
- En cuanto a los **proyectos de inversión pública** que destacaron por su mayor desembolso en el mes, fueron: Rehabilitación y mejoramiento de la carretera Imperial – Pampas (S/. 3,9 millones), Mejoramiento y ampliación del camino vecinal Pampas - Acraqua, tramo Chalampampa - Dos de Mayo, en la provincia de Tayacaja (S/. 1,3 millones), Rehabilitación y remodelación de la infraestructura educativa y equipamiento de la I.E. Daniel Hernández en la provincia de Tayacaja (S/. 1,1 millones), Construcción del puente Huanchuy y accesos (S/. 1,1 millones), y Mejoramiento de la capacidad resolutive de los servicios de salud para brindar atención integral a mujeres gestantes, parturientas y madres lactantes, así como niños menores de 3 años (S/. 1,0 millones).

CUADRO N° 1
OTROS INDICADORES DE ACTIVIDAD ECONÓMICA
 (Variación % respecto a similar mes del año anterior)

| | Ago.14 | Set.14 | Oct.14 | Nov.14 | Dic.14 | Ene.15 |
|--------------------------------------|---------------|---------------|---------------|---------------|---------------|---------------|
| Despachos de cemento 1/ | ↑ 153,7 | ↑ 123,2 | ↑ 163,9 | ↑ 118,7 | ↑ 101,9 | ↑ 78,7 |
| Arribos a los establec. de hospedaje | ↓ -22,9 | ↓ -10,6 | ↑ 10,4 | ↑ 11,0 | ↑ 17,6 | ↑ 43,5 |
| Empleo formal urbano 2/ | ↓ -3,6 | ↓ -1,5 | ↓ -5,3 | ↓ -5,4 | ↓ -5,2 | ↓ -6,7 |
| Crédito total 3/ | ↑ 17,0 | ↑ 16,2 | ↑ 15,4 | ↑ 13,5 | ↑ 12,6 | ↑ 13,0 |
| Crédito de consumo 3/ | ↑ 15,8 | ↑ 15,1 | ↑ 13,3 | ↑ 13,4 | ↑ 12,5 | ↑ 12,2 |
| Crédito hipotecario 3/ | ↑ 18,7 | ↑ 17,6 | ↑ 29,0 | ↑ 30,9 | ↑ 30,8 | ↑ 36,9 |
| Inversión pública 1/ | ↑ 37,1 | ↑ 42,8 | ↑ 128,1 | ↑ 67,7 | ↑ 53,9 | ↑ 17,4 |

1/ En términos reales.

2/ En empresas de 10 a más trabajadores situadas en la ciudad de Huancavelica.

3/ En términos nominales.

Fuentes: BCRP - Sucursal Huancayo, UNACEM, MINCETUR, MTPE, SBS y MEF.



I. ACTIVIDAD PRODUCTIVA

1. Actividad primaria

1.1 Sector agropecuario

- La actividad agropecuaria cayó 4,1 por ciento en enero, por la menor producción agrícola (-15,2 por ciento), aunque fue parcialmente contrarrestado por la mayor producción de la parte pecuaria (4,8 por ciento).

CUADRO N° 2
SECTOR AGROPECUARIO 1/
(Miles de toneladas)

| Subsectores | Estructura Porcentual 2013 2/ | Enero | | | Contribución al crecimiento 3/ |
|--|----------------------------------|--------|--------|--------------|-----------------------------------|
| | | 2014 | 2015 | Var. % | |
| AGRÍCOLA | 70,9 | | | -15,2 | -6,8 |
| Orientada al mercado externo y agroindustria 2/ | 0,6 | | | 8,7 | 0,0 |
| Palta | 0,2 | 9 | 7 | -24,5 | 0,0 |
| Quinua | 0,2 | 0 | 3 | 0,0 | 0,0 |
| Orientado al mercado interno 2/ | 70,3 | | | -15,3 | -6,8 |
| Papa | 31,8 | 8 964 | 7 554 | -15,7 | -3,8 |
| Maíz amiláceo | 8,6 | 0 | 4 | 0,0 | 0,0 |
| Alfalfa | 4,7 | 13 243 | 13 365 | 0,9 | 0,1 |
| Cebada grano | 4,1 | 0 | 0 | - | - |
| Frijol grano seco | 4,0 | 0 | 0 | - | - |
| Arveja grano verde | 3,7 | 1 426 | 940 | -34,1 | -2,5 |
| Haba grano seco | 2,5 | 0 | 0 | - | - |
| Arveja grano seco | 2,2 | 0 | 0 | - | - |
| Olluco | 1,5 | 0 | 570 | - | - |
| Trigo | 1,3 | 0 | 0 | - | - |
| Haba grano verde | 0,9 | 208 | 263 | 26,3 | 0,2 |
| Maíz choclo | 0,7 | 277 | 24 | -91,3 | -0,8 |
| PECUARIO | 29,1 | | | 4,8 | 2,7 |
| Carne de Vacuno 4/ | 7,4 | 338 | 342 | 1,4 | 0,1 |
| Leche Vacuno | 4,9 | 1 894 | 2 037 | 7,6 | 0,7 |
| Carne de Ovíno 4/ | 3,4 | 123 | 126 | 2,7 | 0,1 |
| Carne de Porcino 4/ | 1,6 | 104 | 100 | -4,3 | -0,1 |
| Lana de ovino | 0,5 | 21 | 17 | -20,3 | -0,1 |
| SECTOR AGROPECUARIO | 100,0 | | | -4,1 | -4,1 |

1/ Cifras preliminares.

2/ A precios de 2007.

3/ En base a la estructura porcentual de similar periodo de 2014.

4/ Peso neto.

Fuente: Ministerio de Agricultura y Riego.

Elaboración: BCRP, Sucursal Huancayo. Departamento de Estudios Económicos.

- El subsector agrícola disminuyó 15,2 por ciento en enero, por la contracción de la producción con destino al mercado interno (-15,3 por ciento) aunque aumentó lo orientado a la exportación y agroindustria (8,7 por ciento). En el primer caso, disminuyó la producción de papa (-15,7 por ciento), arveja grano verde (-34,1 por ciento) y maíz choclo (-91,3 por ciento), debido a las menores siembras de inicio de campaña por la menor disponibilidad de aguas de avenida.

- Respecto a la producción pecuaria, creció 4,8 por ciento en el mes, principalmente por la mayor producción de carne de vacuno (1,4 por ciento) y leche de vacuno (7,6 por ciento), luego de que el año pasado, la variabilidad climática incrementara la mortalidad por bajas temperaturas.
- En cuanto a participación en el VBP agropecuario en enero, los cultivos como papa, alfalfa, arveja grano verde, además de carne de vacuno y ovino, representaron un 46,4 por ciento del total departamental.
- En cuanto a las siembras, en lo que va de la campaña agrícola 2014 - 2015, se instaló un total de 82,6 mil hectáreas, menor en 6,2 por ciento respecto del periodo agosto - enero de la campaña anterior. Las menores siembras se registraron principalmente en cebada grano (-15,8 por ciento), papa (-5,3 por ciento) y maíz amiláceo (-6,7 por ciento).

CUADRO N° 3
SUPERFICIE SEMBRADA 1/
(Hectáreas)

| | Campaña agrícola 2/ | | Variación | |
|------------------------------|---------------------|---------------|---------------|-------------|
| | 2013/2014 | 2014/2015 | Absoluta | Porcentual |
| CULTIVOS TRANSITORIOS | 88 063 | 82 630 | -5 434 | -6,2 |
| Arveja grano seco | 3 152 | 2 966 | - 186 | -5,9 |
| Arveja grano verde | 3 945 | 4 487 | 542 | 13,7 |
| Avena grano | 380 | 568 | 187 | 49,2 |
| Cebada grano | 17 044 | 14 350 | -2 694 | -15,8 |
| Frijol grano seco | 4 918 | 4 950 | 32 | 0,7 |
| Haba grano seco | 6 607 | 6 336 | - 272 | -4,1 |
| Haba grano verde | 1 793 | 1 921 | 128 | 7,1 |
| Maíz amarillo duro | 184 | 180 | - 4 | -2,2 |
| Maíz amiláceo | 18 551 | 17 302 | -1 250 | -6,7 |
| Maíz choclo | 456 | 527 | 71 | 15,5 |
| Olluco | 2 339 | 2 004 | - 335 | -14,3 |
| Papa | 20 170 | 19 093 | -1 078 | -5,3 |
| Trigo | 4 598 | 4 167 | - 432 | -9,4 |
| Otros | 3 926 | 3 781 | - 145 | -3,7 |
| TOTAL | 88 063 | 82 630 | -5 434 | -6,2 |

1/ Cifras preliminares.

2/ Corresponde al periodo agosto - enero.

Fuente: Dirección Regional de Agricultura de Huancavelica.

Elaboración: BCRP, Sucursal Huancayo. Departamento de Estudios Económicos.

1.2 Sector minería

- La producción minera creció 9,7 por ciento en enero, debido a la mayor producción de cobre (15,8 por ciento), zinc (22,0 por ciento) y oro (204,3 por ciento), contrarrestado parcialmente por la disminución en plata (-5,2 por ciento).
- En cuanto a participación en el Valor Bruto de Producción (VBP) minero acumulado, destacó cobre y plata con 48,5 y 22,6 por ciento, respectivamente. En el primer caso, sobresalió la empresa Doe Run Perú que explotó el 91 por ciento del total extraído; mientras que en plata, destacó Minas Buenaventura con cerca del 56 por ciento de participación.



CUADRO N° 4
SECTOR MINERÍA 1/
(Variación % real respecto a similar periodo del año anterior)

| Mineral | Estructura Porcentual 2013 2/ | Enero | | | Contribución 3/ |
|--------------------------|-------------------------------------|---------|---------|------------|--------------------|
| | | 2014 | 2015 | Var.% | |
| Cobre (TMF) | 47,3 | 1 800 | 2 085 | 15,8 | 7,3 |
| Plata (Onzas troy) | 32,5 | 468 062 | 443 806 | -5,2 | -1,4 |
| Zinc (TMF) | 9,5 | 1 386 | 1 691 | 22,0 | 3,1 |
| Plomo (TMF) | 8,9 | 1 665 | 1 717 | 3,1 | 0,4 |
| Oro (Onzas troy) | 1,9 | 45 | 137 | 204,3 | 0,3 |
| SECTOR MINERÍA 2/ | 100,0 | | | 9,7 | 9,7 |

1/ Cifras preliminares.

2/ A precios de 2007.

3/ En base a la estructura porcentual de similar periodo de 2014.

Fuente: Ministerio de Energía y Minas.

Elaboración: BCRP, Sucursal Huancayo, Departamento de Estudios Económicos.

GRÁFICO N° 1
CRECIMIENTO DE LA PRODUCCIÓN MINERA
(Variación % real respecto a similar mes del año anterior)

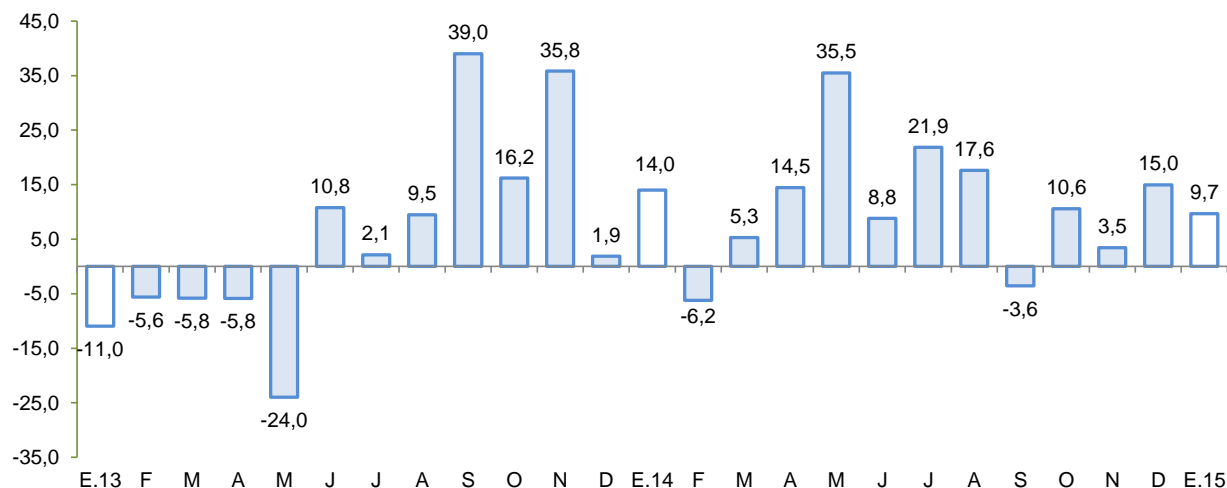

Fuente: MINEM.

Elaboración: BCRP, Sucursal Huancayo, Departamento de Estudios Económicos.

2. Otros indicadores sectoriales

2.1 Sector construcción

- Los despachos de cemento continuaron en la senda positiva, registrando un crecimiento de 78,7 por ciento en enero, debido a la mayor inversión a nivel del Gobierno Nacional, puesto que se contrajo las del Gobierno Regional y municipalidades.

GRÁFICO N° 2
CRECIMIENTO DE LOS DESPACHOS DE CEMENTO
 (Variación % real respecto a similar mes del año anterior)

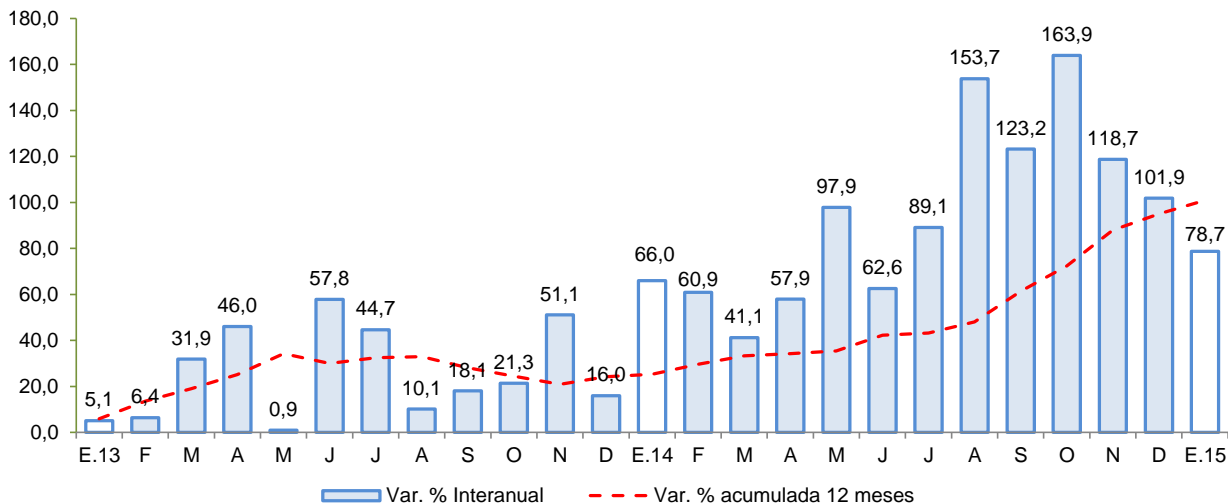

Fuente: BCRP, Sucursal Huancayo en base a información de UNACEM S.A.A.

2.2 Arribos a los establecimientos de hospedaje

- En enero, el número de arribos a los establecimientos de hospedaje (14,1 miles) de la región aumentó 43,5 por ciento interanual, por la mayor afluencia de visitantes nacionales (43,1 por ciento) como de extranjeros (257,9 por ciento), toda vez que el tránsito vehicular entre Huancayo y Huancavelica se desarrolló de manera normal.

GRÁFICO N° 3
CRECIMIENTO DE ARRIBOS A ESTABLECIMIENTOS DE HOSPEDAJE
 (Variación %)

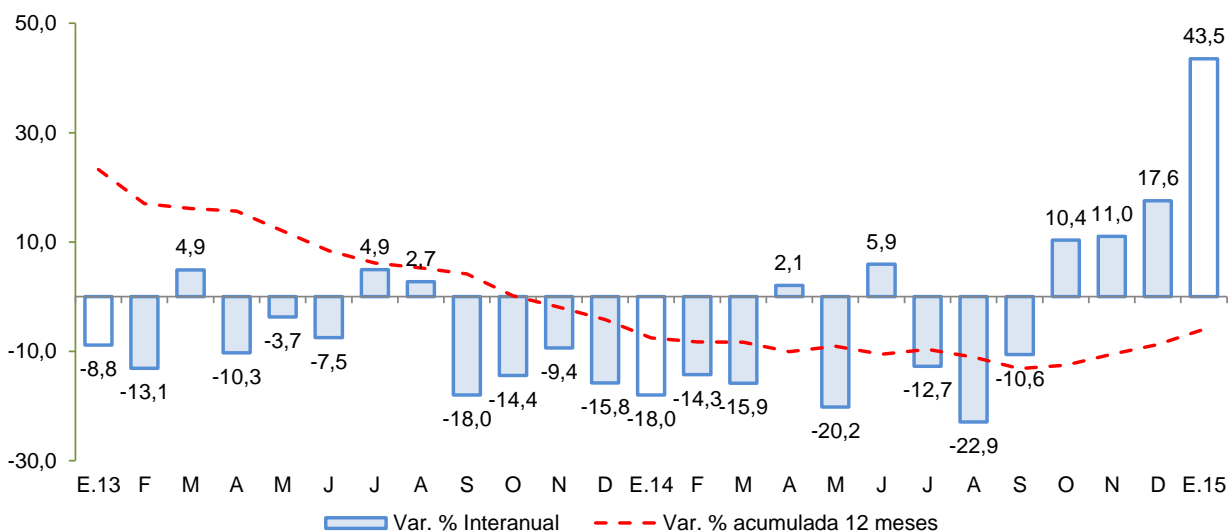

Fuente: Encuesta Mensual a Establecimientos de Hospedaje Temporal – MINCETUR.



II. ASPECTOS LABORALES

1. Empleo

- El empleo en la ciudad de Huancavelica, en empresas privadas formales de 10 a más trabajadores, disminuyó 6,7 por ciento en enero, debido a la menor captación laboral de la actividad de comercio (-25,6 por ciento) como de servicios (-0,5 por ciento). Es de precisar que, en la actividad extractiva, la única empresa informante dejó de operar.

CUADRO N° 5
CIUDAD DE HUANCAVELICA: ÍNDICE MENSUAL DE EMPLEO EN EMPRESAS PRIVADAS FORMALES DE 10 Y MÁS TRABAJADORES POR RAMA DE ACTIVIDAD ECONÓMICA 1/
 (Enero 2010=100)

| | Enero | | |
|---------------------------------------|-------------|-------------|-------------|
| | 2014 | 2015 | Var. % |
| Extractiva 2/ | 122,2 | - | - |
| Industria manufacturera | - | - | - |
| Comercio | 147,3 | 109,5 | -25,6 |
| Trasporte, almacenes y comunicaciones | - | - | - |
| Servicios 3/ | 67,1 | 66,7 | -0,5 |
| Total | 71,1 | 66,3 | -6,7 |

Nota: La Información correspondiente al primer día de cada mes.

1/ Cifras preliminares.

2/ Conformada por las subramas agricultura, pesca y minería.

3/ Conformada por las subramas servicios prestados a empresas, restaurantes y hoteles, establecimientos financieros, enseñanza, servicios sociales y comunales; y electricidad, gas y agua.

Fuente: MTPE - Encuesta Nacional de Variación del Empleo (ENVME).

Elaboración: BCRP, Sucursal Huancayo. Departamento de Estudios Económicos.

GRÁFICO N° 4
CIUDAD DE HUANCAVELICA: EMPLEO FORMAL URBANO EN EMPRESAS DE 10 A MÁS TRABAJADORES
 (Variación % respecto a similar mes del año anterior)

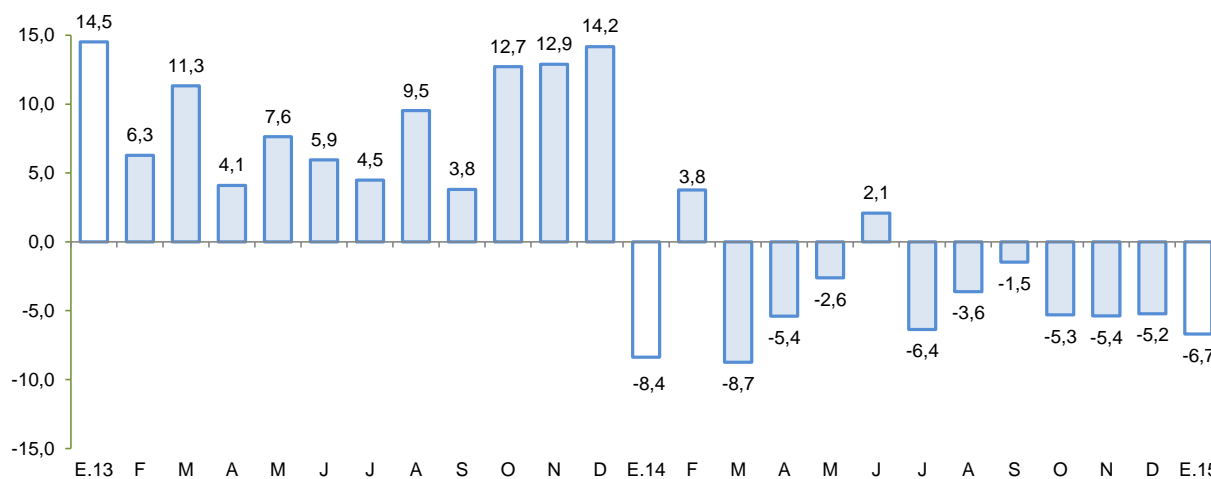

Fuente: Ministerio de Trabajo y Promoción del Empleo.

III. SECTOR EXTERNO

1. Exportaciones

- En enero, las exportaciones de Huancavelica totalizaron US\$ 0,7 millones, cifra menor en 81,2 por ciento respecto a igual mes del pasado año, sustentado en las menores ventas de productos tradicionales (-90,6 por ciento). Lo anterior fue parcialmente contrarrestado por los embarques de productos no tradicionales que registraron un incremento de 4 094,0 por ciento.
- Las exportaciones tradicionales cayeron en el mes, al contraerse las ventas de productos mineros (-90,4 por ciento), debido a las nulas exportaciones de zinc a países del Asia, especialmente a República de Corea.
- Respecto a los productos no tradicionales, se registraron ventas de trucha congelada (US\$ 372 mil) con destino a Rusia y Estados Unidos de América.

CUADRO N° 6
EXPORTACIONES POR GRUPO DE PRODUCTOS 1/
(Valor FOB en millones de US\$)

| TIPO | Estructura % | | Enero | |
|---------------------------------------|--------------|------------|------------|----------------|
| | 2013 | 2014 | 2015 | Var.% |
| PRODUCTOS TRADICIONALES | 98,3 | 4,0 | 0,4 | -90,6 |
| Mineros | 97,2 | 3,9 | 0,4 | -90,4 |
| Agrícolas | 1,1 | 0,1 | 0,0 | -100,0 |
| Pesqueros | 0,0 | 0,0 | 0,0 | - |
| PRODUCTOS NO TRADICIONALES | 1,7 | 0,0 | 0,4 | 4 094,0 |
| Agropecuarios | 0,1 | 0,0 | 0,0 | - |
| Maderas y papeles, y sus manufacturas | 0,0 | 0,0 | 0,0 | - |
| Metal - mecánico | 0,0 | 0,0 | 0,0 | - |
| Minería no metálica | 0,0 | 0,0 | 0,0 | - |
| Pesqueros | 1,5 | 0,0 | 0,4 | - |
| Químicos | 0,0 | 0,0 | 0,0 | - |
| Sidero - metalúrgico y joyería | 0,0 | 0,0 | 0,0 | - |
| Textiles | 0,0 | 0,0 | 0,0 | - |
| Otros | 0,1 | 0,0 | 0,0 | -94,5 |
| OTROS | 0,0 | 0,0 | 0,0 | - |
| TOTAL EXPORTACIONES | 100,0 | 4,0 | 0,7 | -81,2 |

1/ Cifras preliminares.

Fuente: SUNAT.

Elaboración: BCRP, Sucursal Huancayo. Departamento de Estudios Económicos.

- Respecto a su composición, en enero, los productos tradicionales tuvieron una participación del 50,2 por ciento, dada las exportaciones poco significativas de minerales.
- Por principales destinos, resaltaron en participación Bélgica (50,2 por ciento), Estados Unidos de América (31,8 por ciento) y Rusia (18,0 por ciento). Por productos, destacó los envíos de cobre (50,2 por ciento) y trucha congelada (49,7 por ciento).

IV. CRÉDITO Y DEPÓSITOS

1. Crédito

- El crédito en Huancavelica, totalizó S/. 218 millones al finalizar enero, superior en 13,0 por ciento respecto a igual mes del año anterior, pero menor en 0,7 por ciento con relación a diciembre



pasado. Este último, por menores colocaciones de la Banca Múltiple (-3,7 por ciento) que ha tomado más cautela en la colocación de préstamos a empresas que tienen contratos con el Estado. Con relación a enero de 2014, el incremento en el Banco de la Nación (18,2 por ciento), se sustentó en mayores créditos a empleados del sector público, mientras que en las Instituciones no bancarias (15,9 por ciento), la expansión devino de los créditos otorgados por las Cajas Municipales (19,2 por ciento) y Empresas Financieras (13,7 por ciento), por préstamos a la micro y pequeña empresa del sector comercio y servicios, además por la colocación de nuevos productos de consumo orientados al financiamiento de autoconstrucción y mejoramiento de vivienda.

CUADRO Nº 7
HUANCAVELICA: CRÉDITO DIRECTO
(Saldos en millones de nuevos soles)

| | Saldos en millones de nuevos soles | | Tasas de crecimiento (%) | |
|-----------------------------------|---------------------------------------|------------|-----------------------------|-------------------|
| | dic-14 | ene-15 | ene-15/ ene-14 | ene-15/ dic-14 |
| | Banco de la Nación 1/ | 28 | 28 | 18,2 |
| Agrobanco 2/ | 0 | 0 | - | - |
| Banca múltiple | 28 | 27 | -5,8 | -3,7 |
| Instituciones no bancarias | 164 | 163 | 15,9 | -0,6 |
| Cajas Municipales | 115 | 114 | 19,2 | -0,6 |
| Cajas Rurales | 0 | 0 | -100,0 | - |
| Financieras | 49 | 49 | 13,7 | -0,7 |
| TOTAL | 220 | 218 | 13,0 | -0,7 |
| Empresas | 125 | 123 | 12,6 | -2,0 |
| Personas | 94 | 95 | 13,5 | 0,5 |
| Consumo | 88 | 89 | 12,2 | 0,9 |
| Hipotecario | 6 | 6 | 36,9 | -2,8 |
| En moneda nacional | 218 | 217 | 13,1 | -0,7 |
| En moneda extranjera | 2 | 2 | -6,6 | -3,0 |

1/ Sólo considera los créditos de consumo e hipotecarios.

2/ No considera los créditos a las demás empresas del sector.

Fuente: Superintendencia de Banca, Seguros y AFP.

Elaboración: BCRP, Sucursal Huancayo. Departamento de Estudios Económicos.

- Por tipo de crédito, destacó el crecimiento de los créditos a empresas (12,6 por ciento) con una participación de 56,2 por ciento. También se observó una evolución positiva de los créditos de consumo (12,2 por ciento) e hipotecario (36,9 por ciento), impulsado por la celebración de convenios para el pago de planillas con empresas contratistas mineras como por la mayor acogida de productos crediticios para el financiamiento de construcción de viviendas (autoconstrucción) y mejoramiento de vivienda, principalmente en la provincia de Huancavelica.
- El ratio de dolarización en los créditos alcanzó 0,7 por ciento al término de enero, nivel menor en 0,2 de punto porcentual respecto a igual mes del año pasado.
- Respecto a la morosidad en Huancavelica, al término de diciembre alcanzó 2,0 por ciento, inferior en 0,3 de punto porcentual respecto a similar mes de 2014. Los menores ratios se registraron en las Empresas Financieras (1,9 por ciento).

GRÁFICO Nº 5
HUANCAVELICA: CRECIMIENTO DEL CREDITO DIRECTO
 (Variación % respecto a similar mes del año anterior)



GRÁFICO Nº 6
HUANCAVELICA: TASA DE MOROSIDAD 1/ 2/
 (En porcentaje)



1/ Preliminar

2/ Morosidad = (créditos vencidos + créditos en cobranza judicial) / colocaciones brutas.

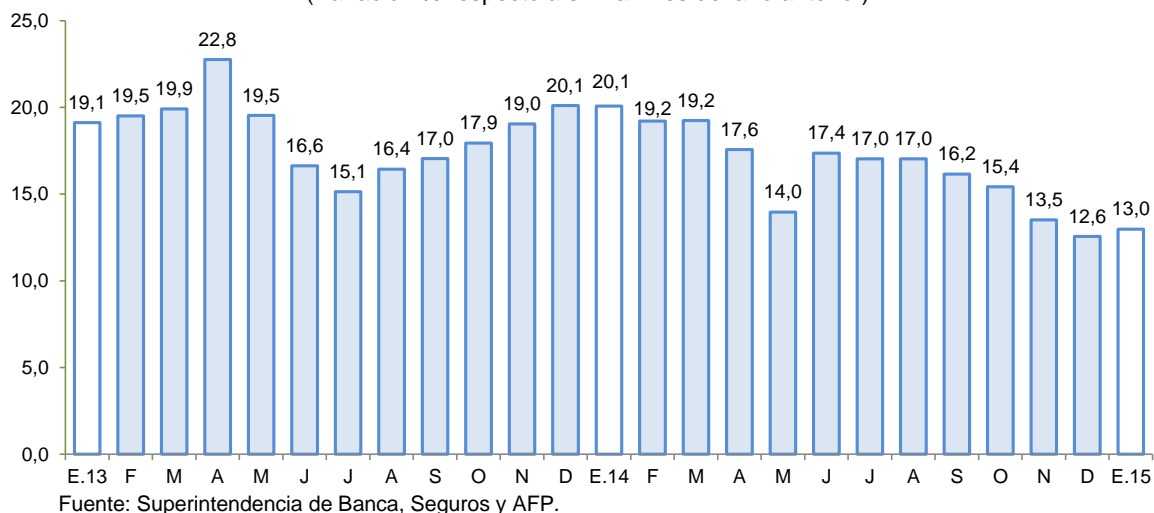
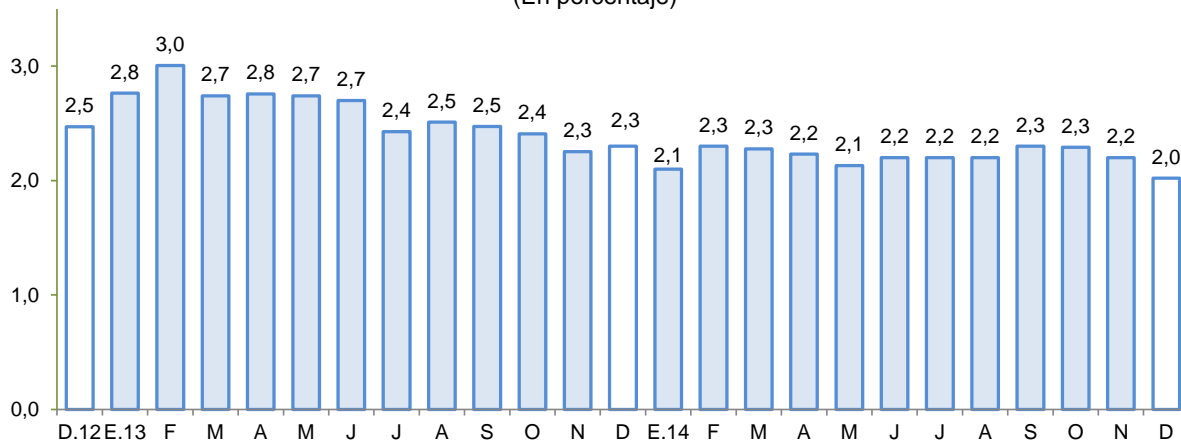
Fuente: Superintendencia de Banca, Seguros y AFP.

2. Depósitos

- En enero, los depósitos registraron un saldo de S/. 284 millones, mayor en 5,5 por ciento respecto de igual mes del año pasado, e inferior en 5,7 por ciento con relación al mes anterior. En este último caso, debido a un efecto base, toda vez que en el mes anterior, el Banco de la Nación (5,8 por ciento) registró mayores saldos para pago de haberes y gratificaciones, no obstante al aumento en los saldos de la Banca Múltiple (7,3 por ciento). Respecto de enero 2014, la expansión se estimuló por mayores abonos por pago de haberes en el Banco de la Nación, así como por depósitos en la Banca Múltiple por pago a empresas proveedoras de Lima. De otro lado, el ligero crecimiento de las Instituciones No Bancarias (2,9 por ciento), obedeció al reajuste a la baja de las tasas de interés de depósitos a plazo.



- Por tipo de moneda, los depósitos en soles crecieron 5,3 por ciento interanual, mientras que los depósitos en moneda extranjera en 16,3 por ciento. La tasa de dolarización fue de 1,5 por ciento, mayor en 0,3 de punto porcentual frente a la tasa registrada en enero de 2014.
- Según tipo de depósito, los depósitos a la vista, concentraron el 40,9 por ciento del total, y mostraron una disminución de 6,4 por ciento interanual; mientras que los depósitos de ahorro crecieron en 22,7 por ciento (43,1 por ciento de participación) y los depósitos a plazo en 0,2 por ciento (16,0 por ciento de participación).

CUADRO Nº 8
HUANCAVELICA: DEPÓSITOS
(Saldos en millones de nuevos soles)

| | Saldos en millones de nuevos soles | | Tasas de crecimiento (%) | |
|-----------------------------------|------------------------------------|------------|--------------------------|-----------------|
| | dic-14 | ene-15 | ene-15 / ene-14 | ene-15 / dic-14 |
| | Banco de la Nación | 196 | 175 | 5,8 |
| Banca múltiple | 54 | 58 | 6,8 | 7,3 |
| Instituciones no bancarias | 51 | 51 | 2,9 | 0,7 |
| Cajas Municipales | 44 | 44 | -0,6 | 0,7 |
| Cajas Rurales | 0 | 0 | - | - |
| Financieras | 7 | 7 | 33,4 | 0,5 |
| TOTAL | 301 | 284 | 5,5 | -5,7 |
| Vista | 118 | 116 | -6,4 | -1,5 |
| Ahorro | 139 | 122 | 22,7 | -12,1 |
| Plazo | 44 | 46 | 0,2 | 3,4 |
| En moneda nacional | 297 | 280 | 5,3 | -5,9 |
| En moneda extranjera | 4 | 4 | 16,3 | 10,9 |

Fuente: Superintendencia de Banca, Seguros y AFP.

Elaboración: BCRP, Sucursal Huancayo. Departamento de Estudios Económicos.

GRÁFICO Nº 7
HUANCAVELICA: CRECIMIENTO DE LOS DEPÓSITOS
(Variación % respecto a similar mes del año anterior)

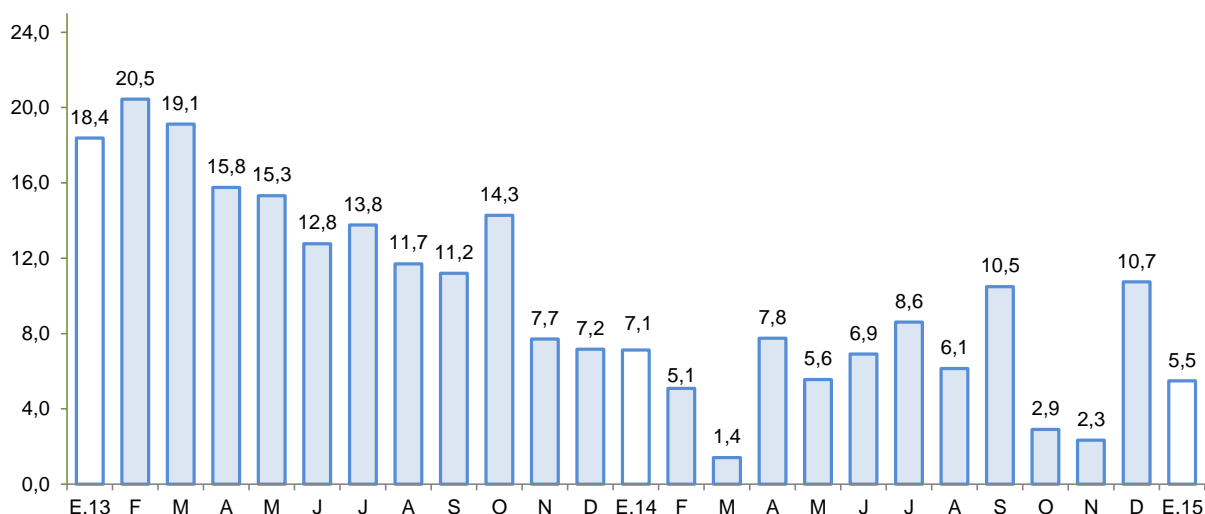

Fuente: Superintendencia de Banca, Seguros y AFP.



V. GASTO PÚBLICO NO FINANCIERO (Ejecución presupuestal)

1. Gasto corriente no financiero

- El gasto corriente no financiero disminuyó 13,8 por ciento interanual en términos reales, debido a los menores gastos a nivel del Gobierno Nacional (-20,2 por ciento) y de las municipalidades (-70,9 por ciento). En el Gobierno Nacional, se sustentó en la contracción de las transferencias (-89,0 por ciento), en tanto que los municipios registraron menores gastos por remuneraciones (-59,2 por ciento) y gasto por bienes y servicios (-81,2 por ciento).

CUADRO Nº 9
GASTO CORRIENTE NO FINANCIERO 1/ 2/
(Millones de nuevos soles)

| | Enero | | |
|-------------------|-------------|-------------|--------------|
| | 2014 | 2015 | Var.% real |
| Gobierno Nacional | 21,3 | 17,5 | -20,2 |
| Gobierno Regional | 29,9 | 31,9 | 3,4 |
| Gobiernos locales | 6,6 | 2,0 | -70,9 |
| Total | 57,8 | 51,3 | -13,8 |

1/ Información actualizada al 28 de febrero de 2015.

2/ Comprende el gasto en remuneraciones y en bienes y servicios.

Fuente: Ministerio de Economía y Finanzas.

Elaboración: BCRP, Sucursal Huancayo. Departamento de Estudios Económicos.

2. Inversión pública

- La inversión pública en Huancavelica, correspondiente a los tres niveles de gobierno, totalizó en enero S/. 11,9 millones, mayor en 17,4 por ciento respecto a similar mes del año pasado. Al respecto, la inversión se expandió en el Gobierno Nacional (2 477,2 por ciento), lo que contrarrestó la disminución del Gobierno Regional (-97,8 por ciento) y de los municipios (-90,1 por ciento).

CUADRO Nº 10
INVERSIÓN PÚBLICA 1/ 2/
(Millones de nuevos soles)

| | Enero | | |
|--------------------------|------------|-------------|-------------|
| | 2 014 | 2 015 | Var % real |
| Gobierno Nacional | 0,4 | 11,3 | 2477,2 |
| Gobierno Regional | 4,8 | 0,1 | -97,8 |
| Gobiernos locales | 4,5 | 0,5 | -90,1 |
| Inversión Pública | 9,8 | 11,9 | 17,4 |

1/ Información actualizada al 28 de febrero de 2015.

2/ Comprende la adquisición de activos no financieros.

Fuente: Ministerio de Economía y Finanzas.

- Por funciones, la inversión en enero se orientó principalmente a Transporte, Salud, Saneamiento y Educación, que en conjunto representaron el 95,5 por ciento del total invertido. Por nivel de

gobierno, destacó el Gobierno Nacional al ejecutar el 95,1 por ciento (S/. 11,3 millones) de la inversión total.

GRÁFICO Nº 8
CRECIMIENTO DE LA INVERSIÓN PÚBLICA
(Variación % real acumulada 12 meses)

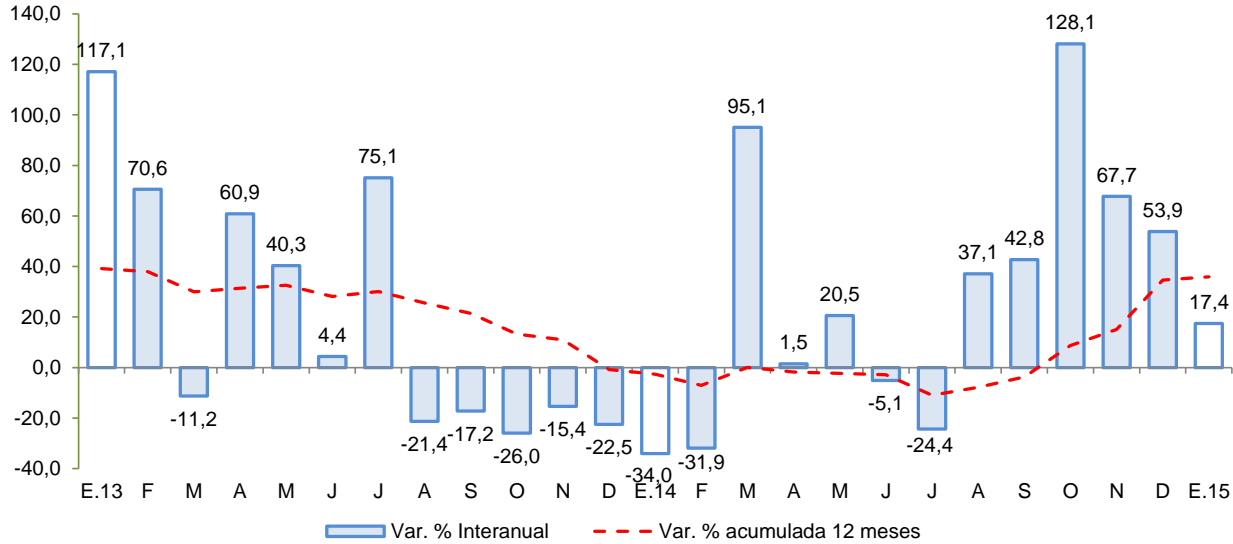

Fuente: MEF

Entre los principales proyectos que se vienen ejecutando destacan:

- Rehabilitación y mejoramiento de la carretera Huancavelica – Lircay por el MTC con un presupuesto de S/. 124,2 millones.
- Rehabilitación y mejoramiento de la carretera Imperial - Pampas, también a cargo del MTC y con un presupuesto de S/. 108,7 millones.
- Mejoramiento de los servicios de las redes de media tensión y baja tensión de los ejes Tablachaca, Colcabamba y Restitucion, en la provincia de Tayacaja, con un presupuesto de S/. 19,6 millones para el 2015.
- Mejoramiento de laboratorios especializados y aulas académicas, para el fortalecimiento de la investigación científica de la Universidad Nacional de Huancavelica, con un presupuesto de S/. 10,8 millones.
- Rehabilitación y remodelación de la infraestructura educativa y equipamiento de la I.E. Daniel Hernández, en la provincia de Tayacaja, con un presupuesto de S/. 10,5 millones.



VI. ANEXOS



ANEXO 1

HUANCAVELICA: PRODUCCIÓN AGROPECUARIA 1/
(En toneladas)

| PRODUCTOS | 2014 | | | | | | | | | | | | 2015 | PRODUCTOS |
|-----------------------|---------------|---------------|---------------|---------------|----------------|---------------|---------------|---------------|---------------|---------------|---------------|---------------|---------------|-----------------------|
| | ENE | FEB | MAR | ABR | MAY | JUN | JUL | AGO | SET | OCT | NOV | DIC | ENE | |
| TOTAL AGRÍCOLA | 24 763 | 35 799 | 40 787 | 66 337 | 126 133 | 90 842 | 47 421 | 43 324 | 22 254 | 17 634 | 17 625 | 22 731 | 22 866 | TOTAL AGRÍCOLA |
| Alfalfa | 13 243 | 13 102 | 13 272 | 12 798 | 12 957 | 12 873 | 12 574 | 12 508 | 11 907 | 11 884 | 12 806 | 13 488 | 13 365 | Alfalfa |
| Arveja grano seco | - | 31 | 94 | 138 | 2 587 | 1 284 | 180 | 367 | 99 | 12 | 3 | - | - | Arveja grano seco |
| Arveja grano verde | 1 426 | 2 640 | 2 117 | 3 278 | 1 849 | 1 510 | 877 | 1 122 | 621 | 336 | 662 | 536 | 940 | Arveja grano verde |
| Cebada grano | - | - | - | 697 | 7 558 | 10 947 | 4 105 | 1 697 | 517 | 58 | 20 | - | - | Cebada grano |
| Frijol grano seco | - | 9 | 17 | 411 | 4 488 | 1 503 | 161 | 409 | 188 | 102 | 110 | 14 | - | Frijol grano seco |
| Haba grano seco | - | 67 | 62 | 516 | 3 965 | 2 706 | 998 | 526 | 296 | 34 | - | 6 | - | Haba grano seco |
| Haba grano verde | 208 | 588 | 869 | 1 333 | 1 973 | 905 | 292 | 791 | 177 | - | 55 | 43 | 263 | Haba grano verde |
| Lenteja grano seco | - | - | - | - | 8 | 3 | - | - | - | - | - | - | - | Lenteja grano seco |
| Maca | - | - | - | 69 | 190 | 174 | 354 | 625 | - | 30 | 35 | - | - | Maca |
| Maíz amiláceo | - | 278 | 227 | 943 | 11 551 | 8 125 | 2 848 | 994 | 934 | 896 | 82 | 3 | 4 | Maíz amiláceo |
| Maíz choclo | 277 | 1 104 | 1 014 | 1 073 | 707 | 822 | 123 | 617 | 583 | 292 | 456 | 52 | 24 | Maíz choclo |
| Oca | - | - | 67 | 402 | 5 | 417 | 141 | 772 | 189 | - | - | - | - | Oca |
| Olluco | - | 962 | 798 | 2 571 | 3 460 | 2 213 | 736 | 1 336 | 279 | 572 | - | - | 570 | Olluco |
| Papa | 8 964 | 14 860 | 18 103 | 36 249 | 63 723 | 37 442 | 21 228 | 18 093 | 5 623 | 3 179 | 3 357 | 3 884 | 7 554 | Papa |
| Trigo | - | - | 3 | - | 1 891 | 2 635 | 993 | 719 | 152 | 17 | - | - | - | Trigo |
| Zanahoria | - | - | - | - | 85 | 23 | 11 | - | - | 25 | - | 24 | - | Zanahoria |
| Zapallo | - | 391 | 845 | 420 | 361 | - | - | 200 | 34 | - | - | 24 | - | Zapallo |
| TOTAL PECUARIO | 2 753 | 2 826 | 2 951 | 2 962 | 2 943 | 2 941 | 2 904 | 2 658 | 2 548 | 2 509 | 2 511 | 2 661 | 2 914 | TOTAL PECUARIO |
| Carne 2/ | 770 | 787 | 811 | 853 | 854 | 873 | 844 | 856 | 808 | 746 | 740 | 739 | 779 | Carne 2/ |
| Carne de ovino 2/ | 123 | 146 | 142 | 143 | 153 | 153 | 146 | 139 | 134 | 127 | 126 | 131 | 126 | Carne de ovino 2/ |
| Carne de porcino 2/ | 104 | 107 | 110 | 108 | 114 | 110 | 111 | 113 | 109 | 108 | 104 | 110 | 100 | Carne de porcino 2/ |
| Carne de vacuno 2/ | 338 | 336 | 360 | 385 | 366 | 370 | 365 | 392 | 378 | 328 | 327 | 306 | 342 | Carne de vacuno 2/ |
| Leche de vacuno 2/ | 1 894 | 1 859 | 2 022 | 2 025 | 2 019 | 2 005 | 1 994 | 1 747 | 1 688 | 1 710 | 1 721 | 1 872 | 2 037 | Leche de vacuno 2/ |

1/ Información preliminar.

2/ Peso neto.

Fuente: MINAGRI

Elaboración: BCRP, Sucursal Huancayo. Departamento de Estudios Económicos.



ANEXO 2

HUANCAVELICA: SUPERFICIE SEMBRADA 1/
(En hectáreas)

| CULTIVO | 2013 - 2014 | | | | | | | 2014 - 2015 1/ | | | | | | CULTIVO |
|--------------------|-------------|-------|-----|-----|-----|-----|-----|----------------|-------|-------|-------|-------|-----|--------------------|
| | ENE | FEB | MAR | ABR | MAY | JUN | JUL | AGO | SET | OCT | NOV | DIC | ENE | |
| Ajo | 3 | 0 | 0 | 0 | 0 | 2 | 0 | 0 | 6 | 70 | 47 | 3 | 2 | Ajo |
| Alfalfa | 0 | 0 | 0 | 0 | 0 | 0 | 0 | 28 | 31 | 34 | 42 | 0 | 18 | Alfalfa |
| Arveja grano seco | 258 | 82 | 13 | 17 | 13 | 2 | 0 | 6 | 134 | 744 | 1 169 | 714 | 199 | Arveja grano seco |
| Arveja grano verde | 75 | 224 | 277 | 307 | 275 | 102 | 170 | 114 | 368 | 1 390 | 2 074 | 313 | 229 | Arveja grano verde |
| Avena grano | 2 | 0 | 0 | 0 | 0 | 0 | 0 | 0 | 20 | 340 | 193 | 0 | 15 | Avena grano |
| Cebada grano | 1 771 | 1 200 | 40 | 4 | 0 | 0 | 0 | 0 | 26 | 3 506 | 6 311 | 3 610 | 897 | Cebada grano |
| Cebolla | 0 | 0 | 0 | 0 | 0 | 2 | 0 | 0 | 0 | 5 | 0 | 0 | 0 | Cebolla |
| Frijol grano seco | 95 | 22 | 27 | 44 | 22 | 86 | 11 | 2 | 86 | 1 301 | 2 708 | 840 | 13 | Frijol grano seco |
| Haba grano seco | 73 | 38 | 2 | 15 | 1 | 0 | 2 | 12 | 585 | 2 704 | 2 556 | 432 | 47 | Haba grano seco |
| Haba grano verde | 83 | 194 | 138 | 36 | 18 | 3 | 32 | 81 | 224 | 732 | 544 | 252 | 88 | Haba grano verde |
| Lenteja | 0 | 0 | 0 | 0 | 0 | 0 | 0 | 0 | 0 | 8 | 8 | 0 | 0 | Lenteja |
| Maca | 0 | 0 | 0 | 0 | 0 | 0 | 0 | 0 | 21 | 89 | 274 | 0 | 0 | Maca |
| Maíz amarillo duro | 18 | 4 | 26 | 76 | 29 | 9 | 0 | 12 | 4 | 10 | 64 | 72 | 18 | Maíz amarillo duro |
| Maíz amiláceo | 129 | 2 | 58 | 63 | 0 | 4 | 28 | 406 | 2 070 | 7 021 | 6 865 | 772 | 168 | Maíz amiláceo |
| Maíz choclo | 36 | 3 | 0 | 50 | 63 | 41 | 8 | 108 | 165 | 179 | 46 | 0 | 29 | Maíz choclo |
| Oca | 1 | 0 | 0 | 0 | 0 | 0 | 0 | 0 | 92 | 142 | 119 | 0 | 0 | Oca |
| Olluco | 61 | 0 | 0 | 0 | 0 | 88 | 289 | 398 | 529 | 714 | 347 | 17 | 0 | Olluco |
| Palto | 3 | 0 | 0 | 0 | 0 | 0 | 0 | 32 | 0 | 0 | 0 | 0 | 0 | Palto |
| Papa | 117 | 20 | 34 | 548 | 760 | 815 | 469 | 801 | 2 077 | 8 063 | 7 164 | 967 | 22 | Papa |
| Quinua | 20 | 0 | 0 | 0 | 4 | 0 | 0 | 4 | 24 | 322 | 715 | 139 | 51 | Quinua |
| Trigo | 512 | 121 | 10 | 5 | 0 | 0 | 0 | 0 | 42 | 1 000 | 1 673 | 1 112 | 340 | Trigo |
| Zanahoria | 1 | 0 | 0 | 0 | 0 | 4 | 4 | 0 | 2 | 2 | 1 | 13 | 0 | Zanahoria |
| Zapallo | 16 | 1 | 0 | 0 | 0 | 0 | 0 | 32 | 1 | 57 | 78 | 21 | 20 | Zapallo |

1/ Cifras preliminares.

Fuente: DRA - Huancavelica.

Elaboración: BCRP, Sucursal Huancayo. Departamento de Estudios Económicos.



ANEXO 3

**HUANCAVELICA: PRODUCCIÓN MINERA 1/
(Contenido fino)**

| PRODUCTOS | 2014 | | | | | | | | | | | | 2015 | PRODUCTOS | |
|-------------------------|--------|--------|--------|--------|--------|--------|--------|--------|--------|--------|--------|--------|--------|-------------|-------------------------|
| | ENE | FEB | MAR | ABR | MAY | JUN | JUL | AGO | SET | OCT | NOV | DIC | ENE | | |
| MINERIA METÁLICA | | | | | | | | | | | | | | | MINERIA METÁLICA |
| Cobre (TMF) | 1 800 | 1 490 | 1 323 | 2 037 | 1 965 | 1 841 | 2 223 | 2 138 | 2 366 | 2 175 | 2 130 | 1 406 | 2 085 | Cobre (TMF) | |
| Plata (KGF) | 14 558 | 14 059 | 12 659 | 14 671 | 14 904 | 15 443 | 16 722 | 14 554 | 15 352 | 14 224 | 15 883 | 13 884 | 13 804 | Plata (KGF) | |
| Zinc (TMF) | 1 386 | 636 | 1 517 | 834 | 668 | 1 162 | 1 363 | 1 600 | 1 289 | 1 534 | 1 682 | 2 072 | 1 691 | Zinc (TMF) | |
| Plomo (TMF) | 1 665 | 974 | 1 757 | 899 | 898 | 1 228 | 1 320 | 1 637 | 1 472 | 1 458 | 1 656 | 2 125 | 1 717 | Plomo (TMF) | |
| Oro (KGF) | 1 | 6 | 2 | 10 | 7 | 8 | 12 | 23 | 13 | 9 | 11 | 14 | 4 | Oro (KGF) | |

1/ Cifras preliminares

Fuente: MINEM.

Elaboración: BCRP, Sucursal Huancayo. Departamento de Estudios Económicos.



ANEXO 4

**HUANCAVELICA: EXPORTACIONES POR GRUPO DE PRODUCTO 1/
(Millones de US\$ FOB)**

| TIPO | 2014 | | | | | | | | | | | | 2015 1/ | TIPO |
|---------------------------------------|------------|------------|-------------|------------|-------------|------------|------------|-------------|------------|------------|------------|------------|------------|---------------------------------------|
| | ENE | FEB | MAR | ABR | MAY | JUN | JUL | AGO | SET | OCT | NOV | DIC | ENE | |
| PRODUCTOS TRADICIONALES | 4,0 | 9,7 | 15,9 | 0,1 | 10,3 | 5,5 | 9,3 | 12,0 | 7,0 | 5,7 | 1,0 | 2,6 | 0,4 | PRODUCTOS TRADICIONALES |
| Pesqueros | 0,0 | 0,0 | 0,0 | 0,0 | 0,0 | 0,0 | 0,0 | 0,0 | 0,0 | 0,0 | 0,0 | 0,0 | 0,0 | Pesqueros |
| Agrícolas | 0,1 | 0,2 | 0,3 | 0,1 | 0,2 | 0,1 | 0,1 | 0,0 | 0,2 | 0,0 | 0,0 | 0,0 | 0,0 | Agrícolas |
| Mineros | 3,9 | 9,5 | 15,7 | 0,0 | 10,2 | 5,5 | 9,2 | 12,0 | 6,8 | 5,7 | 1,0 | 2,6 | 0,4 | Mineros |
| PRODUCTOS NO TRADICIONALES | 0,0 | 0,1 | 0,3 | 0,2 | 0,0 | 0,1 | 0,0 | 0,1 | 0,1 | 0,1 | 0,2 | 0,6 | 0,4 | PRODUCTOS NO TRADICIONALES |
| Agropecuarios | 0,0 | 0,0 | 0,0 | 0,0 | 0,0 | 0,0 | 0,0 | 0,0 | 0,0 | 0,0 | 0,0 | 0,0 | 0,0 | Agropecuarios |
| Maderas y papeles, y sus manufacturas | 0,0 | 0,0 | 0,0 | 0,0 | 0,0 | 0,0 | 0,0 | 0,0 | 0,0 | 0,0 | 0,0 | 0,0 | 0,0 | Maderas y papeles, y sus manufacturas |
| Metal - mecánicos | 0,0 | 0,0 | 0,0 | 0,0 | 0,0 | 0,0 | 0,0 | 0,0 | 0,0 | 0,0 | 0,0 | 0,0 | 0,0 | Metal - mecánico |
| Minería no metálica | 0,0 | 0,0 | 0,0 | 0,0 | 0,0 | 0,0 | 0,0 | 0,0 | 0,0 | 0,0 | 0,0 | 0,0 | 0,0 | Minería no metálica |
| Pesqueros | 0,0 | 0,1 | 0,3 | 0,1 | 0,0 | 0,0 | 0,0 | 0,0 | 0,1 | 0,1 | 0,2 | 0,5 | 0,4 | Pesqueros |
| Químicos | 0,0 | 0,0 | 0,0 | 0,0 | 0,0 | 0,0 | 0,0 | 0,0 | 0,0 | 0,0 | 0,0 | 0,0 | 0,0 | Químicos |
| Sidero - metalúrgico y joyería | 0,0 | 0,0 | 0,0 | 0,0 | 0,0 | 0,0 | 0,0 | 0,0 | 0,0 | 0,0 | 0,0 | 0,0 | 0,0 | Sidero - metalúrgico y joyería |
| Textiles | 0,0 | 0,0 | 0,0 | 0,0 | 0,0 | 0,1 | 0,0 | 0,0 | 0,0 | 0,0 | 0,0 | 0,0 | 0,0 | Textiles |
| Otros | 0,0 | 0,0 | 0,0 | 0,0 | 0,0 | 0,0 | 0,0 | 0,1 | 0,0 | 0,0 | 0,0 | 0,0 | 0,0 | Otros |
| OTROS | 0,0 | 0,0 | 0,0 | 0,0 | 0,0 | 0,0 | 0,0 | 0,0 | 0,0 | 0,0 | 0,0 | 0,0 | 0,0 | OTROS |
| TOTAL EXPORTACIONES | 4,0 | 9,8 | 16,2 | 0,3 | 10,3 | 5,6 | 9,3 | 12,1 | 7,1 | 5,9 | 1,2 | 3,1 | 0,7 | TOTAL EXPORTACIONES |

1/ Cifras Preliminares.

Fuente: SUNAT.

Elaboración: BCRP, Sucursal Huancayo. Departamento de Estudios Económicos.



ANEXO 5

HUANCAVELICA: INGRESOS CORRIENTES DEL GOBIERNO CENTRAL
(Millones de nuevos soles)

| | 2014 | | | | | | | | | | | | 2015 | |
|--|------|-----|-----|-----|-----|-----|-----|-----|-----|-----|-----|-----|------|--|
| | ENE | FEB | MAR | ABR | MAY | JUN | JUL | AGO | SET | OCT | NOV | DIC | ENE | |
| I. INGRESOS TRIBUTARIOS | 3 | 3 | 2 | 2 | 5 | 2 | 2 | 2 | 2 | 2 | 2 | 3 | 5 | I. INGRESOS TRIBUTARIOS |
| 1). Impuesto a la Renta | 2 | 1 | 1 | 1 | 1 | 1 | 1 | 1 | 1 | 1 | 1 | 1 | 3 | 1). Impuesto a la Renta |
| Personas Naturales | 1 | 1 | 0 | 1 | 1 | 0 | 1 | 1 | 1 | 1 | 1 | 1 | 2 | Personas Naturales |
| Personas Jurídicas | 1 | 0 | 0 | 0 | 0 | 0 | 0 | 0 | 0 | 0 | 0 | 1 | 1 | Personas Jurídicas |
| Regularización | 0 | 0 | 0 | 0 | 0 | 0 | 0 | 0 | 0 | 0 | 0 | 0 | 0 | Regularización |
| 2). Impuesto a las Importaciones | 0 | 0 | 0 | 0 | 0 | 0 | 0 | 0 | 0 | 0 | 0 | 0 | 0 | 2). Impuesto a las Importaciones |
| 3). Impuesto General a las Ventas (IGV) | 1 | 1 | 1 | 1 | 2 | 1 | 1 | 1 | 1 | 1 | 1 | 1 | 2 | 3). Impuesto General a las Ventas (IGV) |
| Operaciones Internas | 1 | 1 | 1 | 1 | 2 | 1 | 1 | 1 | 1 | 1 | 1 | 1 | 2 | Operaciones Internas |
| Operaciones Externas | 0 | 0 | 0 | 0 | 0 | 0 | 0 | 0 | 0 | 0 | 0 | 0 | 0 | Operaciones Externas |
| 4. Impuesto Selectivo al Consumo (ISC) | 0 | 0 | 0 | 0 | 0 | 0 | 0 | 0 | 0 | 0 | 0 | 0 | 0 | 4. Impuesto Selectivo al Consumo (ISC) |
| 5). Otros Ingresos Tributarios | 0 | 0 | 0 | 0 | 2 | 0 | 0 | 0 | 0 | 0 | 0 | 0 | 0 | 5). Otros Ingresos Tributarios |
| II. INGRESOS NO TRIBUTARIOS | 0 | 0 | 0 | 1 | 0 | 0 | 0 | 0 | 0 | 0 | 0 | 0 | 0 | II. INGRESOS NO TRIBUTARIOS |
| TOTAL INGRESOS (I+II) | 4 | 3 | 2 | 3 | 5 | 2 | 2 | 2 | 2 | 3 | 3 | 4 | 5 | TOTAL INGRESOS (I+II) |

Fuente: Superintendencia Nacional de Administración Tributaria - SUNAT

Elaboración: BCRP, Sucursal Huancayo. Departamento de Estudios Económicos.



ANEXO 6

**HUANCAVELICA: GASTOS NO FINANCIEROS DEL GOBIERNO NACIONAL 1/
(Millones de nuevos soles)**

| | 2014 | | | | | | | | | | | | 2015 | |
|--|-------------|-------------|-------------|-------------|-------------|-------------|-------------|-------------|-------------|--------------|-------------|--------------|-------------|--|
| | ENE | FEB | MAR | ABR | MAY | JUN | JUL | AGO | SET | OCT | NOV | DIC | ENE | |
| GASTOS NO FINANCIEROS | 21,7 | 33,6 | 18,0 | 48,0 | 34,2 | 48,3 | 32,1 | 48,4 | 60,6 | 122,2 | 51,8 | 229,6 | 28,8 | GASTOS NO FINANCIEROS |
| a. GASTOS CORRIENTES | 21,3 | 23,6 | 14,4 | 42,0 | 25,0 | 42,5 | 22,2 | 40,3 | 42,8 | 55,0 | 37,0 | 113,1 | 17,5 | a. GASTOS CORRIENTES |
| 1. Personal y obligaciones sociales | 5,4 | 4,8 | 5,2 | 5,4 | 5,4 | 5,4 | 6,7 | 5,3 | 5,3 | 5,6 | 5,1 | 6,8 | 10,1 | 1. Personal y obligaciones sociales |
| 2. Pensiones y prestaciones sociales | 1,3 | 1,1 | 1,3 | 1,4 | 1,2 | 1,3 | 1,8 | 1,6 | 2,0 | 1,1 | 1,4 | 3,0 | 1,2 | 2. Pensiones y prestaciones sociales |
| 3. Bienes y servicios | 3,2 | 5,3 | 5,4 | 21,8 | 6,6 | 8,2 | 13,0 | 6,8 | 27,2 | 25,4 | 24,6 | 65,9 | 6,0 | 3. Bienes y servicios |
| 4. Donaciones y transferencias | 0,0 | 0,0 | 0,0 | 0,0 | 0,0 | 0,0 | 0,0 | 0,0 | 0,0 | 0,0 | 0,0 | 0,0 | 0,0 | 4. Donaciones y transferencias |
| 5. Otros gastos | 11,3 | 12,5 | 2,5 | 13,4 | 11,8 | 27,7 | 0,7 | 26,6 | 8,3 | 22,9 | 6,0 | 37,3 | 0,2 | 5. Otros gastos |
| b. GASTOS DE CAPITAL | 0,4 | 10,0 | 3,6 | 6,1 | 9,2 | 5,8 | 9,9 | 8,1 | 17,8 | 67,2 | 14,8 | 116,5 | 11,3 | b. GASTOS DE CAPITAL |
| 1. Adquisición de activos no financieros | 0,4 | 10,0 | 3,6 | 6,1 | 9,2 | 5,8 | 9,7 | 8,0 | 17,8 | 66,8 | 14,8 | 111,7 | 11,3 | 1. Adquisición de activos no financieros |
| 2. Donaciones y transferencias | 0,0 | 0,0 | 0,0 | 0,0 | 0,0 | 0,0 | 0,0 | 0,0 | 0,0 | 0,0 | 0,0 | 0,0 | 0,0 | 2. Donaciones y transferencias |
| 3. Otros gastos de capital | 0,0 | 0,0 | 0,0 | 0,0 | 0,0 | 0,0 | 0,2 | 0,2 | 0,0 | 0,3 | 0,0 | 4,7 | 0,0 | 3. Otros gastos de capital |

1/ Información actualizada al 28 de febrero de 2015.

Fuente: Ministerio de Economía y Finanzas.

Elaboración: BCRP, Sucursal Huancayo. Departamento de Estudios Económicos.

ANEXO 7

HUANCAVELICA: GASTOS NO FINANCIEROS DEL GOBIERNO REGIONAL 1/
(Millones de nuevos soles)

| | 2014 | | | | | | | | | | | | 2015 | |
|--|-------------|-------------|--------------|-------------|-------------|-------------|-------------|-------------|-------------|-------------|-------------|--------------|-------------|--|
| | ENE | FEB | MAR | ABR | MAY | JUN | JUL | AGO | SET | OCT | NOV | DIC | ENE | |
| GASTOS NO FINANCIEROS | 34,7 | 42,2 | 114,1 | 39,2 | 64,4 | 64,8 | 88,5 | 30,7 | 51,2 | 55,0 | 79,9 | 122,2 | 32,0 | GASTOS NO FINANCIEROS |
| a. GASTOS CORRIENTES | 29,9 | 32,8 | 41,4 | 35,8 | 39,6 | 43,8 | 72,6 | 13,7 | 35,6 | 40,8 | 50,5 | 95,3 | 31,9 | a. GASTOS CORRIENTES |
| 1. Personal y obligaciones sociales | 26,1 | 23,7 | 23,5 | 24,8 | 24,4 | 25,1 | 50,4 | 11,2 | 21,9 | 27,0 | 33,1 | 49,0 | 26,8 | 1. Personal y obligaciones sociales |
| 2. Pensiones y prestaciones sociales | 1,8 | 1,4 | 1,3 | 1,3 | 1,3 | 1,5 | 2,5 | 1,0 | 1,5 | 1,5 | 1,4 | 4,1 | 1,8 | 2. Pensiones y prestaciones sociales |
| 3. Bienes y servicios | 2,0 | 6,9 | 16,3 | 9,1 | 13,7 | 16,9 | 19,3 | 1,5 | 12,0 | 12,3 | 15,8 | 29,4 | 3,1 | 3. Bienes y servicios |
| 4. Donaciones y transferencias | 0,0 | 0,0 | 0,0 | 0,0 | 0,0 | 0,0 | 0,0 | 0,0 | 0,0 | 0,0 | 0,0 | 0,0 | 0,0 | 4. Donaciones y transferencias |
| 5. Otros gastos | 0,0 | 0,7 | 0,3 | 0,6 | 0,1 | 0,2 | 0,4 | 0,0 | 0,2 | 0,0 | 0,1 | 12,9 | 0,1 | 5. Otros gastos |
| b. GASTOS DE CAPITAL | 4,8 | 9,4 | 72,8 | 3,4 | 24,8 | 21,0 | 15,9 | 17,0 | 15,6 | 14,1 | 29,4 | 26,8 | 0,1 | b. GASTOS DE CAPITAL |
| 1. Adquisición de activos no financieros | 4,8 | 9,4 | 68,1 | 3,4 | 16,6 | 13,4 | 12,6 | 17,0 | 15,6 | 14,8 | 29,4 | 26,8 | 0,1 | 1. Adquisición de activos no financieros |
| 2. Donaciones y transferencias | 0,0 | 0,0 | 4,7 | 0,0 | 8,2 | 7,6 | 3,3 | 0,0 | 0,0 | -0,7 | 0,0 | 0,0 | 0,0 | 2. Donaciones y transferencias |
| 3. Otros gastos de capital | 0,0 | 0,0 | 0,0 | 0,0 | 0,0 | 0,0 | 0,0 | 0,0 | 0,0 | 0,0 | 0,0 | 0,0 | 0,0 | 3. Otros gastos de capital |

1/ Información actualizada al 28 de febrero de 2015.

Fuente: Ministerio de Economía y Finanzas.

Elaboración: BCRP, Sucursal Huancayo. Departamento de Estudios Económicos.



ANEXO 8

HUANCAVELICA: GASTOS NO FINANCIEROS DE GOBIERNOS LOCALES 1/
(Millones de nuevos soles)

| | 2014 | | | | | | | | | | | | 2015 | |
|--|------|------|------|------|------|------|------|------|------|------|------|-------|------|--|
| | ENE | FEB | MAR | ABR | MAY | JUN | JUL | AGO | SET | OCT | NOV | DIC | ENE | |
| GASTOS NO FINANCIEROS | 11,2 | 20,6 | 33,7 | 41,5 | 41,1 | 40,5 | 63,5 | 43,1 | 49,0 | 63,9 | 60,0 | 126,6 | 2,4 | GASTOS NO FINANCIEROS |
| a. GASTOS CORRIENTES | 6,6 | 9,8 | 12,4 | 12,7 | 12,5 | 11,5 | 13,1 | 13,1 | 10,7 | 13,3 | 12,5 | 24,0 | 2,0 | a. GASTOS CORRIENTES |
| 1. Personal y obligaciones sociales | 2,8 | 2,4 | 2,9 | 2,5 | 2,2 | 2,2 | 3,3 | 2,5 | 2,3 | 2,7 | 2,3 | 3,8 | 1,2 | 1. Personal y obligaciones sociales |
| 2. Pensiones y prestaciones sociales | 0,1 | 0,3 | 1,1 | 0,6 | 1,2 | 1,2 | 0,9 | 1,3 | 1,4 | 1,6 | 1,7 | 3,0 | 0,1 | 2. Pensiones y prestaciones sociales |
| 3. Bienes y servicios | 3,3 | 6,2 | 7,7 | 7,9 | 7,6 | 7,4 | 7,5 | 6,5 | 6,3 | 6,4 | 6,3 | 14,1 | 0,6 | 3. Bienes y servicios |
| 4. Donaciones y transferencias | 0,3 | 0,7 | 0,6 | 1,5 | 1,4 | 0,7 | 1,4 | 2,7 | 0,7 | 2,5 | 2,0 | 2,9 | 0,1 | 4. Donaciones y transferencias |
| 5. Otros gastos | 0,1 | 0,2 | 0,2 | 0,0 | 0,1 | 0,1 | 0,1 | 0,1 | 0,0 | 0,1 | 0,1 | 0,1 | 0,0 | 5. Otros gastos |
| b. GASTOS DE CAPITAL | 4,5 | 10,8 | 21,3 | 28,9 | 28,6 | 29,0 | 50,4 | 30,0 | 38,2 | 50,5 | 47,6 | 102,6 | 0,5 | b. GASTOS DE CAPITAL |
| 1. Adquisición de activos no financieros | 4,5 | 10,5 | 21,1 | 28,3 | 28,4 | 29,0 | 50,3 | 29,7 | 38,0 | 50,4 | 47,2 | 101,8 | 0,5 | 1. Adquisición de activos no financieros |
| 2. Donaciones y transferencias | 0,0 | 0,3 | 0,2 | 0,6 | 0,1 | 0,0 | 0,1 | 0,3 | 0,1 | 0,2 | 0,3 | 0,8 | 0,0 | 2. Donaciones y transferencias |
| 3. Otros gastos de capital | 0,0 | 0,0 | 0,0 | 0,0 | 0,0 | 0,0 | 0,0 | 0,0 | 0,1 | 0,0 | 0,0 | 0,0 | 0,0 | 3. Otros gastos de capital |

1/ Información actualizada al 28 de febrero de 2015.

Fuente: Ministerio de Economía y Finanzas.

Elaboración: BCRP, Sucursal Huancayo. Departamento de Estudios Económicos.

ANEXO 9

HUANCAVELICA: MOROSIDAD
(En porcentajes)

| | 2013 | 2014 | | | | | | | | | | | | |
|---------------------------------------|------------|------------|------------|------------|------------|------------|------------|------------|------------|------------|------------|------------|------------|---------------------------------------|
| | DIC | ENE | FEB | MAR | ABR | MAY | JUN | JUL | AGO | SET | OCT | NOV | DIC | |
| I. BANCA MULTIPLE | 1,6 | 0,9 | 1,1 | 1,5 | 1,3 | 3,4 | 2,4 | 1,7 | 2,2 | 2,5 | 2,5 | 2,0 | 2,0 | I. BANCA MULTIPLE |
| II. INSTITUCIONES NO BANCARIAS | | | | | | | | | | | | | | II. INSTITUCIONES NO BANCARIAS |
| Empresas Financieras | 1,3 | 1,2 | 1,4 | 1,6 | 1,6 | 1,6 | 1,8 | 1,9 | 1,9 | 2,0 | 1,9 | 2,1 | 1,9 | Empresas Financieras |
| Cajas Municipales | 2,7 | 2,7 | 2,8 | 2,7 | 2,7 | 2,1 | 2,3 | 2,3 | 2,3 | 2,3 | 2,3 | 2,5 | 2,3 | Cajas Municipales |
| Cajas Rurales | 18,3 | 17,2 | 18,8 | 15,2 | 15,2 | 16,5 | 18,0 | 20,1 | 20,1 | 21,6 | 23,4 | 0,0 | 0,0 | Cajas Rurales |
| Edpymes | - | - | - | - | - | - | - | - | - | - | - | - | - | Edpymes |
| III. ENTIDADES ESTATALES | | | | | | | | | | | | | | III. ENTIDADES ESTATALES |
| Banco de la Nación 1/ | 1,1 | 1,1 | 1,2 | 1,2 | 1,2 | 1,1 | 1,1 | 1,1 | 1,2 | 1,3 | 1,2 | 1,2 | 1,1 | Banco de la Nación 1/ |
| Total | 2,3 | 2,1 | 2,3 | 2,3 | 2,2 | 2,1 | 2,2 | 2,2 | 2,2 | 2,3 | 2,3 | 2,2 | 2,0 | Total |

1/ Sólo considera los créditos de consumo e hipotecario

Fuente: SBS

Elaboración: BCRP, Sucursal Huancayo. Departamento de Estudios Económicos.

