

**BANCO CENTRAL DE RESERVA DEL PERÚ**  
SUCURSAL HUANCAYO



**AYACUCHO: Síntesis de Actividad Económica**  
**Setiembre 2015<sup>1</sup>**

**Departamento de Estudios Económicos**

*El Banco Central de Reserva del Perú (BCRP) ha considerado presentar un conjunto de indicadores sectoriales de actividad económica con la finalidad de poder realizar el seguimiento del desempeño de la economía departamental. Para el sector real, se ha utilizado el Valor Bruto de Producción a precios del año 2007 para los sectores disponibles. Cabe señalar que a partir de setiembre 2015, el Instituto Nacional de Estadística (INEI) ha realizado el cambio de año base (de 1994 a 2007) para la construcción del Producto Bruto Interno (PBI) nacional, estando en elaboración la desagregación departamental. En la medida que se publique referida información, el BCRP volvería a elaborar para cada departamento un indicador agregado de actividad económica.*

<sup>1</sup> En el presente informe participaron Francisco Callupe Casaño y Sergio Carrasco Mamani.

## ÍNDICE

*Página*

<b>RESUMEN EJECUTIVO</b> .....	<b>3</b>
<b>I. ACTIVIDAD PRODUCTIVA</b> .....	<b>5</b>
1. Actividad primaria.....	5
1.1 Sector agropecuario.....	5
1.2 Sector minería.....	7
2. Otros indicadores sectoriales.....	8
2.1 Sector construcción.....	8
2.2 Arribos a los establecimientos de hospedaje.....	8
<b>II. SECTOR EXTERNO</b> .....	<b>9</b>
1. Exportaciones.....	9
<b>III. CRÉDITO Y DEPÓSITOS</b> .....	<b>10</b>
1. Créditos.....	10
2. Depósitos.....	12
<b>IV. GASTO PÚBLICO NO FINANCIERO (Ejecución presupuestal)</b> .....	<b>14</b>
1. Gasto corriente no financiero.....	14
2. Inversión pública.....	14
<b>V. ANEXOS</b> .....	<b>16</b>



## RESUMEN EJECUTIVO

---

### Principales hechos de importancia

- En el noveno mes del año, el sector primario mostró resultados negativos al contraerse la parte agropecuaria (-3,0 por ciento) como también el sector minero (-13,6 por ciento).
- En cuanto a los otros indicadores de actividad económica en la región, destacó el crecimiento en setiembre de los despachos de cemento (6,6 por ciento) y el crédito directo total (9,3 por ciento). De otro lado, disminuyeron los arribos a establecimientos de hospedaje (-7,1 por ciento) y la inversión pública (-28,0 por ciento).

### Actividad primaria

- El **sector agropecuario** disminuyó 3,0 por ciento interanual en setiembre, debido a la menor producción de papa (-100,0 por ciento), cebada grano (-100,0 por ciento) y trigo (-100,0 por ciento), además de carne de vacuno (-1,6 por ciento) y carne de ovino (-4,3 por ciento). En el acumulado de enero - setiembre, el sector se contrajo en 0,4 por ciento por la menor producción pecuaria (-4,1 por ciento), principalmente en carne y leche de vacuno (-3,8 y -9,4 por ciento, respectivamente).
- La **actividad minera** cayó 13,6 por ciento en setiembre, debido a la menor producción de metales preciosos como oro (-18,7 por ciento) y plata (-30,4 por ciento), además de plomo (-4,1 por ciento). Dicho comportamiento, también incidió en el resultado acumulado del sector, mostrando una disminución de 20,4 por ciento.

### Otros indicadores de actividad económica

- Los **despachos de cemento** crecieron 6,6 por ciento con relación a setiembre de 2014, debido a la recuperación de la inversión pública a nivel del Gobierno Regional.
- Los **arribos a los establecimientos de hospedaje** cayeron en el mes en 7,1 por ciento, por la menor afluencia de turistas nacionales (-7,4 por ciento).
- El **crédito directo total** en la región (S/. 1 015 millones) creció en 9,3 por ciento, en términos nominales, con relación a setiembre de 2014. Los **créditos de consumo e hipotecario** registraron crecimientos de 11,6 y 20,3 por ciento respectivamente.
- Por su parte, la **inversión pública** (S/. 88,6 millones) disminuyó 28,0 por ciento ante la contracción de la ejecución a nivel del Gobierno Nacional y de los municipios. En cuanto a los proyectos de inversión pública con mayor desembolso en el mes, destacaron: Rehabilitación y mejoramiento de la carretera Imperial – Mayocc - Ayacucho tramo Mayocc - Huanta (S/. 4,2 millones); Mejoramiento de la capacidad resolutive del Hospital Regional Miguel Ángel Mariscal Llerena de Ayacucho (S/. 3,6 millones); Rehabilitación y mejoramiento de la carretera Abra Toccto - Vilcashuamán, tramo: Condorcocha – Vilcashuamán (S/. 3,3 millones); Mejoramiento de la carretera abra Toccto - Condorcocha, en los distritos de Chiara y los Morochucos, de las provincias de Huamanga y Cangallo (S/. 2,5 millones); y Rehabilitación y remodelación de la infraestructura educativa y equipamiento de la I.E. Mariscal Cáceres, provincia de Huamanga y distrito de Ayacucho (S/. 2,1 millones).

**CUADRO N° 1**  
**OTROS INDICADORES DE ACTIVIDAD ECONÓMICA**  
 (Variación % respecto a similar mes del año anterior)

	<b>Abr. 15</b>	<b>May.15</b>	<b>Jun.15</b>	<b>Jul.15</b>	<b>Ago.15</b>	<b>Set.15</b>
Despachos de cemento 1/	↑ 7,0	↓ -2,7	↑ 16,2	↑ 9,0	↑ 0,1	↑ 6,6
Arribos a los establec. de hospedaje	↓ -4,4	↑ 9,2	↑ 20,4	↑ 2,8	↑ 4,8	↓ -7,1
Crédito total 2/	↑ 14,8	↑ 14,6	↑ 11,6	↑ 11,3	↑ 11,5	↑ 9,3
Crédito de consumo 2/	↑ 11,2	↑ 11,0	↑ 10,5	↑ 11,0	↑ 11,4	↑ 11,6
Crédito hipotecario 2/	↑ 24,0	↑ 23,5	↑ 20,1	↑ 16,9	↑ 18,9	↑ 20,3
Inversión pública 2/	↑ 31,3	↑ 79,6	↑ 13,3	↑ 52,7	↑ 28,8	↓ -28,0

1/ En términos reales.

2/ En términos nominales.

Fuentes: BCRP - Sucursal Huancayo, UNACEM, MINCETUR, SBS y MEF.

,

## I. ACTIVIDAD PRODUCTIVA

### 1. Actividad primaria

#### 1.1 Sector agropecuario

- La actividad agropecuaria cayó 3,0 por ciento en el noveno mes del año, por la menor producción agrícola (-13,2 por ciento) aunque fue contrarrestado parcialmente por la mayor producción pecuaria (0,9 por ciento). En lo que va del año (periodo de enero a setiembre), el sector disminuyó en 0,4 por ciento, en este caso como efecto de la menor producción pecuaria (-4,1 por ciento) toda vez que la parte agrícola creció 1,3 por ciento.

**CUADRO N° 2**  
**SECTOR AGROPECUARIO 1/**  
(Toneladas)

Subsectores	Estructura Porcentual 2013 2/	Setiembre			Enero - Setiembre				
		2014	2015	Var.%	Contribución al crecimiento 3/	2014	2015	Var.%	Contribución al crecimiento 3/
<b>AGRICOLA</b>	<b>60,2</b>			<b>-13,2</b>	<b>-3,6</b>			<b>1,3</b>	<b>0,9</b>
<b>Orientada al mercado externo y agroindustria 2/</b>	<b>11,4</b>			<b>84,4</b>	<b>4,3</b>			<b>19,6</b>	<b>2,1</b>
Cacao	5,3	107	248	131,8	3,8	4 917	5 115	4,0	0,2
Café	3,6	24	46	91,7	0,6	2 273	3 276	44,1	0,9
Palta	1,1	169	238	40,8	0,4	4 381	4 488	2,4	0,0
Quinua	1,0	11	0	-100,0	-0,1	10 106	14 327	41,8	1,0
<b>Orientado al mercado interno 2/</b>	<b>48,8</b>			<b>-35,6</b>	<b>-8,0</b>			<b>-2,1</b>	<b>-1,2</b>
Papa	22,1	140	0	-100,0	-0,3	323 670	316 963	-2,1	-0,6
Alfalfa	5,3	15 019	12 940	-13,8	-1,3	151 652	148 630	-2,0	-0,1
Maíz amiláceo	3,6	0	0	-	0,0	21 241	20 525	-3,4	-0,2
Cebada grano	1,7	308	0	-100,0	-1,0	16 850	16 940	0,5	0,0
Trigo	1,6	315	0	-100,0	-1,4	12 030	12 357	2,7	0,1
Tuna	1,3	72	57	-20,8	0,0	14 995	15 277	1,9	0,0
Haba grano seco	1,3	0	0	-	0,0	7 447	7 170	-3,7	-0,1
Maíz choclo	1,2	32	0	-100,0	-0,1	11 706	12 015	2,6	0,0
Arveja grano seco	1,1	1	0	-100,0	-1,4	4 427	4 462	0,8	0,0
Olluco	1,0	0	0	-	0,0	12 959	13 370	3,2	0,0
Frijol grano seco	0,8	85	18	-78,8	-0,9	2 360	2 429	2,9	0,0
Arveja grano verde	0,7	140	158	12,9	0,1	4 422	3 725	-15,8	-0,1
<b>PECUARIO</b>	<b>39,8</b>			<b>0,9</b>	<b>0,7</b>			<b>-4,1</b>	<b>-1,3</b>
Carne de Vacuno 4/	15,6	897	883	-1,6	-0,5	9 074	8 729	-3,8	-0,5
Leche Vacuno	7,1	1 335	1 589	19,1	1,1	48 746	44 184	-9,4	-0,7
Carne de Ovino 4/	3,7	149	142	-4,3	-0,3	1 464	1 431	-2,3	-0,1
Carne de Porcino 4/	2,9	165	173	4,6	0,2	1 735	1 739	0,2	0,0
<b>SECTOR AGROPECUARIO</b>	<b>100,0</b>			<b>-3,0</b>	<b>-3,0</b>			<b>-0,4</b>	<b>-0,4</b>

1/ Cifras preliminares.

2/ A precios de 2007.

3/ En base a la estructura de similar periodo de 2014.

4/ Peso neto.

Fuente: Ministerio de Agricultura y Riego.

Elaboración: BCRP, Sucursal Huancayo. Departamento de Estudios Económicos.

- La contracción del subsector agrícola en setiembre, obedeció a la menor producción orientada al mercado interno (-35,6 por ciento), como papa (-100,0 por ciento), cebada grano (-100,0 por ciento), trigo (-100,0 por ciento) y alfalfa (-13,8 por ciento), siendo explicado en todos los casos por las menores siembras durante campaña chica. De otro lado, creció la producción para el mercado externo y agroindustria (84,4 por ciento), en cultivos como cacao (131,8 por ciento), café (91,7 por ciento) y palta (40,8 por ciento). Con relación al resultado acumulado, el subsector agrícola creció 1,3 por ciento, destacando la producción de café (44,1 por ciento) por recuperación de las plantaciones luego de que fueran afectada por la "roya"; quinua (41,8 por ciento) ante los mejores precios en chacra, motivado por la mayor demanda externa; y frijol



grano seco (2,9 por ciento) explicado por la demanda interna casi asegurada, puesto que la producción de la costa se orienta principalmente al mercado externo.

- Respecto a la parte pecuaria, la expansión de 0,9 por ciento, obedeció a la relativa recuperación de la producción de leche de vacuno (19,1 por ciento) y carne de porcino (4,6 por ciento). De otro lado, en el resultado acumulado se tuvo una contracción de 4,1 por ciento, explicado por la presencia de anomalías climáticas, registrándose en meses pasados, lluvias extemporáneas, frío intenso y nevadas en algunas zonas, hecho que incidió en una mayor mortalidad, disminución del peso de los animales y escasez de pastos naturales.
- En cuanto a las siembras, en lo que va de la campaña 2015 - 2016 se instaló 11 698 hectáreas, nivel menor en 9,5 por ciento respecto a la campaña anterior. Las menores siembras se registraron en cultivos transitorios de la sierra como papa (-12,4 por ciento), haba grano seco (-8,2 por ciento) y oca (-38,1 por ciento). Dicho comportamiento se explicaría por la ausencia de precipitaciones pluviales en algunas zonas de secano, hecho que devendría en un retraso de las siembras.

**CUADRO N° 3**  
**SUPERFICIE SEMBRADA 1/**  
(Hectáreas)

	Campaña agrícola 2/		Variación	
	2014/2015	2015/2016	Absoluta	Porcentual
<b>CULTIVOS TRANSITORIOS</b>	<b>12 318</b>	<b>11 693</b>	<b>- 625</b>	<b>-5,1</b>
Arveja grano verde	671	705	34	5,1
Arveja grano seco	142	73	- 69	-48,6
Cebada grano	13	2	- 11	-84,6
Frijol grano seco	65	43	- 22	-33,8
Haba grano seco	998	916	- 82	-8,2
Haba grano verde	654	738	84	12,8
Maíz amiláceo	2 381	2 331	- 50	-2,1
Maíz amarillo	326	336	10	3,1
Maíz choclo	820	889	69	8,4
Oca	375	232	- 143	-38,1
Olluco	655	563	- 92	-14,0
Papa	3 155	2 763	- 392	-12,4
Quinua	712	1 055	343	48,2
Trigo	22	1	- 21	-95,5
Yuca	221	255	34	15,4
Otros	1 108	791	- 317	-28,6
<b>CULTIVOS PERMANENTES</b>	<b>614</b>	<b>5</b>	<b>- 609</b>	<b>-99,2</b>
Palto	13	0	- 13	-100,0
Café	60	0	- 60	-100,0
Otros	541	5	- 536	-99,1
<b>Total</b>	<b>12 932</b>	<b>11 698</b>	<b>-1 234</b>	<b>-9,5</b>

1/ Cifras preliminares.

2/ Corresponde al periodo de setiembre.

Fuente: Dirección regional de Agricultura de Ayacucho.

Elaboración: BCRP, Sucursal Huancayo. Departamento de Estudios Económicos.

## 1.2 Sector minería

- La producción minera cayó 13,6 por ciento en setiembre, debido a la menor producción de metales preciosos como oro (-18,7 por ciento) y plata (-30,4 por ciento), además de plomo (-4,1 por ciento).
- En el acumulado de enero a setiembre, se registró una contracción de 20,4 por ciento, sustentado en la menor producción de oro (-29,4 por ciento), plata (-22,6 por ciento) y plomo (-7,6 por ciento). En el primer caso, por el sinceramiento en la producción, toda vez que algunas empresas compraban concentrado minero de productores informales de otros departamentos como Madre de Dios.
- En términos de participación en el Valor Bruto de Producción (VBP) minero, en lo que va del año, destacó el oro con 42,9 por ciento, seguido de zinc y plata con 27,3 y 24,2 por ciento, respectivamente.

**CUADRO N° 4**  
**SECTOR MINERÍA 1/**  
(Variación % real respecto a similar periodo del año anterior)

Mineral	Estructura Porcentual 2013, 2/	Setiembre				Enero - Setiembre			
		2014	2015	Var.%	Contribución 3/	2014	2015	Var.%	Contribución 3/
Oro (Onzas troy)	49,0	25 358	20 617	- 18,7	-8,8	250 490	176 733	-29,4	-14,3
Plata (Onzas troy)	25,9	775 885	540 009	- 30,4	-7,9	7 180 722	5 559 743	-22,6	-5,6
Zinc (TMF)	20,8	3 628	4 153	14,5	3,1	34 864	34 804	-0,2	-0,0
Plomo (TMF)	3,5	943	904	- 4,1	-0,2	8 579	7 929	-7,6	-0,3
Cobre (TMF)	0,7	36	42	16,4	0,1	374	262	-29,9	-0,2
<b>SECTOR MINERÍA 2/</b>	<b>100,0</b>			<b>-13,6</b>	<b>-13,6</b>			<b>-20,4</b>	<b>-20,4</b>

1/ Cifras preliminares.

2/ A precios de 2007.

3/ En base a la estructura porcentual de similar periodo de 2014.

Fuente: Ministerio de Energía y Minas.

**GRÁFICO N° 1**  
**CRECIMIENTO DE LA PRODUCCIÓN MINERA**  
(Variación % real respecto a similar mes del año anterior)

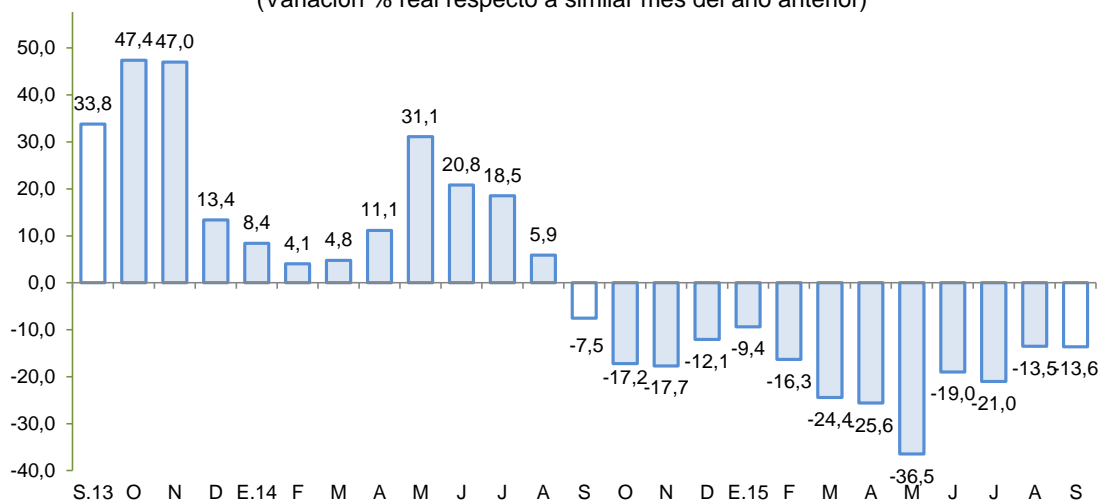

Fuente: MINEM.

Elaboración: BCRP, Sucursal Huancayo, Departamento de Estudios Económicos.

- El precio promedio del oro en setiembre fue US\$/oz.tr. 1 125,0; mayor en 0,6 por ciento respecto del mes anterior. El incremento se sustentó en la decisión de la FED de mantener su tasa de interés y en las expectativas de recuperación de la demanda física de la India.

## 2. Otros indicadores sectoriales

### 2.1 Sector construcción

- En setiembre, los despachos de cemento crecieron 6,6 por ciento interanual, debido a la recuperación de la inversión pública a nivel del Gobierno Regional, puesto que los municipios aún no alcanzan los niveles de inversión observados el año pasado. De otro lado, en lo que va del año se incrementó en 4,7 por ciento, sostenido en el desarrollo de algunas obras de envergadura, no obstante las tasas de crecimiento se han venido moderando desde mediados de 2013.

**GRÁFICO N° 2**  
**CRECIMIENTO DEL SECTOR CONSTRUCCIÓN**  
(Variación % real respecto a similar mes del año anterior)

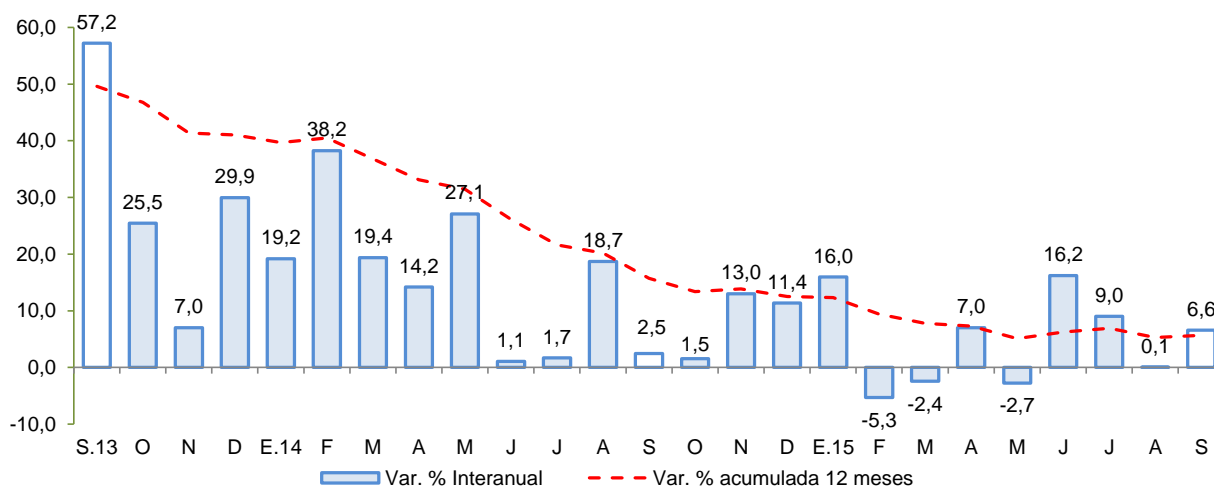

Fuente: BCRP, Sucursal Huancayo en base a información de UNACEM S.A.A.

### 2.2 Arribos a los establecimientos de hospedaje

- El número de arribos a los establecimientos de hospedaje (24,1 mil) en la región cayó en 7,1 por ciento, por la menor afluencia de visitantes nacionales (-7,4 por ciento), aunque atenuado parcialmente por el incremento de los extranjeros (3,6 por ciento).
- De otro lado, en el periodo enero - setiembre, los arribos aumentaron en 6,0 por ciento, por mayores visitas de turistas nacionales (5,3 por ciento) como extranjeros (31,1 por ciento). Es de precisar que, desde la primera semana de octubre, y debido al inicio de operaciones de la aerolínea Lan Perú, se ha dinamizado las visitas desde la ciudad de Lima. Asimismo, cabe mencionar que, entre los principales destinos destaca las provincias de Huamanga y Huanta.



**GRÁFICO N° 3**  
**CRECIMIENTO DE ARRIBOS A ESTABLECIMIENTOS DE HOSPEDAJE**  
(Variación %)

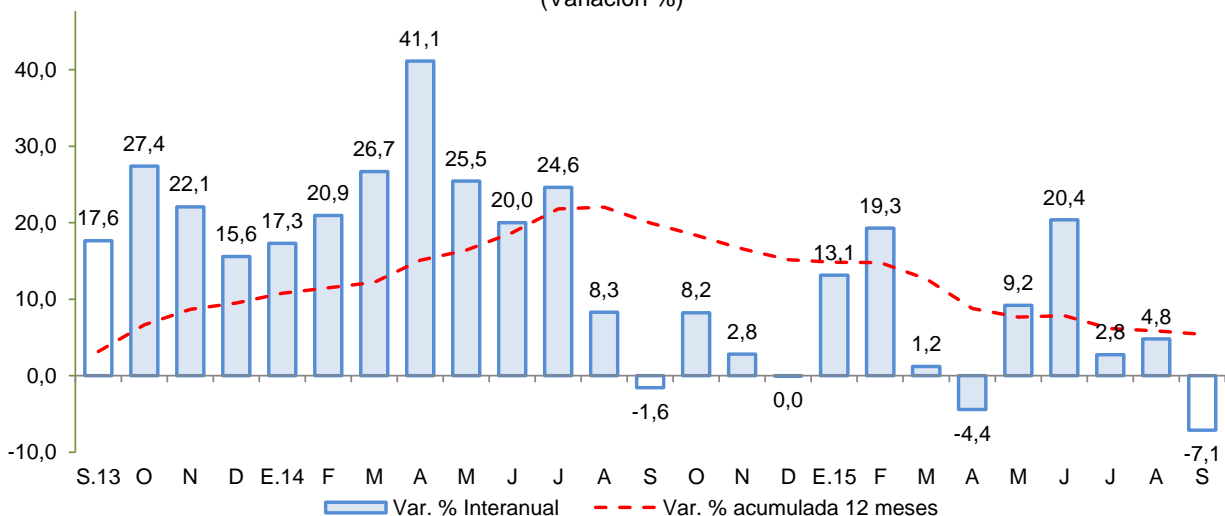

Fuente: Encuesta Mensual a Establecimientos de Hospedaje Temporal - MINCETUR

## II. SECTOR EXTERNO

### 1. Exportaciones

- En setiembre, el valor de las exportaciones totalizó US\$ 22,9 millones, mayor en 3,4 por ciento respecto a igual mes del año pasado, ante la expansión de las exportaciones tradicionales (9,5 por ciento), puesto que cayeron los no tradicionales (-41,7 por ciento).

**CUADRO N° 5**  
**EXPORTACIONES POR GRUPO DE PRODUCTOS 1/**  
(Valor FOB en millones de US\$)

TIPO	Estructura % 2013	Setiembre			Enero - Setiembre		
		2014	2015	Var.%	2014	2015	Var. %
<b>PRODUCTOS TRADICIONALES</b>	<b>92,2</b>	<b>19,5</b>	<b>21,4</b>	<b>9,5</b>	<b>172,5</b>	<b>195,5</b>	<b>13,4</b>
Pesqueros	92,0	0,0	0,1	-	0,0	0,5	-
Agrícolas	0,2	0,4	0,0	-100,0	0,5	0,1	-77,5
Mineros	0,0	19,2	21,3	11,1	171,9	195,0	13,4
<b>PRODUCTOS NO TRADICIONALES</b>	<b>7,8</b>	<b>2,7</b>	<b>1,6</b>	<b>-41,7</b>	<b>19,4</b>	<b>8,5</b>	<b>-55,9</b>
Agropecuarios	7,1	2,6	1,1	-55,7	18,1	7,5	-58,6
Maderas y papeles	0,0	0,0	0,0	-	0,0	0,0	33586,4
Metal - mecánico	0,0	0,0	0,0	-	0,0	0,0	-100,0
Minería no metálica	0,0	0,0	0,0	-	0,0	0,0	-
Pesqueros	0,0	0,0	0,0	-	0,0	0,0	-
Químicos	0,0	0,1	0,0	-95,8	0,3	0,1	-65,2
Sidero - metalúrgico	0,0	0,0	0,0	-	0,0	0,0	-
Textiles	0,3	0,0	0,4	5727,4	0,9	0,8	-8,3
Otros	0,4	0,0	0,0	103,1	0,1	0,1	19,1
<b>OTROS 2/</b>	<b>0,0</b>	<b>0,0</b>	<b>0,0</b>	<b>-</b>	<b>0,0</b>	<b>0,0</b>	<b>-</b>
<b>TOTAL EXPORTACIONES</b>	<b>100,0</b>	<b>22,2</b>	<b>22,9</b>	<b>3,4</b>	<b>191,8</b>	<b>204,1</b>	<b>6,4</b>

1/ Cifras preliminares.

2/ Comprende la venta de combustibles y la reparación de bienes de capital.

Fuente: SUNAT.

Elaboración: BCRP, Sucursal Huancayo. Departamento de Estudios Económicos.

- En cuanto a las **exportaciones tradicionales**, el incremento obedeció a las mayores ventas de productos mineros (11,1 por ciento), como plomo por mayores ventas a China. De otro lado cayó en oro, contrayéndose en 46,6 por ciento, por menores ventas a Suiza.
- De otro lado, con relación a la parte **no tradicional**, la disminución de las exportaciones obedecieron a la menor venta de productos agropecuarios (-55,7 por ciento), principalmente de cacao (-79,7 por ciento) y tara (-44,2 por ciento), ante los menores envíos a Alemania y China, respectivamente.
- En el periodo enero – setiembre, las ventas acumularon US\$ 204,1 millones, superior en 6,4 por ciento con relación al mismo periodo del año pasado, por mayores ventas de **productos tradicionales** (13,4 por ciento), debido al incremento en productos mineros (13,4 por ciento) como cobre (11,0 por ciento), plomo (221,9 por ciento) y zinc (128,4 por ciento), sustentado en los mayores volúmenes de exportación, toda vez que disminuyeron sus precios promedio de exportación en 14,0; 35,8 y 15,5 por ciento, respectivamente.
- De otro lado, con relación a los **no tradicionales**, la contracción de 55,9 por ciento se explicó en las menores ventas de productos agropecuarios (-58,6 por ciento), en el que incidió las menores exportaciones de cacao (-71,2 por ciento) a Indonesia, Venezuela y Bélgica; palta (-3,6 por ciento) a Países Bajos; quinua (-39,1 por ciento) a Canadá y Alemania y, tara (-72,1 por ciento) por menores ventas a China y la Unión Europea. Respecto a la quinua, se exportó 1 050 toneladas en lo que va del año, nivel menor en 15,2 por ciento respecto del año pasado, además de registrar un menor precio promedio de exportación de US\$ 4,1/Kg frente a US\$ 5,8/Kg del año pasado.
- En cuanto a su composición, los **productos tradicionales** tuvieron una participación del 95,8 por ciento, nivel mayor en 5,9 puntos porcentuales a lo registrado en el periodo enero a setiembre de 2014, ante el avance de los **productos tradicionales**, sobre todo mineros.
- Por destinos, resaltaron en participación Suiza (40,6 por ciento) y China (33,7 por ciento). Por productos, destacó los envíos de oro (50,1 por ciento), plomo (19,5 por ciento), zinc (12,7 por ciento) y plata (11,9 por ciento).

### III. CRÉDITO Y DEPÓSITOS<sup>2</sup>

#### 1. Créditos

- Los **créditos** en Ayacucho totalizaron S/. 1 015 millones en setiembre, mayor en 0,1 por ciento respecto de agosto y en 9,3 por ciento con relación a setiembre de 2014. Respecto a agosto, influenciaron las mayores colocaciones de las Instituciones No Financieras (1,2 por ciento) como por créditos otorgados por el Banco de la Nación (0,2 por ciento). Con relación a setiembre de 2014, el mayor saldo de Agrobanco (29,7 por ciento) obedeció al impulso de nuevos productos crediticos para compra de tractores, trilladoras de quinua y camiones, así como para el financiamiento de cultivos de campaña chica tanto en quinua y papa. En cuanto a la expansión de los créditos de las Cajas Municipales y de las Edpymes (15,3 y 10,3 por ciento, respectivamente), se sustentó en préstamos a la micro y pequeña empresa del sector comercio y servicios. En la Banca Múltiple, el incremento de 22,4 por ciento, se explicó en la absorción de la Financiera Edyficar por parte de Mi Banco.

<sup>2</sup> Se presentan los saldos de los créditos y depósitos al cierre de operaciones de setiembre de 2015. Cabe destacar que los saldos de las cuentas expresadas en moneda extranjera se valúan al tipo de cambio constante de diciembre de 2014 (S/. 2,98 por dólar), a fin de aislar el efecto de la valuación cambiaria sobre los saldos en dicha moneda.

**CUADRO Nº 6**  
**AYACUCHO: CRÉDITO DIRECTO**  
(Saldos en millones de nuevos soles)

	Saldos en millones de nuevos soles		Tasa de crecimiento (%)	
	Ago-15	Set-15	Mes	12 Meses
<b>Banco de la Nación</b>	87	87	0,2	8,0
<b>Agrobanco</b>	38	39	2,7	29,7
<b>Banca Múltiple</b>	504	499	-1,0	22,4
<b>Instituciones No Bancarias</b>	385	389	1,2	-5,0
Financieras	72	77	6,8	-41,5
Cajas Municipales	247	249	1,0	15,3
Cajas Rurales	66	63	-4,2	1,6
Edpymes	1	1	7,8	10,3
Arrendamiento Financiero	0	0	-	-
<b>TOTAL</b>	<b>1 014</b>	<b>1 015</b>	<b>0,1</b>	<b>9,3</b>
<b>Empresas</b>	<b>686</b>	<b>683</b>	<b>-0,4</b>	<b>7,6</b>
<b>Personas</b>	<b>328</b>	<b>332</b>	<b>1,2</b>	<b>13,0</b>
Consumo	271	274	0,9	11,6
Hipotecario	57	58	2,5	20,3
MN	962	967	0,5	13,7
ME	52	48	-7,0	-38,4
ME (Mill. US\$)	17	16	-7,0	-38,4

Fuente: SBS y AFP.

Elaboración: BCRP, Sucursal Huancayo. Departamento de Estudios Económicos.

- Respecto al tipo de crédito, lo orientado a empresas (67,7 por ciento de participación), mostró un incremento de 7,6 por ciento con relación a setiembre de 2014, por mayores créditos a la pequeña y microempresa, en sectores como comercio y servicios; mientras que los créditos para personas, crecieron en (13,0 por ciento), por mayores saldos de créditos de consumo (11,6 por ciento) e hipotecario (20,3 por ciento), siendo en este último caso explicado por la atención de solicitudes de compra de vivienda en otros departamentos (principalmente Lima) como por el desarrollo de un proyecto de departamentos en la provincia de Huamanga.

**GRÁFICO Nº 4**  
**AYACUCHO: CRECIMIENTO DEL CREDITO DIRECTO**  
(Variación % respecto a similar mes del año anterior)

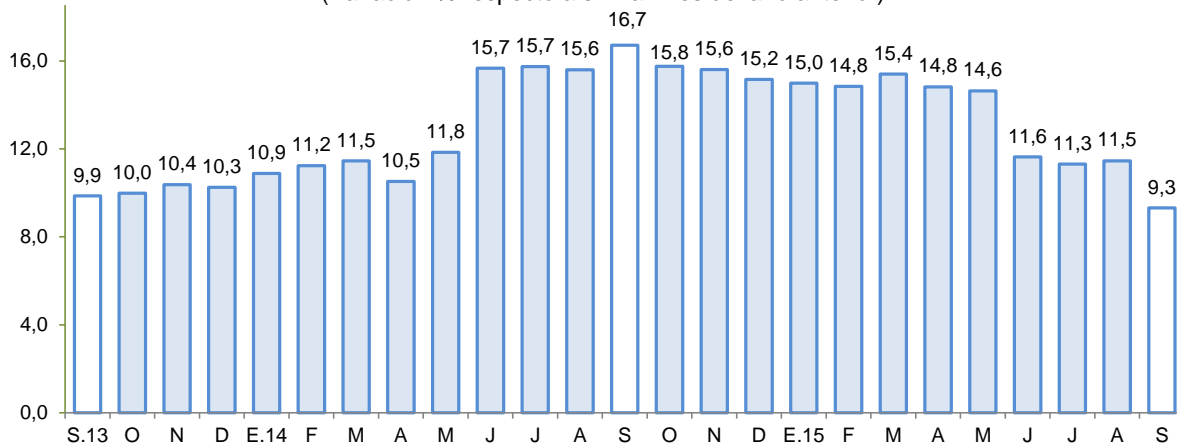

Fuente: Superintendencia de Banca, Seguros y AFP.



- Por tipo de moneda, crecieron respecto al mes pasado los de moneda nacional (0,5 por ciento), aunque cayeron en moneda extranjera (-7,0 por ciento), por lo que el ratio de dolarización se situó en 4,8 por ciento en setiembre.
- Respecto a la morosidad en Ayacucho, al término de agosto alcanzó 5,2 por ciento, mayor en 0,4 puntos porcentuales respecto a similar mes de 2014. Los mayores ratios se registraron en las Edpymes (14,3 por ciento) y la Banca Múltiple (7,0 por ciento), principalmente en créditos a la micro y pequeña empresa.

**GRÁFICO Nº 5**  
**AYACUCHO: TASA DE MOROSIDAD 1/ 2/**  
(En porcentaje)

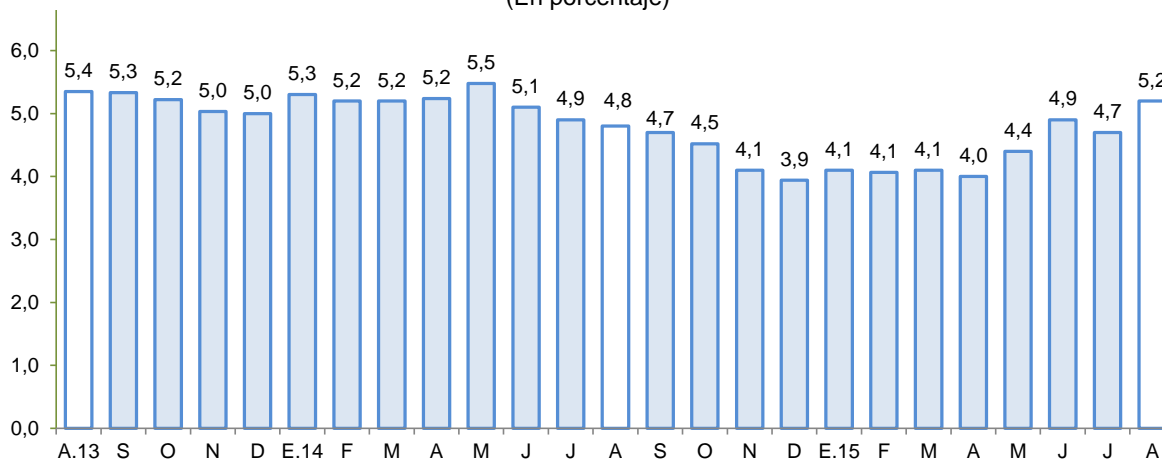

1/ Preliminar.

2/ Morosidad = (créditos vencidos + créditos en cobranza judicial) / colocaciones brutas.

Fuente: Superintendencia de Banca, Seguros y AFP.

## 2. Depósitos

- Los **depósitos** registraron un saldo de S/. 800 millones, con un incremento de 0,2 por ciento respecto de agosto, explicado por los mayores saldos de la Banca Múltiple (2,4 por ciento), lo que atenuó la contracción del Banco de la Nación (-1,2 por ciento) y de las Instituciones No Bancarias (-0,9 por ciento). Con relación a setiembre de 2014, el incremento de 13,5 por ciento obedeció a la captación de fondos de la Banca Múltiple (16,9 por ciento) de parte de clientes institucionales, así como de personas naturales, atraídas por mayores tasas de interés.
- Según tipo de depósito, en términos interanuales se registró crecimiento en las modalidades, de depósitos a la vista y de ahorro con incrementos de 16,1 y 22,6 por ciento, respectivamente. Respecto a los depósitos de ahorros, estuvo explicado principalmente por las tasas de interés promocionales de la Banca Múltiple. De otro lado, por tipo de moneda, los depósitos en soles crecieron 12,4 por ciento interanual, mientras que los depósitos en moneda extranjera lo hicieron en 23,3 por ciento.

**CUADRO Nº 7**  
**AYACUCHO: DEPÓSITOS**  
(Saldos en millones de nuevos soles)

	Saldos en millones de nuevos soles		Tasa de crecimiento (%)	
	Ago-15	Set-15	Mes	12 Meses
<b>Banco de la Nación</b>	<b>348</b>	<b>344</b>	<b>-1,2</b>	<b>13,7</b>
<b>Banca Múltiple</b>	<b>300</b>	<b>307</b>	<b>2,4</b>	<b>16,9</b>
<b>Instituciones No Bancarias</b>	<b>151</b>	<b>150</b>	<b>-0,9</b>	<b>6,9</b>
Financieras	8	8	5,4	56,5
Cajas Municipales	98	101	2,9	19,2
Cajas Rurales	45	40	-10,4	-19,2
<b>TOTAL</b>	<b>799</b>	<b>800</b>	<b>0,2</b>	<b>13,5</b>
Vista	299	302	0,9	16,1
Ahorro	343	345	0,6	22,6
Aplazo	157	154	-2,1	-6,3
MN	711	715	0,6	12,4
ME	88	85	-3,1	23,3
ME (Mill. US\$)	30	29	-3,1	23,3

Fuente: SBS y AFP.

Elaboración: BCRP, Sucursal Huancayo. Departamento de Estudios Económicos.

- La tasa de dolarización fue de 10,7 por ciento, mayor en 0,9 de punto porcentual respecto a similar mes del año pasado, lo que se explica, por el mayor interés del público por depositar en moneda extranjera, por la expectativa de la depreciación de la moneda nacional.

**GRÁFICO Nº 6**  
**AYACUCHO: CRECIMIENTO DE LOS DEPÓSITOS**  
(Variación % respecto a similar periodo del año anterior)

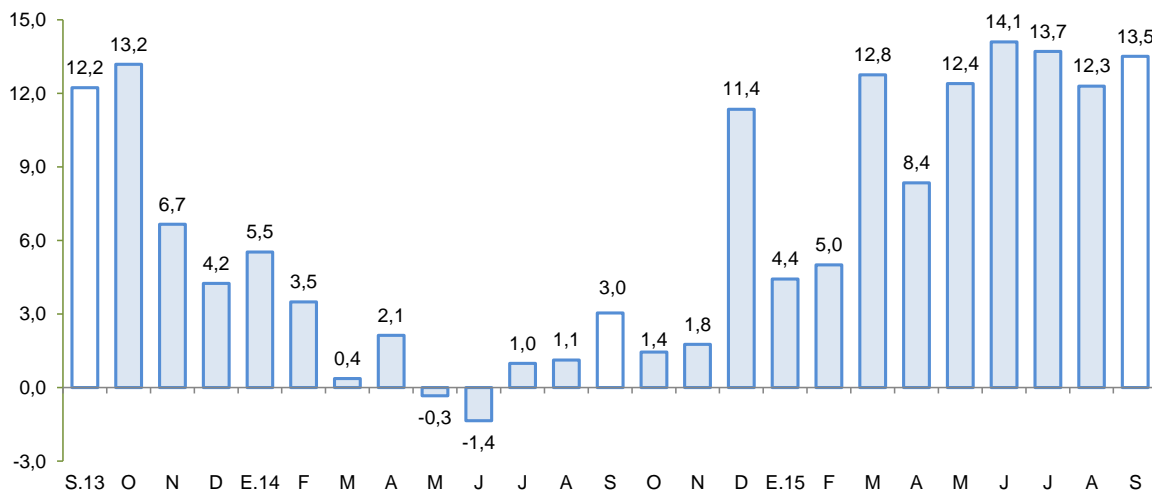

Fuente: Superintendencia de Banca, Seguros y AFP.

#### IV. GASTO PÚBLICO NO FINANCIERO (Ejecución presupuestal)

##### 1. Gasto corriente no financiero

- El gasto corriente no financiero cayó 1,9 por ciento interanual en términos reales en setiembre, debido a la contracción del gasto a nivel del Gobierno Nacional (-18,8 por ciento) aunque fue parcialmente contrarrestado por el incremento del Gobierno Regional (13,2 por ciento) y de las municipalidades (6,0 por ciento). Por genérica de gasto, disminuyeron el pago por personal y obligaciones sociales (-4,7 por ciento) y la compra de bienes y servicios (-9,1 por ciento).

**CUADRO Nº 8**  
**GASTO CORRIENTE NO FINANCIERO 1/ 2/**  
(Millones de nuevos soles)

	Setiembre			Enero - Setiembre		
	2 014	2 015	Var %real	2 014	2 015	Var %real
Gobierno Nacional	60,5	51,0	-18,8	587,3	539,9	-11,1
Gobierno Regional	60,5	71,1	13,2	504,2	550,5	5,6
Gobiernos locales	14,9	16,4	6,0	126,1	126,7	-2,7
<b>Total</b>	<b>135,9</b>	<b>138,6</b>	<b>-1,9</b>	<b>1 217,6</b>	<b>1 217,2</b>	<b>-3,3</b>

1/ Información actualizada al 31 de octubre.

2/ Comprende el gasto en remuneraciones y en bienes y servicios.

Fuente: Ministerio de Economía y Finanzas.

Elaboración: BCRP, Sucursal Huancayo. Departamento de Estudios Económicos.

- En lo que va del año, el gasto disminuyó en 3,3 por ciento en términos reales, sustentado en la menor ejecución del Gobierno Nacional (-11,1 por ciento) por menor pago de personal y obligaciones sociales y compra de bienes y servicios, lo que contrarrestó el incremento del Gobierno Regional (5,6 por ciento).

##### 2. Inversión pública

- La inversión pública en Ayacucho correspondiente a los tres niveles de gobierno totalizó en setiembre S/. 88,6 millones, menor en 28,0 por ciento respecto de setiembre del año pasado. Al respecto, la contracción se observó a nivel del Gobierno Nacional (-26,5 por ciento) y de los municipios (-51,4 por ciento).
- De otro lado, en lo que va del año, la inversión pública sumó S/. 1 016,2 millones, mayor en 21,0 por ciento respecto a igual lapso del año pasado, ante el crecimiento observado en el Gobierno Nacional (49,7 por ciento) y Regional (42,1 por ciento).

**CUADRO Nº 9**  
**INVERSIÓN PÚBLICA 1/ 2/**  
(Millones de nuevos soles)

	Setiembre			Enero - Setiembre		
	2 014	2 015	Var %real	2 014	2 015	Var %real
Gobierno Nacional	46,8	35,9	-26,5	252,6	390,9	49,7
Gobierno Regional	12,1	22,5	77,9	217,4	319,4	42,1
Gobiernos locales	59,5	30,2	-51,4	342,8	305,9	-13,7
<b>Inversión Pública</b>	<b>118,4</b>	<b>88,6</b>	<b>-28,0</b>	<b>812,8</b>	<b>1 016,2</b>	<b>21,0</b>

1/ Información actualizada al 31 de octubre.

2/ Comprende la adquisición de activos no financieros.

Fuente: Ministerio de Economía y Finanzas.

Elaboración: BCRP, Sucursal Huancayo. Departamento de Estudios Económicos.

- Es de mencionar que, en lo que va del año, la inversión se orientó principalmente a Transporte, Salud, Educación y Agropecuario, los que en conjunto representaron el 75,5 por ciento del total. Por nivel de gobierno, el mayor desembolso en inversiones fue realizado por el Gobierno Nacional con una participación de 38,5 por ciento de participación.

**GRÁFICO Nº 7**  
**CRECIMIENTO DE LA INVERSIÓN PÚBLICA**  
(Variación % real acumulada 12 meses)

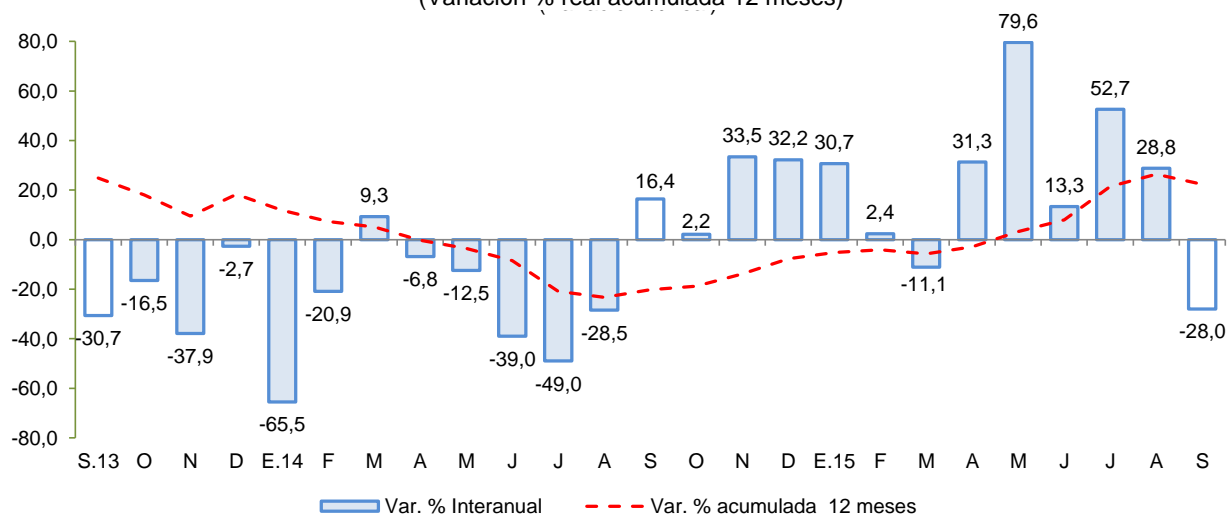

Fuente: MEF

Entre los principales proyectos que se vienen ejecutando destacan:

- Rehabilitación y mejoramiento de la carretera Quinua – San Francisco de una longitud de 145 Km, cuyo costo total asciende a S/. 758,8 millones. La obra se encuentra a cargo del Ministerio de Transportes y Comunicaciones, y ha considerado un presupuesto para el 2015 de S/. 168,3 millones.
- Mejoramiento de la capacidad resolutive del Hospital Miguel Ángel Mariscal Llerena con un presupuesto de S/. 141,9 millones para el 2015 a cargo del Gobierno Regional de Ayacucho.
- Rehabilitación y mejoramiento de la carretera Abra Toccto - Vilcashuamán, tramo: Condorcocha – Vilcashuamán con un presupuesto de S/. 70,8 millones.
- Instalación de la banda ancha para la conectividad integral y el desarrollo social de la región Ayacucho, con un presupuesto de S/. 68,1 millones para el 2015.
- Rehabilitación y mejoramiento de la carretera Imperial – Mayocc - Ayacucho tramo Mayocc – Huanta, cuyo costo total es de S/. 135,8 millones y el presupuesto considerado para el 2015 fue S/. 41,6 millones. También a cargo del Ministerio de Transportes y Comunicaciones.



**V. ANEXOS**





**ANEXO 1**

**AYACUCHO: PRODUCCIÓN AGROPECUARIA 1/  
(En toneladas)**



BANCO CENTRAL DE RESERVA DEL PERÚ – SUCURSAL HUANCAYO

PRODUCTOS	2014				2015									PRODUCTOS
	SET	OCT	NOV	DIC	ENE	FEB	MAR	ABR	MAY	JUN	JUL	AGO	SET	
<b>TOTAL AGRÍCOLA</b>	<b>27 411</b>	<b>29 254</b>	<b>32 829</b>	<b>35 297</b>	<b>45 072</b>	<b>57 365</b>	<b>84 016</b>	<b>125 375</b>	<b>209 302</b>	<b>176 562</b>	<b>69 826</b>	<b>28 775</b>	<b>24 045</b>	<b>TOTAL AGRÍCOLA</b>
Ajo	153	23	0	91	0	16	72	118	259	319	486	54	0	Ajo
Alfalfa	15 019	17 559	20 309	19 530	21 267	21 605	20 156	17 469	15 675	14 398	12 901	12 219	12 940	Alfalfa
Arroz cáscara	0	0	0	0	0	26	131	68	96	31	0	0	0	Arroz cáscara
Arveja grano seco	1	0	0	0	0	0	7	393	1 718	1 805	536	3	0	Arveja grano seco
Arveja grano verde	140	79	207	686	906	711	898	658	57	50	151	136	158	Arveja grano verde
Cacao	107	2	1	0	48	73	172	437	1 063	1 462	1 064	548	248	Cacao
Café	24	0	0	0	5	29	142	323	970	960	573	228	46	Café
Cebada grano	308	45	48	151	41	0	2	6	2 768	9 321	4 530	272	0	Cebada grano
Cebolla	45	51	62	110	288	737	592	852	834	364	331	72	58	Cebolla
Frijol grano seco	85	16	0	23	0	1	11	175	1 313	722	110	79	18	Frijol grano seco
Haba grano seco	0	0	0	0	0	0	8	823	2 688	3 204	447	0	0	Haba grano seco
Haba grano verde	37	198	138	128	443	791	1 416	1 189	320	35	69	57	6	Haba grano verde
Maíz amarillo duro	108	0	0	0	0	431	479	474	456	83	67	0	0	Maíz amarillo duro
Maíz amiláceo	0	0	0	0	0	0	0	1 387	8 009	9 550	1 579	0	0	Maíz amiláceo
Maíz choclo	32	56	162	480	1 531	2 438	3 661	3 571	786	16	12	0	0	Maíz choclo
Mashua	0	0	0	0	0	0	0	306	1 805	1 427	113	0	0	Mashua
Melocotón	0	9	39	54	395	871	703	231	4	0	0	0	0	Melocotón
Naranja	158	80	49	43	76	161	315	438	645	640	364	250	116	Naranja
Oca	0	0	0	0	0	0	18	851	2 669	1 928	84	0	0	Oca
Olluco	0	0	0	0	0	0	82	1 814	5 400	5 901	173	0	0	Olluco
Palta	169	159	322	385	427	614	671	686	592	526	437	297	238	Palta
Papa	140	398	935	2 377	4 258	9 389	22 953	55 155	116 328	85 576	22 605	699	0	Papa
Papaya	172	178	186	187	150	118	180	153	148	125	149	91	51	Papaya
Piña	297	580	638	399	250	227	154	125	114	118	114	87	52	Piña
Plátano	498	507	492	445	404	319	346	355	309	263	136	96	71	Plátano
Quinua	11	11	57	149	271	199	316	1 533	5 285	5 919	801	3	0	Quinua
Trigo	315	26	140	104	46	0	10	25	1 409	5 926	4 812	129	0	Trigo
Tomate	200	53	69	194	156	134	105	83	94	124	43	113	76	Tomate
Tuna	72	128	241	543	2 129	4 135	3 081	5 065	530	117	87	76	57	Tuna
Yuca	651	640	593	577	842	847	643	566	623	548	782	869	554	Yuca
Zapallo	78	64	0	0	0	24	46	84	293	51	15	20	0	Zapallo
<b>TOTAL PECUARIO</b>	<b>2 771</b>	<b>2 075</b>	<b>2 351</b>	<b>2 809</b>	<b>3 407</b>	<b>5 390</b>	<b>9 991</b>	<b>10 801</b>	<b>9 018</b>	<b>7 363</b>	<b>5 355</b>	<b>4 292</b>	<b>3 021</b>	<b>TOTAL PECUARIO</b>
<b>Carne 2/</b>	<b>1 375</b>	<b>1 236</b>	<b>1 246</b>	<b>1 441</b>	<b>1 110</b>	<b>1 210</b>	<b>1 612</b>	<b>1 661</b>	<b>1 632</b>	<b>1 583</b>	<b>1 615</b>	<b>1 685</b>	<b>1 368</b>	<b>Carne 2/</b>
Carne de ovino 2/	149	137	134	152	120	125	173	182	180	162	178	169	142	Carne de ovino 2/
Carne de porcino 2/	165	154	165	197	157	169	217	201	189	202	227	204	173	Carne de porcino 2/
Carne de vacuno 2/	897	799	788	911	697	772	1 063	1 076	1 068	1 031	1 032	1 107	883	Carne de vacuno 2/
Leche de vacuno	1 335	779	1 006	1 257	2 212	4 107	8 194	8 949	7 254	5 690	3 660	2 529	1 589	Leche de vacuno

1/ Información preliminar.

2/ Peso neto.

Fuente: MINAGRI

Elaboración: BCRP, Sucursal Huancayo. Departamento de Estudios Económicos.

ANEXO 2



**AYACUCHO: SUPERFICIE SEMBRADA 1/  
(En hectáreas)**

CULTIVO	2014-2015											2015-2016		CULTIVO
	SET	OCT	NOV	DIC	ENE	FEB	MAR	ABR	MAY.	JUN	JUL	AGO	SET	
Ajo	41	78	124	20	4	13	0	0	6	8	0	5	41	Ajo
Arroz cáscara	27	74	49	9	0	0	0	0	0	0	0	0	53	Arroz cáscara
Arveja grano seco	141	895	1 999	1 405	255	11	2	0	1	0	0	0	73	Arveja grano seco
Arveja grano verde	463	523	234	104	24	27	39	56	26	21	24	207	498	Arveja grano verde
Cacao	29	0	0	0	0	0	0	0	0	0	0	0	0	Cacao
Café	60	0	0	0	0	0	0	0	0	0	0	0	0	Café
Cebada grano	10	679	4 892	5 628	2 553	477	6	0	63	103	1	0	2	Cebada grano
Cebolla	82	107	126	74	27	4	4	4	3	6	4	30	109	Cebolla
Frijol grano seco	50	309	697	798	257	38	10	12	13	0	0	12	31	Frijol grano seco
Haba grano seco	886	3 284	2 496	489	28	0	0	0	0	0	2	15	901	Haba grano seco
Haba grano verde	488	674	357	45	4	11	8	1	78	112	59	154	584	Haba grano verde
Maíz amarillo duro	318	244	210	87	23	0	0	0	0	0	0	18	318	Maíz amarillo duro
Maíz amiláceo	2 333	8 922	7 558	2 079	90	0	5	0	0	0	0	62	2 269	Maíz amiláceo
Maíz choclo	576	641	460	36	2	0	0	0	0	12	65	295	594	Maíz choclo
Oca	357	589	368	7	0	0	0	0	0	0	0	19	213	Oca
Olluco	482	1 223	1 064	94	0	0	0	0	5	4	5	89	474	Olluco
Palto	1	0	3	6	10	5	0	0	134	0	0	0	0	Palto
Papa	2 131	7 304	8 138	2 850	129	1	2	8	43	43	142	792	1 971	Papa
Quinua	366	3 415	5 543	1 415	135	13	16	6	29	60	68	498	557	Quinua
Tomate	15	3	13	15	1	8	1	11	9	5	7	0	9	Tomate
Trigo	17	282	3 332	4 267	2 050	290	0	0	89	80	0	1	0	Trigo
Yuca	218	187	10	3	2	3	3	0	4	0	0	0	255	Yuca
Zanahoria	30	51	56	54	8	1	5	8	2	8	3	18	31	Zanahoria
Zapallo	5	18	20	7	15	0	0	0	0	0	0	0	1	Zapallo

1/ Cifras preliminares.

Fuente: DRA - Ayacucho

Elaboración: BCRP, Sucursal Huancayo. Departamento de Estudios Económicos.



**ANEXO 3**

**AYACUCHO: PRODUCCIÓN MINERA 1/**

PRODUCTOS	2014				2015									PRODUCTOS
	SET	OCT	NOV	DIC	ENE	FEB	MAR	ABR	MAY	JUN	JUL	AGO	SET	
<b>MINERÍA METÁLICA</b>														<b>MINERÍA METÁLICA</b>
Oro (KGF)	789	792	727	763	649	574	594	543	528	718	592	658	641	Oro (KGF)
Plata (KGF)	24 133	22 580	24 695	26 524	16 512	18 436	19 856	21 801	19 825	20 119	19 725	19 858	16 796	Plata (KGF)
Zinc (TMF)	3 628	3 998	3 852	3 994	3 976	3 662	3 896	4 164	2 996	3 631	4 192	4 134	4 153	Zinc (TMF)
Plomo (TMF)	943	898	906	962	1 047	757	804	855	681	1 039	968	873	904	Plomo (TMF)
Cobre (TMF)	36	41	38	29	26	21	26	29	25	31	30	32	42	Cobre (TMF)

1/ Cifras preliminares

Fuente: MINEM.

Elaboración: BCRP, Sucursal Huancayo. Departamento de Estudios Económicos.

ANEXO 4

AYACUCHO: EXPORTACIONES POR GRUPO DE PRODUCTO 1/  
(Millones de US\$ FOB)

TIPO	2014				2015									TIPO
	SET	OCT	NOV	DIC	ENE	FEB	MAR	ABR	MAY	JUN	JUL	AGO	SET	
<b>PRODUCTOS TRADICIONALES</b>	<b>19,5</b>	<b>19,0</b>	<b>8,9</b>	<b>10,7</b>	<b>17,3</b>	<b>9,9</b>	<b>48,9</b>	<b>12,3</b>	<b>13,6</b>	<b>18,8</b>	<b>27,1</b>	<b>26,3</b>	<b>21,4</b>	<b>PRODUCTOS TRADICIONALES</b>
Pesqueros	0,0	0,0	0,0	0,0	0,0	0,0	0,0	0,0	0,0	0,4	0,0	0,0	0,1	Pesqueros
Agrícolas	0,4	0,0	0,0	0,2	0,0	0,0	0,0	0,0	0,0	0,0	0,1	0,0	0,0	Agrícolas
Mineros	19,2	19,0	8,9	10,5	17,3	9,9	48,9	12,3	13,6	18,4	27,0	26,3	21,3	Mineros
<b>PRODUCTOS NO TRADICIONALES</b>	<b>2,7</b>	<b>2,4</b>	<b>1,2</b>	<b>0,4</b>	<b>0,5</b>	<b>0,9</b>	<b>1,0</b>	<b>0,4</b>	<b>0,9</b>	<b>1,5</b>	<b>0,7</b>	<b>1,0</b>	<b>1,6</b>	<b>PRODUCTOS NO TRADICIONALES</b>
Agropecuarios	2,6	2,2	0,8	0,3	0,4	0,9	1,0	0,4	0,9	1,3	0,7	0,8	1,1	Agropecuarios
Maderas y papeles, y sus manufacturas	0,0	0,0	0,0	0,0	0,0	0,0	0,0	0,0	0,0	0,0	0,0	0,0	0,0	Maderas y papeles, y sus manufacturas
Metal - mecánico	0,0	0,0	0,0	0,0	0,0	0,0	0,0	0,0	0,0	0,0	0,0	0,0	0,0	Metal - mecánico
Minería no metálica	0,0	0,0	0,0	0,0	0,0	0,0	0,0	0,0	0,0	0,0	0,0	0,0	0,0	Minería no metálica
Pesqueros	0,0	0,0	0,0	0,0	0,0	0,0	0,0	0,0	0,0	0,0	0,0	0,0	0,0	Pesqueros
Químicos	0,1	0,0	0,0	0,0	0,0	0,0	0,0	0,0	0,0	0,0	0,0	0,0	0,0	Químicos
Sidero - metalúrgico	0,0	0,0	0,0	0,0	0,0	0,0	0,0	0,0	0,0	0,0	0,0	0,0	0,0	Sidero - metalúrgico
Textiles	0,0	0,1	0,4	0,1	0,1	0,0	0,0	0,0	0,0	0,2	0,0	0,1	0,4	Textiles
Otros	0,0	0,0	0,0	0,0	0,0	0,0	0,0	0,0	0,0	0,0	0,0	0,0	0,0	Otros
<b>OTROS</b>	<b>0,0</b>	<b>0,0</b>	<b>0,0</b>	<b>0,0</b>	<b>0,0</b>	<b>0,0</b>	<b>0,0</b>	<b>0,0</b>	<b>0,0</b>	<b>0,0</b>	<b>0,0</b>	<b>0,0</b>	<b>0,0</b>	<b>OTROS</b>
<b>TOTAL EXPORTACIONES</b>	<b>22,2</b>	<b>21,5</b>	<b>10,1</b>	<b>11,1</b>	<b>17,7</b>	<b>10,8</b>	<b>49,9</b>	<b>12,7</b>	<b>14,5</b>	<b>20,3</b>	<b>27,8</b>	<b>27,3</b>	<b>22,9</b>	<b>TOTAL EXPORTACIONES</b>

1/ Cifras Preliminares.

Fuente: SUNAT.

Elaboración: BCRP, Sucursal Huancayo. Departamento de Estudios Económicos.



ANEXO 5

**AYACUCHO: INGRESOS CORRIENTES DEL GOBIERNO CENTRAL**  
(Millones de nuevos soles)

	2014				2015									
	SET	OCT	NOV	DIC	ENE	FEB	MAR	ABR	MAY	JUN	JUL	AGO		SET
<b>I. INGRESOS TRIBUTARIOS</b>	8	8	8	9	12	7	8	8	7	8	7	11	11	<b>I. INGRESOS TRIBUTARIOS</b>
<b>1). Impuesto a la Renta</b>	5	5	5	5	7	3	5	5	4	4	4	5	5	<b>1). Impuesto a la Renta</b>
Personas Naturales	1	1	2	2	2	1	1	1	1	1	1	1	2	Personas Naturales
Personas Jurídicas	3	3	3	3	4	2	2	2	2	2	3	3	3	Personas Jurídicas
Regularización	0	0	0	0	0	0	1	2	1	1	0	0	0	Regularización
<b>2). Impuesto a las Importaciones</b>	0	0	0	0	0	0	0	0	0	0	0	1	2	<b>2). Impuesto a las Importaciones</b>
<b>3). Impuesto General a las Ventas (IGV)</b>	2	3	3	3	4	3	3	2	3	3	2	4	4	<b>3). Impuesto General a las Ventas (IGV)</b>
Operaciones Internas	2	3	3	3	4	3	3	2	3	3	2	4	4	Operaciones Internas
Operaciones Externas	0	0	0	0	0	0	0	0	0	0	0	0	0	Operaciones Externas
<b>4. Impuesto Selectivo al Consumo (ISC)</b>	0	0	0	0	0	0	0	0	0	0	0	0	0	<b>4. Impuesto Selectivo al Consumo (ISC)</b>
<b>5). Otros Ingresos Tributarios</b>	1	1	1	1	1	1	1	1	1	1	1	1	1	<b>5). Otros Ingresos Tributarios</b>
<b>II. INGRESOS NO TRIBUTARIOS</b>	2	1	1	2	1	1	1	1	1	1	1	1	1	<b>II. INGRESOS NO TRIBUTARIOS</b>
<b>TOTAL INGRESOS (I+II)</b>	9	9	9	11	13	8	9	9	8	9	8	12	12	<b>TOTAL INGRESOS (I+II)</b>

Fuente: Superintendencia Nacional de Administración Tributaria - SUNAT

Elaboración: BCRP, Sucursal Huancayo. Departamento de Estudios Económicos.



ANEXO 6

**AYACUCHO: GASTOS NO FINANCIEROS DEL GOBIERNO NACIONAL 1/**  
(Millones de nuevos soles)

	2014				2015									
	SET	OCT	NOV	DIC	ENE	FEB	MAR	ABR	MAY	JUN	JUL	AGO	SET	
<b>GASTOS NO FINANCIEROS</b>	<b>108</b>	<b>132</b>	<b>99</b>	<b>201</b>	<b>60</b>	<b>98</b>	<b>77</b>	<b>109</b>	<b>165</b>	<b>119</b>	<b>111</b>	<b>124</b>	<b>89</b>	<b>GASTOS NO FINANCIEROS</b>
<b>a. GASTOS CORRIENTES</b>	<b>60</b>	<b>82</b>	<b>64</b>	<b>114</b>	<b>42</b>	<b>70</b>	<b>50</b>	<b>58</b>	<b>53</b>	<b>87</b>	<b>66</b>	<b>62</b>	<b>51</b>	<b>a. GASTOS CORRIENTES</b>
1. Personal y obligaciones sociales	22	22	21	26	24	23	18	18	18	21	18	17	16	1. Personal y obligaciones sociales
2. Pensiones y prestaciones sociales	1	2	1	3	1	1	1	2	1	1	2	1	2	2. Pensiones y prestaciones sociales
3. Bienes y servicios	33	29	29	34	16	27	18	13	20	17	25	21	22	3. Bienes y servicios
4. Donaciones y transferencias 2/	0	0	0	0	0	0	0	0	0	0	0	0	-2	4. Donaciones y transferencias 2/
5. Otros gastos	4	30	12	51	1	19	13	25	13	47	21	23	13	5. Otros gastos
<b>b. GASTOS DE CAPITAL</b>	<b>48</b>	<b>49</b>	<b>35</b>	<b>87</b>	<b>18</b>	<b>27</b>	<b>27</b>	<b>51</b>	<b>112</b>	<b>32</b>	<b>45</b>	<b>62</b>	<b>38</b>	<b>b. GASTOS DE CAPITAL</b>
1. Adquisición de activos no financieros	47	49	35	82	18	27	26	48	111	32	43	51	36	1. Adquisición de activos no financieros
2. Donaciones y transferencias 2/	1	0	0	2	0	0	1	1	0	0	2	1	0	2. Donaciones y transferencias 2/
3. Otros gastos de capital	0	0	0	3	0	0	1	2	1	0	0	9	2	3. Otros gastos de capital

1/ Información actualizada al 31 de octubre.

2/ Neto de transferencias intergubernamentales.

Fuente: Ministerio de Economía y Finanzas.

Elaboración: BCRP, Sucursal Huancayo. Departamento de Estudios Económicos.

**ANEXO 7**

**AYACUCHO: GASTOS NO FINANCIEROS DEL GOBIERNO REGIONAL 1/**  
(Millones de nuevos soles)

	2014				2015									
	SET	OCT	NOV	DIC	ENE	FEB	MAR	ABR	MAY	JUN	JUL	AGO	SET	
<b>GASTOS NO FINANCIEROS</b>	<b>73</b>	<b>78</b>	<b>86</b>	<b>267</b>	<b>57</b>	<b>70</b>	<b>100</b>	<b>137</b>	<b>91</b>	<b>92</b>	<b>134</b>	<b>100</b>	<b>94</b>	<b>GASTOS NO FINANCIEROS</b>
<b>a. GASTOS CORRIENTES</b>	<b>60</b>	<b>58</b>	<b>65</b>	<b>119</b>	<b>51</b>	<b>49</b>	<b>53</b>	<b>61</b>	<b>64</b>	<b>65</b>	<b>69</b>	<b>68</b>	<b>71</b>	<b>a. GASTOS CORRIENTES</b>
1. Personal y obligaciones sociales	41	39	47	72	42	38	38	43	43	43	49	47	45	1. Personal y obligaciones sociales
2. Pensiones y prestaciones sociales	5	4	4	7	5	3	4	4	4	4	5	4	4	2. Pensiones y prestaciones sociales
3. Bienes y servicios	15	15	14	38	4	7	11	14	17	18	15	17	22	3. Bienes y servicios
4. Donaciones y transferencias	0	0	0	0	0	0	0	0	0	0	0	0	0	4. Donaciones y transferencias
5. Otros gastos	0	0	0	1	0	0	0	0	0	0	0	1	0	5. Otros gastos
<b>b. GASTOS DE CAPITAL</b>	<b>12</b>	<b>21</b>	<b>21</b>	<b>148</b>	<b>5</b>	<b>21</b>	<b>47</b>	<b>75</b>	<b>27</b>	<b>28</b>	<b>66</b>	<b>32</b>	<b>23</b>	<b>b. GASTOS DE CAPITAL</b>
1. Adquisición de activos no financieros	12	21	20	153	5	21	47	75	27	23	66	32	22	1. Adquisición de activos no financieros
2. Donaciones y transferencias	0	0	1	-5	0	0	0	0	0	5	0	0	1	2. Donaciones y transferencias
3. Otros gastos de capital	0	0	0	0	0	0	0	0	0	0	0	0	0	3. Otros gastos de capital

1/ Información actualizada al 31 de octubre.

Fuente: Ministerio de Economía y Finanzas.

Elaboración: BCRP, Sucursal Huancayo. Departamento de Estudios Económicos.





ANEXO 8

**AYACUCHO: GASTOS NO FINANCIEROS DE GOBIERNOS LOCALES 1/**  
(Millones de nuevos soles)

	2014				2015										
	SET	OCT	NOV	DIC	ENE	FEB	MAR	ABR	MAY	JUN	JUL	AGO	SET		
<b>GASTOS NO FINANCIEROS</b>	<b>75</b>	<b>79</b>	<b>88</b>	<b>167</b>	<b>5</b>	<b>22</b>	<b>58</b>	<b>43</b>	<b>58</b>	<b>60</b>	<b>98</b>	<b>45</b>	<b>47</b>	<b>GASTOS NO FINANCIEROS</b>	
<b>a. GASTOS CORRIENTES</b>	<b>15</b>	<b>16</b>	<b>17</b>	<b>31</b>	<b>4</b>	<b>11</b>	<b>16</b>	<b>13</b>	<b>14</b>	<b>15</b>	<b>22</b>	<b>16</b>	<b>16</b>	<b>a. GASTOS CORRIENTES</b>	
1. Personal y obligaciones sociales	3	4	3	5	2	4	4	3	3	3	4	3	3	1. Personal y obligaciones sociales	
2. Pensiones y prestaciones sociales	2	2	1	3	0	0	0	1	1	2	2	1	2	2. Pensiones y prestaciones sociales	
3. Bienes y servicios	9	9	9	22	1	7	11	9	9	10	12	10	10	3. Bienes y servicios	
4. Donaciones y transferencias	1	2	4	2	0	0	0	0	0	0	3	1	2	4. Donaciones y transferencias	
5. Otros gastos	0	0	0	0	0	0	0	0	0	0	0	0	0	5. Otros gastos	
<b>b. GASTOS DE CAPITAL</b>	<b>60</b>	<b>63</b>	<b>71</b>	<b>136</b>	<b>1</b>	<b>11</b>	<b>43</b>	<b>29</b>	<b>44</b>	<b>45</b>	<b>76</b>	<b>29</b>	<b>30</b>	<b>b. GASTOS DE CAPITAL</b>	
1. Adquisición de activos no financieros	59	63	70	136	1	11	43	29	44	45	75	28	30	1. Adquisición de activos no financieros	
2. Donaciones y transferencias	1	1	0	0	0	0	0	0	0	0	1	1	0	2. Donaciones y transferencias	
3. Otros gastos de capital	0	0	0	0	0	0	0	0	0	0	0	0	0	3. Otros gastos de capital	

1/ Información actualizada al 31 de octubre.

Fuente: Ministerio de Economía y Finanzas.

Elaboración: BCRP, Sucursal Huancayo. Departamento de Estudios Económicos.

**ANEXO 9**

**AYACUCHO: MOROSIDAD**  
(En porcentajes)

	2014					2015								
	AGO	SET	OCT	NOV	DIC	ENE	FEB	MAR	ABR	MAY	JUN	JUL	AGO	
<b>I. BANCA MÚLTIPLE</b>	5,5	5,5	5,4	4,7	4,6	4,8	4,9	5,0	4,5	5,1	6,2	6,0	7,0	<b>I. BANCA MÚLTIPLE</b>
<b>II. INSTITUCIONES NO BANCARIAS</b>														<b>II. INSTITUCIONES NO BANCARIAS</b>
Empresas Financieras	3,8	3,6	3,4	3,4	3,2	3,4	3,3	3,0	3,2	3,4	3,1	3,5	3,6	Empresas Financieras
Cajas Municipales	6,0	5,8	5,5	5,3	4,9	5,1	5,1	5,0	5,1	5,1	5,2	4,9	4,8	Cajas Municipales
Cajas Rurales	5,3	4,9	3,9	3,2	3,1	3,4	3,0	3,2	3,0	3,0	3,4	3,6	3,9	Cajas Rurales
Edpymes	8,0	10,4	10,8	9,9	9,4	9,1	9,3	7,3	10,1	10,9	12,0	13,5	14,3	Edpymes
<b>III. ENTIDADES ESTATALES</b>														<b>III. ENTIDADES ESTATALES</b>
Banco de la Nación 1/	1,7	1,6	1,6	1,7	1,6	1,5	1,6	1,5	1,5	1,5	1,7	1,8	1,8	Banco de la Nación 1/
Agrobanco 2/	1,3	1,1	1,1	1,0	0,9	1,0	0,9	0,9	1,9	2,5	0,9	0,8	0,8	Agrobanco 2/
<b>Total</b>	<b>4,8</b>	<b>4,7</b>	<b>4,5</b>	<b>4,1</b>	<b>3,9</b>	<b>4,1</b>	<b>4,1</b>	<b>4,1</b>	<b>4,0</b>	<b>4,4</b>	<b>4,9</b>	<b>4,7</b>	<b>5,2</b>	<b>Total</b>

1/ Sólo considera los créditos de consumo e hipotecario

2/ No considera los créditos a las demás empresas del sector.

Fuente: SBS

Elaboración: BCRP, Sucursal Huancayo. Departamento de Estudios Económicos.