

BANCO CENTRAL DE RESERVA DEL PERÚ
SUCURSAL HUANCAYO



AYACUCHO: Síntesis de Actividad Económica
Agosto 2015¹

Departamento de Estudios Económicos

El Banco Central de Reserva del Perú (BCRP) ha considerado presentar un conjunto de indicadores sectoriales de actividad económica con la finalidad de poder realizar el seguimiento del desempeño de la economía departamental. Para el sector real, se ha utilizado el Valor Bruto de Producción a precios del año 2007 para los sectores disponibles. Cabe señalar que a partir de agosto 2015, el Instituto Nacional de Estadística (INEI) ha realizado el cambio de año base (de 1994 a 2007) para la construcción del Producto Bruto Interno (PBI) nacional, estando en elaboración la desagregación departamental. En la medida que se publique referida información, el BCRP volvería a elaborar para cada departamento un indicador agregado de actividad económica.

¹ En el presente informe participaron Francisco Callupe Casaño y Sergio Carrasco Mamani.

ÍNDICE

	<i>Página</i>
RESUMEN EJECUTIVO	3
I. ACTIVIDAD PRODUCTIVA	5
1. Actividad primaria.....	5
1.1 Sector agropecuario.....	5
1.2 Sector minería.....	7
2. Otros indicadores sectoriales.....	8
2.1 Sector construcción.....	8
2.2 Arribos a los establecimientos de hospedaje.....	8
II. ASPECTOS LABORALES	9
1. Empleo.....	9
III. SECTOR EXTERNO	10
1. Exportaciones.....	10
IV. CRÉDITO Y DEPÓSITOS	11
1. Créditos.....	11
2. Depósitos.....	13
V. GASTO PÚBLICO NO FINANCIERO (Ejecución presupuestal)	14
1. Gasto corriente no financiero.....	14
2. Inversión pública.....	15
VI. ANEXOS	17



RESUMEN EJECUTIVO

Principales hechos de importancia

- En el octavo mes del año, el sector primario mostró resultados mixtos al crecer la parte agropecuaria (0,7 por ciento) y contraerse el sector minero (-13,4 por ciento).
- En cuanto a los otros indicadores de actividad económica en la región, destacó el crecimiento en agosto de los despachos de cemento (0,1 por ciento), el empleo formal urbano (2,5 por ciento), los arribos a los establecimientos de hospedaje (1,4 por ciento), el crédito directo total (11,5 por ciento) y la inversión pública (28,8 por ciento).

Actividad primaria

- El **sector agropecuario** creció 0,7 por ciento interanual en agosto, debido a la mayor producción de cacao (29,8 por ciento), café (197,0 por ciento), frijol grano seco (29,5 por ciento), arveja grano verde (20,3 por ciento), carne de vacuno (1,5 por ciento) y leche de vacuno (7,2 por ciento). En el acumulado de enero - agosto, el sector se expandió en 0,3 por ciento por la mayor producción agrícola (2,0 por ciento), principalmente en quinua (41,8 por ciento), café (69,5 por ciento) y cacao (1,5 por ciento).
- La **actividad minera** cayó 13,4 por ciento en agosto, por la menor extracción de metales preciosos como oro (-22,5 por ciento) y plata (-11,0 por ciento). Dicho comportamiento, también incidió en el resultado acumulado del sector, mostrando una disminución de 21,1 por ciento.

Otros indicadores de actividad económica

- Los **despachos de cemento** crecieron 0,1 por ciento con relación a agosto de 2014, debido a la recuperación de la inversión pública a nivel del Gobierno Nacional y Regional.
- Los **arribos a los establecimientos de hospedaje** crecieron en el mes en 4,8 por ciento, por la mayor afluencia de turistas nacionales (5,6 por ciento).
- El **empleo formal** en las empresas de más de 10 trabajadores en la ciudad de Ayacucho aumentó en 2,5 por ciento en agosto, debido a la mayor contratación de trabajadores en las actividades como la industria manufacturera (64,5 por ciento) y, transporte, almacenes y comunicaciones (7,7 por ciento).
- El **crédito directo total** en la región (S/. 1 014 millones) creció en 11,5 por ciento, en términos nominales, con relación a agosto de 2014. Los **créditos de consumo e hipotecario** registraron crecimientos de 11,4 y 18,9 por ciento respectivamente.
- Por su parte, la **inversión pública** (S/. 112,0 millones) aumentó 28,8 por ciento ante la mayor ejecución a nivel del Gobierno Nacional y Regional. En cuanto a los proyectos de inversión pública con mayor desembolso en el mes, destacaron: Rehabilitación y mejoramiento de la carretera Quinua - San Francisco (S/. 23,3 millones); Mejoramiento de la capacidad resolutive del Hospital Regional Miguel Ángel Mariscal Llerena de Ayacucho (S/. 9,7 millones); Rehabilitación y mejoramiento de la carretera Abra Toccto - Vilcashuamán, tramo: Condorcocha – Vilcashuamán (S/. 4,2 millones); Rehabilitación y mejoramiento de la carretera Imperial – Mayocc - Ayacucho tramo Mayocc - Huanta (S/. 3,6 millones); y Mejoramiento de la prestación de servicios educativos del nivel primaria y secundaria de la I.E. Nuestra Señora de las Mercedes (S/. 2,8 millones).

CUADRO N° 1
OTROS INDICADORES DE ACTIVIDAD ECONÓMICA
 (Variación % respecto a similar mes del año anterior)

	Mar. 15	Abr. 15	May.15	Jun.15	Jul.15	Ago.15
Despachos de cemento 1/	↓ -2,4	↑ 7,0	↓ -2,7	↑ 16,2	↑ 9,0	↑ 0,1
Arribos a los establec. de hospedaje	↑ 1,2	↓ -4,4	↑ 9,2	↑ 20,4	↑ 2,8	↑ 4,8
Empleo formal urbano 2/	↑ 6,1	↑ 3,1	↑ 4,1	↑ 3,5	↑ 4,3	↑ 2,5
Crédito total 3/	↑ 15,4	↑ 14,8	↑ 14,6	↑ 11,6	↑ 11,3	↑ 11,5
Crédito de consumo 3/	↑ 12,1	↑ 11,2	↑ 11,0	↑ 10,5	↑ 11,0	↑ 11,4
Crédito hipotecario 3/	↑ 23,8	↑ 24,0	↑ 23,5	↑ 20,1	↑ 16,9	↑ 18,9
Inversión pública 1/	↓ -11,1	↑ 31,3	↑ 79,6	↑ 13,3	↑ 52,7	↑ 28,8

1/ En términos reales.

2/ En empresas de 10 a más trabajadores situadas en la ciudad de Ayacucho.

3/ En términos nominales.

Fuentes: BCRP - Sucursal Huancayo, UNACEM, MINCETUR, MTPE, SBS y MEF.

I. ACTIVIDAD PRODUCTIVA

1. Actividad primaria

1.1 Sector agropecuario

- La actividad agropecuaria creció 0,7 por ciento en el octavo mes del año, por la mayor producción pecuaria (1,8 por ciento) aunque fue contrarrestado parcialmente por la menor producción agrícola (-1,5 por ciento). En lo que va del año (periodo de enero a agosto), el sector creció en 0,3 por ciento, sustentado en una mayor producción agrícola (2,0 por ciento), puesto que cayó la producción pecuaria (-3,6 por ciento).

CUADRO N° 2
SECTOR AGROPECUARIO 1/
(Toneladas)

Subsectores	Estructura Porcentual 2013 2/	Agosto			Enero - Agosto					
		2014	2015	Var.%	Contribución al crecimiento 3/		2014	2015	Var.%	Contribución al crecimiento 3/
AGRICOLA	60,2			-1,5	-0,5				2,0	1,4
Orientada al mercado externo y agroindustria 2/	11,4			51,9	6,0				23,4	2,5
Cacao	5,3	410	532	29,8	2,4	4 810	4 883	1,5	0,1	
Café	3,6	100	297	197,0	3,7	2 249	3 812	69,5	1,5	
Palta	1,1	258	252	-2,3	0,0	4 212	4 105	-2,5	0,0	
Quinua	1,0	15	3	-80,0	-0,1	10 095	14 319	41,8	1,0	
Orientado al mercado interno 2/	48,8			-29,4	-6,5				-1,9	-1,1
Papa	22,1	1 147	699	-39,1	-0,8	323 530	316 515	-2,2	-0,6	
Alfalfa	5,3	12 563	12 214	-2,8	-0,2	136 633	135 684	-0,7	0,0	
Maíz amiláceo	3,6	83	0	-100,0	-0,4	21 241	20 080	-5,5	-0,3	
Cebada grano	1,7	1 121	272	-75,7	-2,1	16 542	17 058	3,1	0,1	
Trigo	1,6	891	129	-85,5	-2,5	11 715	12 461	6,4	0,1	
Tuna	1,3	76	42	-44,7	-0,1	14 923	14 995	0,5	0,0	
Haba grano seco	1,3	54	0	-100,0	-0,2	7 447	7 307	-1,9	0,0	
Maíz choclo	1,2	43	0	-100,0	-0,1	11 674	12 017	2,9	0,0	
Arveja grano seco	1,1	3	0	-100,0	-2,9	4 426	4 472	1,0	0,0	
Olluco	1,0	0	0	-	0,0	12 959	13 302	2,6	0,0	
Frijol grano seco	0,8	61	79	29,5	0,2	2 275	2 401	5,5	0,1	
Arveja grano verde	0,7	118	142	20,3	0,1	4 282	3 584	-16,3	-0,1	
PECUARIO	39,8			1,8	1,2				-3,6	-1,1
Carne de Vacuno 4/	15,6	1 091	1 107	1,5	0,4	8 177	8 023	-1,9	-0,2	
Leche Vacuno	7,1	2 360	2 529	7,2	0,6	47 411	42 595	-10,2	-0,8	
Carne de Ovino 4/	3,7	178	169	-4,8	-0,3	1 315	1 290	-1,9	0,0	
Carne de Porcino 4/	2,9	207	204	-1,3	0,0	1 570	1 566	-0,2	0,0	
SECTOR AGROPECUARIO	100,0			0,7	0,7				0,3	0,3

1/ Cifras preliminares.

2/ A precios de 2007.

3/ En base a la estructura de similar periodo de 2014.

4/ Peso neto.

Fuente: Ministerio de Agricultura y Riego.

Elaboración: BCRP, Sucursal Huancayo. Departamento de Estudios Económicos.

- La contracción del subsector agrícola en agosto, obedeció a la menor producción orientada al mercado interno (-29,4 por ciento), como papa (-39,1 por ciento), cebada grano (-75,7 por ciento), trigo (-85,5 por ciento) y maíz amiláceo (-100,0 por ciento), siendo explicado en todos los casos por las menores siembras durante campaña chica. De otro lado, creció la producción para el mercado externo y agroindustria (51,9 por ciento), en cultivos como cacao (29,8 por ciento) y café (197,0 por ciento). Con relación al resultado acumulado, el subsector agrícola creció 2,0 por ciento, destacando la producción de café (69,5 por ciento) por recuperación de las plantaciones luego de que fueran afectada por la "roya"; quinua (41,8 por ciento) ante los mejores precios en chacra, motivado por la mayor demanda externa; y frijol grano seco (5,5 por ciento) explicado por

la demanda interna casi asegurada, puesto que la producción de la costa se orienta principalmente al mercado externo.

- Respecto a la parte pecuaria, la expansión de 1,8 por ciento, obedeció a la paulatina recuperación de la producción de carne y leche de vacuno (1,5 y 7,2 por ciento, respectivamente), luego de que en meses anteriores se afectara por lluvias extemporáneas, frío intenso y nevadas en algunas zonas, hecho que incidió en una mayor mortalidad, disminución del peso de los animales y escasez de pastos naturales. Es de mencionar que estas anomalías climáticas se evidencian en el resultado acumulado del sub sector, el cual se contrajo en 3,6 por ciento.
- En cuanto a las siembras, en el primer mes de la campaña 2015 - 2016 se instaló 2 268 hectáreas, nivel menor en 28,8 por ciento respecto a la campaña anterior. Las menores siembras se registraron en cultivos transitorios de la sierra como papa (-22,7 por ciento), haba grano seco (-86,6 por ciento) y haba grano verde (-7,2 por ciento). Dicho comportamiento se explicaría por la ausencia de precipitaciones pluviales en algunas zonas de secano, hecho que devendría en un retraso de las siembras.

CUADRO N° 3
SUPERFICIE SEMBRADA 1/
(Hectáreas)

	Campaña agrícola 2/		Variación	
	2014/2015	2015/2016	Absoluta	Porcentual
CULTIVOS TRANSITORIOS	2 700	2 263	- 437	-16,2
Arveja grano verde	208	207	- 1	-0,5
Arveja grano seco	1	0	- 1	-100,0
Cebada grano	3	0	- 3	-100,0
Frijol grano seco	15	12	- 3	-20,0
Haba grano seco	112	15	- 97	-86,6
Haba grano verde	166	154	- 12	-7,2
Maíz amiláceo	48	62	14	29,2
Maíz amarillo	8	18	10	125,0
Maíz choclo	244	295	51	20,9
Oca	18	19	1	5,6
Olluco	173	89	- 84	-48,6
Papa	1 024	792	- 232	-22,7
Quinua	346	498	152	43,9
Trigo	5	1	- 4	-80,0
Yuca	3	0	- 3	-100,0
Otros	326	101	- 225	-69,0
CULTIVOS PERMANENTES	484	5	- 479	-99,0
Palto	12	0	- 12	-100,0
Café	0	0	0	-
Otros	472	5	- 467	-98,9
Total	3 184	2 268	- 916	-28,8

1/ Cifras preliminares.

2/ Corresponde al periodo de agosto.

Fuente: Dirección regional de Agricultura de Ayacucho.

Elaboración: BCRP, Sucursal Huancayo. Departamento de Estudios Económicos.

1.2 Sector minería

- La producción minera cayó 13,4 por ciento en agosto, debido a la menor producción de metales preciosos como oro (-22,5 por ciento) y plata (-11,0 por ciento), además de plomo (-11,4 por ciento).
- En el acumulado de enero a agosto, se registró una contracción de 21,1 por ciento, sustentado en la menor producción de oro (-30,5 por ciento), plata (-21,6 por ciento) y zinc (-1,9 por ciento). En el primer caso, por el sinceramiento en la producción, toda vez que algunas empresas compraban concentrado minero de productores informales de otros departamentos como Madre de Dios.
- En términos de participación en el Valor Bruto de Producción (VBP) minero, en lo que va del año, destacó el oro con 42,8 por ciento, seguido de zinc y plata con 27,1 y 24,6 por ciento, respectivamente.

CUADRO N° 4
SECTOR MINERÍA 1/
(Variación % real respecto a similar periodo del año anterior)

Mineral	Estructura Porcentual 2013, 2/	Agosto				Enero - Agosto			
		2014	2015	Var.%	Contribución 3/	2014	2015	Var.%	Contribución 3/
Oro (Onzas troy)	49,0	27 280	21 145	-22,5	-11,0	224 578	156 116	-30,5	-14,8
Plata (Onzas troy)	25,9	717 579	638 441	-11,0	-2,5	6 404 838	5 019 734	-21,6	-5,4
Zinc (TMF)	20,8	4 036	4 134	2,4	0,6	31 236	30 651	-1,9	-0,4
Plomo (TMF)	3,5	985	873	-11,4	-0,5	7 637	7 025	-8,0	-0,3
Cobre (TMF)	0,7	31	32	4,2	0,0	338	220	-34,8	-0,2
SECTOR MINERÍA 2/	100,0			-13,4	-13,4			-21,1	-21,1

1/ Cifras preliminares.

2/ A precios de 2007.

3/ En base a la estructura porcentual de similar periodo de 2014.

Fuente: Ministerio de Energía y Minas.

GRÁFICO N° 1
CRECIMIENTO DE LA PRODUCCIÓN MINERA
(Variación % real respecto a similar mes del año anterior)

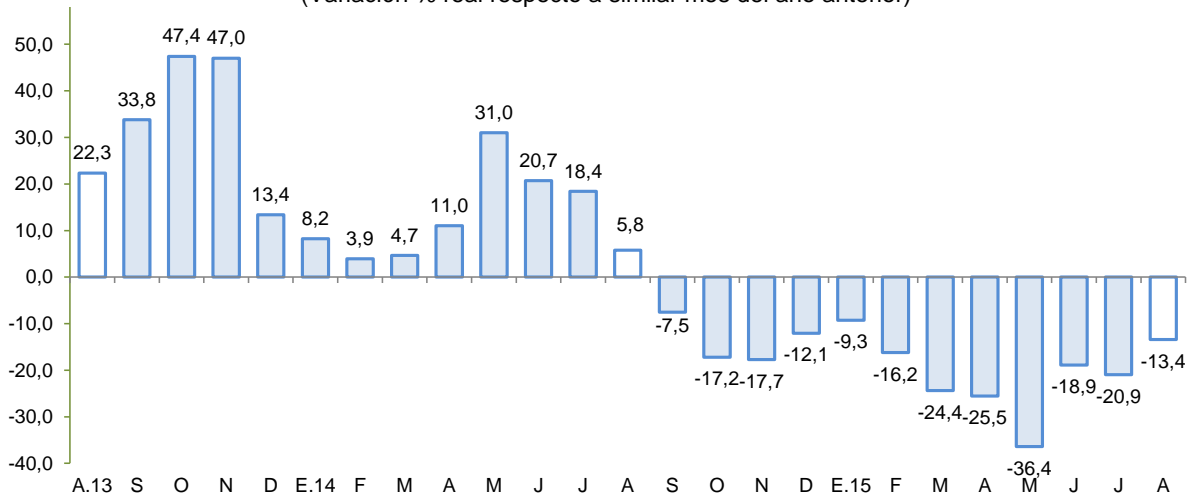

Fuente: MINEM.

Elaboración: BCRP, Sucursal Huancayo, Departamento de Estudios Económicos.

- El precio promedio del oro en agosto fue US\$/oz.tr. 1 118,3; menor en 1,1 por ciento respecto del mes anterior. La disminución se sustentó en una menor exposición de los inversores por temor a un mayor retroceso en los precios, mientras que la depreciación del dólar atenuó parcialmente la caída.

2. Otros indicadores sectoriales

2.1 Sector construcción

- En agosto, los despachos de cemento crecieron 0,1 por ciento interanual, debido a la recuperación de la inversión pública a nivel del Gobierno Nacional y Regional, puesto que los municipios aún no alcanzan los niveles de inversión observados el año pasado. De otro lado, en lo que va del año se incrementó en 4,4 por ciento, sostenido en el desarrollo de algunas obras de envergadura, no obstante las tasas de crecimiento se han venido moderando desde mediados de 2013.

GRÁFICO N° 2
CRECIMIENTO DEL SECTOR CONSTRUCCIÓN
 (Variación % real respecto a similar mes del año anterior)

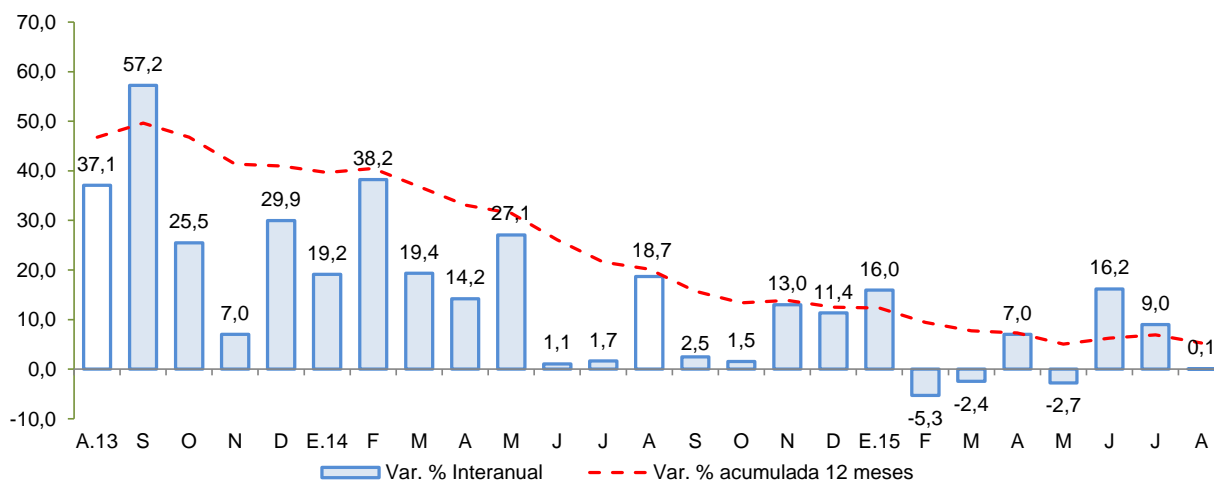

Fuente: BCRP, Sucursal Huancayo en base a información de UNACEM S.A.A.

2.2 Arribos a los establecimientos de hospedaje

- El número de arribos a los establecimientos de hospedaje (27,8 mil) en la región creció en 4,8 por ciento, por la mayor afluencia de visitantes nacionales (5,6 por ciento), lo que atenuó la disminución de los extranjeros (-13,5 por ciento).
- De otro lado, en el periodo enero - agosto, los arribos aumentaron en 7,6 por ciento, por mayores visitas de turistas nacionales (6,9 por ciento) como extranjeros (34,1 por ciento). Es de precisar que, desde la primera semana de octubre, y debido al inicio de operaciones de la aerolínea Lan Perú, se ha dinamizado las visitas desde la ciudad de Lima. Asimismo, cabe mencionar que, entre los principales destinos destaca las provincias de Huamanga y Huanta.

GRÁFICO N° 3
CRECIMIENTO DE ARRIBOS A ESTABLECIMIENTOS DE HOSPEDAJE
(Variación %)

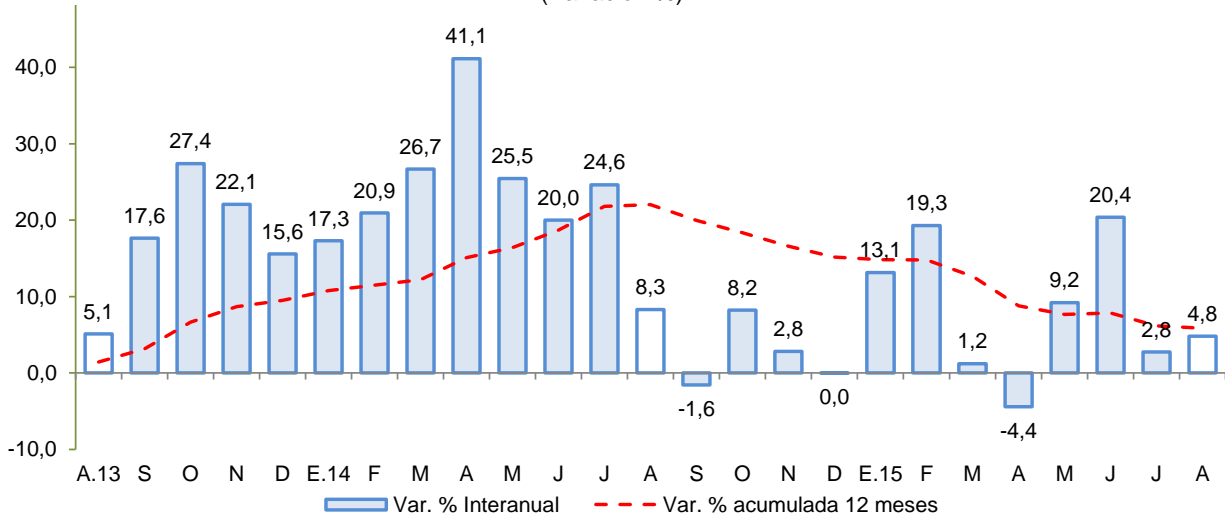

Fuente: Encuesta Mensual a Establecimientos de Hospedaje Temporal - MINCETUR

II. ASPECTOS LABORALES

1. Empleo

- El empleo en la ciudad de Ayacucho, en empresas privadas formales de 10 a más trabajadores, aumentó 2,5 por ciento en agosto, y en 3,3 por ciento en lo que va año. La expansión en el mes, se explicó por la mayor captación en todas las actividades, a excepción de los servicios, destacando la industria manufacturera (64,5 por ciento) y transporte, almacenes y comunicaciones (7,7 por ciento). Con relación al periodo acumulado, el incremento se sustentó en la mayor demanda laboral en las actividades de comercio (7,4 por ciento) y, transporte, almacenes y comunicaciones (22,3 por ciento).

CUADRO N° 5
CIUDAD DE AYACUCHO: ÍNDICE MENSUAL DE EMPLEO EN EMPRESAS PRIVADAS FORMALES DE 10 Y MÁS TRABAJADORES POR RAMA DE ACTIVIDAD ECONÓMICA 1/
(Agosto 2010=100)

	Agosto			Enero - Agosto		
	2014	2015	Var.%	2014	2015	Var.%
Extractiva 2/	-	-	-	-	-	-
Industria manufacturera	108,3	178,2	64,5	121,4	135,4	11,6
Comercio	134,6	141,3	5,0	138,2	148,4	7,4
Transporte, almacenes y comunicaciones	125,6	135,2	7,7	110,6	135,2	22,3
Servicios 3/	103,2	102,9	-0,4	100,8	101,6	0,8
Total	108,0	110,7	2,5	106,0	109,5	3,3

Nota: La Información correspondiente al primer día de cada mes.

1/ Cifras preliminares.

2/ Conformada por las subramas agricultura, pesca y minería.

3/ Conformada por las subramas servicios prestados a empresas, restaurantes y hoteles, establecimientos financieros, enseñanza, servicios sociales y comunales; y electricidad, gas y agua.

Fuente: MTPE - Encuesta Nacional de Variación del Empleo (ENVME).

Elaboración: BCRP, Sucursal Huancayo. Departamento de Estudios Económicos.

GRÁFICO N° 4
CIUDAD DE AYACUCHO: EMPLEO FORMAL URBANO EN EMPRESAS DE 10 A MÁS TRABAJADORES
 (Variación % respecto a similar mes del año anterior)

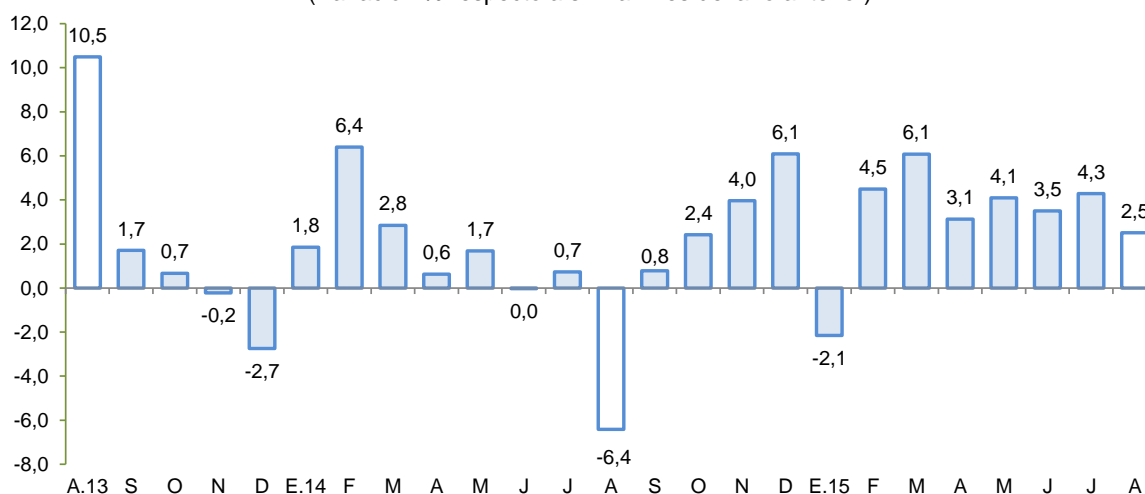

Fuente: Ministerio de Trabajo y Promoción del Empleo.

III. SECTOR EXTERNO

1. Exportaciones

- En agosto, el valor de las exportaciones totalizó US\$ 25,1 millones, menor en 17,0 por ciento respecto a igual mes del año pasado, ante la contracción de las exportaciones tradicionales (-8,8 por ciento) y no tradicionales (-73,7 por ciento).

CUADRO N° 6
EXPORTACIONES POR GRUPO DE PRODUCTOS 1/
 (Valor FOB en millones de US\$)

TIPO	Estructura % 2013	Agosto			Enero - Agosto		
		2014	2015	Var.%	2014	2015	Var. %
PRODUCTOS TRADICIONALES	92,2	26,4	24,1	-8,8	152,9	164,5	7,5
Pesqueros	92,0	0,0	0,0	-	0,0	0,0	-
Agrícolas	0,2	0,0	0,0	-	0,2	0,1	-29,5
Mineros	0,0	26,4	24,1	-8,8	152,8	164,3	7,6
PRODUCTOS NO TRADICIONALES	7,8	3,8	1,0	-73,7	16,7	7,0	-58,1
Agropecuarios	7,1	3,6	0,8	-76,8	15,5	6,4	-59,0
Maderas y papeles	0,0	0,0	0,0	-	0,0	0,0	-
Metal - mecánico	0,0	0,0	0,0	-	0,0	0,0	-100,0
Minería no metálica	0,0	0,0	0,0	-	0,0	0,0	-
Pesqueros	0,0	0,0	0,0	-	0,0	0,0	-
Químicos	0,0	0,0	0,0	-65,0	0,2	0,1	-52,6
Sidero - metalúrgico	0,0	0,0	0,0	-	0,0	0,0	-
Textiles	0,3	0,2	0,1	-35,5	0,9	0,4	-50,2
Otros	0,4	0,1	0,0	-25,1	0,1	0,1	6,3
OTROS 2/	0,0	0,0	0,0	-	0,0	0,0	-
TOTAL EXPORTACIONES	100,0	30,3	25,1	-17,0	169,6	171,5	1,1

1/ Cifras preliminares.

2/ Comprende la venta de combustibles y la reparación de bienes de capital.

Fuente: SUNAT.

Elaboración: BCRP, Sucursal Huancayo. Departamento de Estudios Económicos.

- En cuanto a las **exportaciones tradicionales**, la disminución obedeció a las menores ventas de productos mineros (-8,8 por ciento), como oro (-69,4 por ciento), además de que fueron nulas las ventas de plata y plomo. En el caso particular de oro, se contrajo tanto en precio (-11,5 por ciento) como en volumen (-65,4 por ciento) exportándose sólo 164 kg con destino a Suiza, hecho que contrasta con lo observado en similar mes del año anterior en que se exportó 475 kg.
- De otro lado, con relación a la parte **no tradicional**, la disminución de las exportaciones obedecieron a la menor venta de productos agropecuarios (-76,8 por ciento), principalmente de cacao (-64,0 por ciento) y quinua (-91,7 por ciento), ante los menores envíos a Canadá.
- En el periodo enero – agosto, las ventas acumularon US\$ 171,5 millones, superior en 1,1 por ciento con relación al mismo periodo del año pasado, por mayores ventas de **productos tradicionales** (7,5 por ciento), debido al incremento en productos mineros (7,6 por ciento) como cobre (11,7 por ciento), plomo (120,9 por ciento) y zinc (128,4 por ciento), sustentado en los mayores volúmenes de exportación, toda vez que disminuyeron sus precios promedio de exportación en 13,7; 33,2 y 15,5 por ciento, respectivamente.
- De otro lado, con relación a los **no tradicionales**, la contracción de 58,1 por ciento se explicó en las menores ventas de productos agropecuarios (-59,0 por ciento), en el que incidió las menores exportaciones de cacao (-67,6 por ciento) a Indonesia, Venezuela y Bélgica; palta (-3,6 por ciento) a Países Bajos; quinua (-49,5 por ciento) a Canadá, Alemania y Estados Unidos de América y, tara (-73,8 por ciento) por menores ventas a China y la Unión Europea. Respecto a la quinua, se exportó 810 toneladas en lo que va del año, nivel menor en 32,6 por ciento respecto del año pasado, además de registrar un menor precio promedio de exportación de US\$ 4,3/Kg frente a US\$ 5,8/Kg del año pasado.
- En cuanto a su composición, los **productos tradicionales** tuvieron una participación del 95,9 por ciento, nivel mayor en 5,7 puntos porcentuales a lo registrado en el periodo enero a agosto de 2014, ante el avance de los **productos tradicionales**, sobre todo mineros.
- Por destinos, resaltaron en participación Suiza (43,3 por ciento) y China (32,6 por ciento). Por productos, destacó los envíos de oro (52,1 por ciento), plomo (15,9 por ciento), zinc (15,1 por ciento) y plata (11,1 por ciento).

IV. CRÉDITO Y DEPÓSITOS

1. Créditos

- Los **créditos** en Ayacucho totalizaron S/. 1 014 millones en agosto, mayor en 0,8 por ciento respecto de julio y en 11,5 por ciento con relación a agosto de 2014. Respecto a julio, influenciaron las mayores colocaciones de la Banca Múltiple (0,9 por ciento) como por créditos otorgados por el Banco de la Nación (0,4 por ciento). Con relación a agosto de 2014, el mayor saldo de Agrobanco (35,9 por ciento) obedeció al impulso de nuevos productos crediticos para compra de tractores, trilladoras de quinua y camiones, así como para el financiamiento de cultivos de campaña chica tanto en quinua y papa. En cuanto a la expansión de los créditos de las Cajas Municipales y Rurales (14,8 y 9,6 por ciento, respectivamente), se sustentó en préstamos a la micro y pequeña empresa del sector comercio y servicios, además del ingreso de nuevas entidades financieras a la región (Credinka). En la Banca Múltiple, el incremento de 26,8 por ciento, se explicó en la absorción de la Financiera Edyficar por parte de Mi Banco.

CUADRO Nº 7
AYACUCHO: CRÉDITO DIRECTO
(Saldos en millones de nuevos soles)

	Saldos en millones de nuevos soles		Tasa de crecimiento (%)	
	Jul-15	Ago-15	Mes	12 Meses
Banco de la Nación	87	87	0,4	9,9
Agrobanco	39	38	-2,3	35,9
Banca Múltiple	499	504	0,9	26,8
Instituciones No Bancarias	381	385	1,0	-5,0
Financieras	71	72	1,4	-44,4
Cajas Municipales	243	247	1,5	14,8
Cajas Rurales	66	66	-1,2	9,6
Edpymes	0	1	4,5	-8,3
Arrendamiento Financiero	0	0	-	-
TOTAL	1 006	1 014	0,8	11,5
Empresas	684	686	0,3	10,9
Personas	322	328	1,8	12,7
Consumo	267	271	1,5	11,4
Hipotecario	55	57	3,4	18,9
MN	950	962	1,2	15,3
ME	56	52	-6,8	-30,9
ME (Mill. US\$)	19	17	-6,8	-30,9

Fuente: SBS y AFP.

Elaboración: BCRP, Sucursal Huancayo. Departamento de Estudios Económicos.

- Respecto al tipo de crédito, lo orientado a empresas (67,7 por ciento de participación), mostró un incremento de 10,9 por ciento con relación a agosto de 2014, por mayores créditos a la pequeña y microempresa, en sectores como comercio y servicios; mientras que los créditos para personas, crecieron en (12,7 por ciento), por mayores saldos de créditos de consumo (11,4 por ciento) e hipotecario (18,9 por ciento), siendo en este último caso explicado por la atención de solicitudes de compra de vivienda en otros departamentos (principalmente Lima) como por el desarrollo de un proyecto de departamentos en la provincia de Huamanga.

GRÁFICO Nº 5
AYACUCHO: CRECIMIENTO DEL CREDITO DIRECTO
(Variación % respecto a similar mes del año anterior)

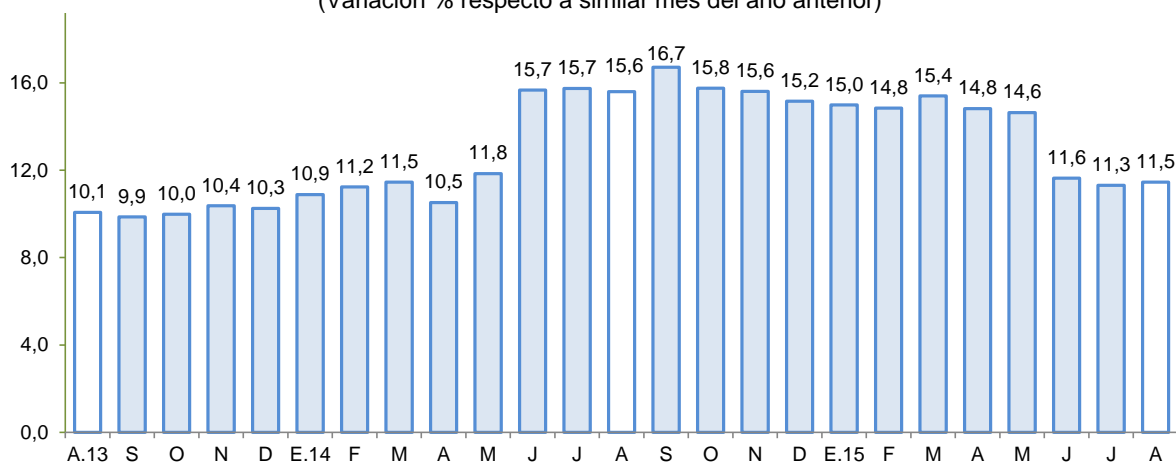

Fuente: Superintendencia de Banca, Seguros y AFP.

- Por tipo de moneda, crecieron respecto al mes pasado los de moneda nacional (1,2 por ciento), aunque cayeron en moneda extranjera (-6,8 por ciento), por lo que el ratio de dolarización se situó en 5,1 por ciento en agosto.
- Respecto a la morosidad en Ayacucho, al término de julio alcanzó 4,7 por ciento, inferior en 0,2 puntos porcentuales respecto a similar mes de 2014. Los mayores ratios se registraron en las Edpymes (13,5 por ciento) y la Banca Múltiple (6,0 por ciento), principalmente en créditos a la micro y pequeña empresa.

GRÁFICO Nº 6
AYACUCHO: TASA DE MOROSIDAD 1/ 2/
(En porcentaje)

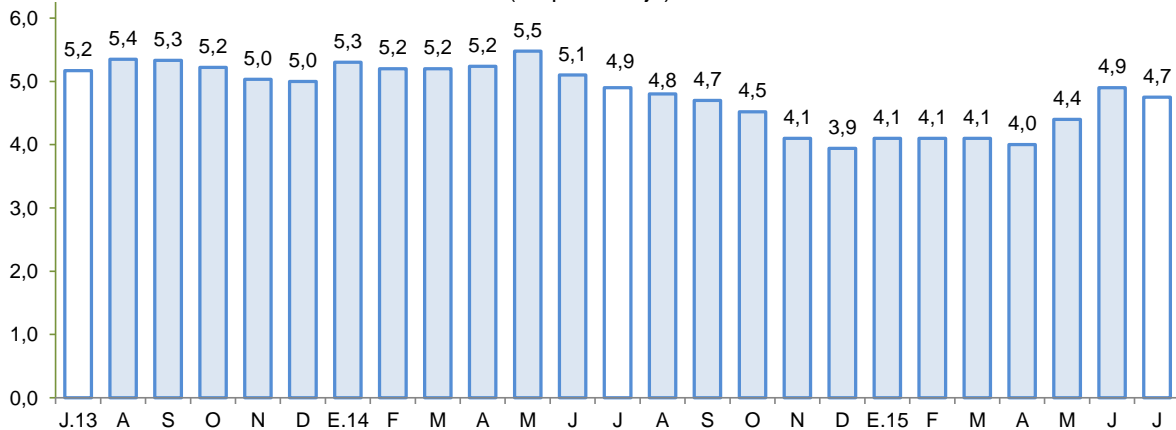

1/ Preliminar.

2/ Morosidad = (créditos vencidos + créditos en cobranza judicial) / colocaciones brutas.

Fuente: Superintendencia de Banca, Seguros y AFP.

2. Depósitos

- Los **depósitos** registraron un saldo de S/. 799 millones, con una disminución de 0,1 por ciento respecto de julio, explicado por los menores saldos de la Banca Múltiple (-3,1 por ciento) por el retiro efectuado de clientes institucionales de sus cuentas a plazo fijo (Cooperativas). Con relación a agosto de 2014, el incremento de 12,3 por ciento obedeció a la captación de fondos de la Banca Múltiple (13,8 por ciento) de parte de clientes institucionales, así como de personas naturales, atraídas por mayores tasas de interés.
- Según tipo de depósito, en términos interanuales se registró crecimiento en las modalidades, de depósitos a la vista y de ahorro con incrementos de 16,1 y 16,7 por ciento, respectivamente. Respecto a los depósitos de ahorros, estuvo explicado principalmente por las tasas de interés promocionales de la Banca Múltiple. De otro lado, por tipo de moneda, los depósitos en soles crecieron 10,2 por ciento interanual, mientras que los depósitos en moneda extranjera lo hicieron en 32,9 por ciento.

CUADRO Nº 8
AYACUCHO: DEPÓSITOS
(Saldos en millones de nuevos soles)

	Saldos en millones de nuevos soles		Tasa de crecimiento (%)	
	Jul-15	Ago-15	Mes	12 Meses
Banco de la Nación	344	348	1,2	13,6
Banca Múltiple	309	300	-3,1	13,8
Instituciones No Bancarias	147	151	3,1	6,7
Financieras	7	8	16,0	44,8
Cajas Municipales	96	98	2,6	17,2
Cajas Rurales	44	45	2,1	-13,9
TOTAL	800	799	-0,1	12,3
Vista	301	299	-0,6	16,1
Ahorro	336	343	1,9	16,7
Aplazo	163	157	-3,6	-2,0
MN	727	711	-2,2	10,2
ME	73	88	20,4	32,9
ME (Mill. US\$)	25	30	20,4	32,9

Fuente: SBS y AFP.

Elaboración: BCRP, Sucursal Huancayo. Departamento de Estudios Económicos.

- La tasa de dolarización fue de 11,0 por ciento, mayor en 1,7 de punto porcentual respecto a similar mes del año pasado. Esto último se explica, por el mayor interés del público por depositar en moneda extranjera, por la expectativa de la depreciación de la moneda nacional.

GRÁFICO Nº 7
AYACUCHO: CRECIMIENTO DE LOS DEPÓSITOS
(Variación % respecto a similar periodo del año anterior)

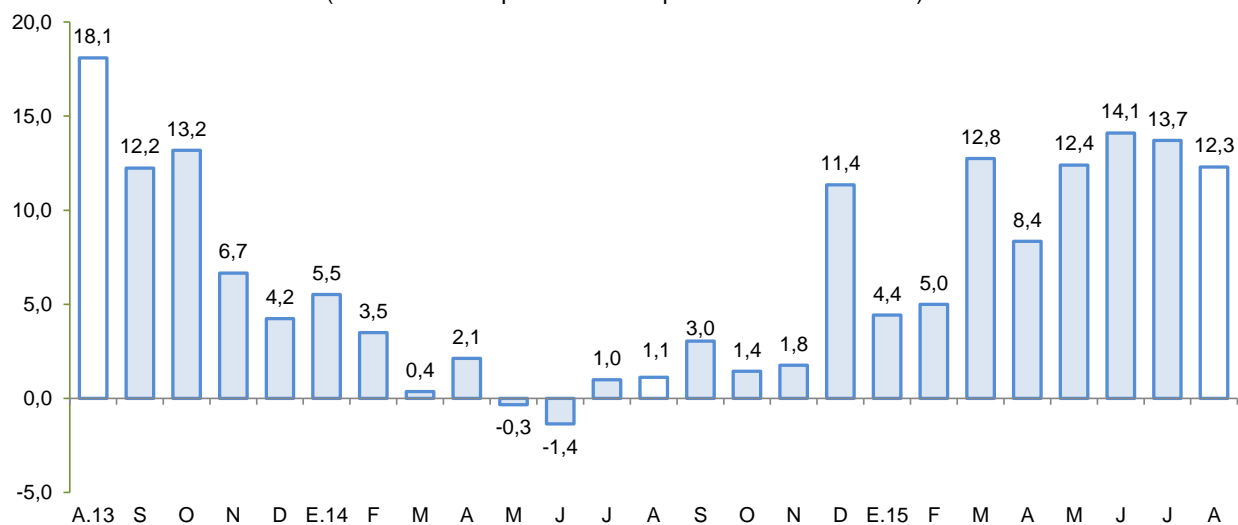

Fuente: Superintendencia de Banca, Seguros y AFP.

V. GASTO PÚBLICO NO FINANCIERO (Ejecución presupuestal)

1. Gasto corriente no financiero

- El gasto corriente no financiero cayó 23,6 por ciento interanual en términos reales en agosto, debido a la contracción del gasto a nivel del Gobierno Nacional y Regional (-35,4 y -14,0 por

ciento), lo que contrarrestó el incremento de los gobiernos locales (0,9 por ciento). Por genérica de gasto, disminuyeron el pago por personal y obligaciones sociales (-15,5 por ciento) y la compra de bienes y servicios (-26,8 por ciento).

CUADRO Nº 9
GASTO CORRIENTE NO FINANCIERO 1/ 2/
(Millones de nuevos soles)

	Agosto			Enero - Agosto		
	2 014	2 015	Var %real	2 014	2 015	Var %real
Gobierno Nacional	92,6	62,2	-35,4	526,8	488,9	-10,2
Gobierno Regional	76,1	68,1	-14,0	443,7	479,3	4,6
Gobiernos locales	15,0	15,7	0,9	111,1	110,3	-3,9
Total	183,7	146,0	-23,6	1 081,7	1 078,6	-3,5

1/ Información actualizada al 30 de setiembre.

2/ Comprende el gasto en remuneraciones y en bienes y servicios.

Fuente: Ministerio de Economía y Finanzas.

Elaboración: BCRP, Sucursal Huancayo. Departamento de Estudios Económicos.

- En lo que va del año, el gasto disminuyó en 3,5 por ciento en términos reales, sustentado en la menor ejecución del Gobierno Nacional (-10,2 por ciento) por menor pago de personal y obligaciones sociales y compra de bienes y servicios, lo que contrarrestó el incremento del Gobierno Regional (4,6 por ciento).

2. Inversión pública

- La inversión pública en Ayacucho correspondiente a los tres niveles de gobierno totalizó en agosto S/. 112,0 millones, mayor en 28,8 por ciento respecto de agosto del año pasado. Al respecto, la expansión se observó a nivel del Gobierno Nacional (83,8 por ciento) y Regional (119,6 por ciento).
- De otro lado, en lo que va del año, la inversión pública sumó S/. 927,7 millones, mayor en 29,3 por ciento respecto a igual lapso del año pasado, ante el crecimiento observado en el Gobierno Nacional (67,0 por ciento) y Regional (40,0 por ciento).
- Es de mencionar que, en lo que va del año, la inversión se orientó principalmente a Transporte, Salud, Educación y Agropecuario, los que en conjunto representaron el 75,5 por ciento del total. Por nivel de gobierno, el mayor desembolso en inversiones fue realizado por el Gobierno Nacional con una participación de 38,3 por ciento de participación.

CUADRO Nº 10
INVERSIÓN PÚBLICA 1/ 2/
(Millones de nuevos soles)

	Agosto			Enero - Agosto		
	2 014	2 015	Var %real	2 014	2 015	Var %real
Gobierno Nacional	26,8	51,4	83,8	205,8	355,0	67,0
Gobierno Regional	14,1	32,2	119,6	205,3	296,9	40,0
Gobiernos locales	42,7	28,3	-36,5	283,3	275,8	-5,8
Inversión Pública	83,5	112,0	28,8	694,4	927,7	29,3

1/ Información actualizada al 30 de setiembre.

2/ Comprende la adquisición de activos no financieros.

Fuente: Ministerio de Economía y Finanzas.

Elaboración: BCRP, Sucursal Huancayo. Departamento de Estudios Económicos.

GRÁFICO Nº 8
CRECIMIENTO DE LA INVERSIÓN PÚBLICA
 (Variación % real acumulada 12 meses)

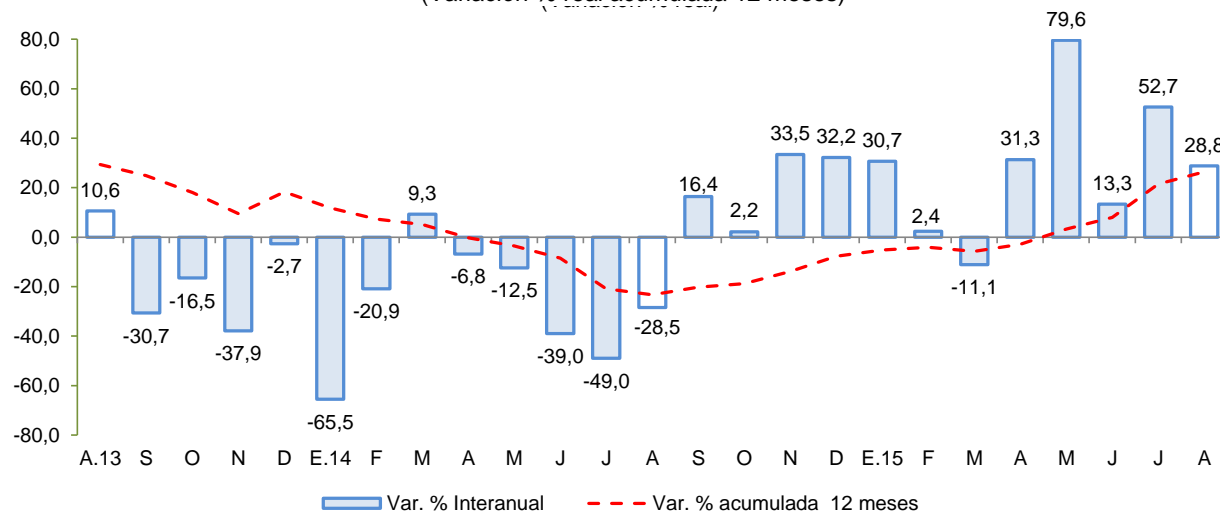

Fuente: MEF

Entre los principales proyectos que se vienen ejecutando destacan:

- Rehabilitación y mejoramiento de la carretera Quinua – San Francisco de una longitud de 145 Km, cuyo costo total asciende a S/. 758,8 millones. La obra se encuentra a cargo del Ministerio de Transportes y Comunicaciones, y ha considerado un presupuesto para el 2015 de S/. 167,5 millones.
- Mejoramiento de la capacidad resolutive del Hospital Miguel Ángel Mariscal Llerena con un presupuesto de S/. 141,9 millones para el 2015 a cargo del Gobierno Regional de Ayacucho.
- Rehabilitación y mejoramiento de la carretera Abra Toccto - Vilcashuamán, tramo: Condorcocha – Vilcashuamán con un presupuesto de S/. 70,8 millones.
- Instalación de la banda ancha para la conectividad integral y el desarrollo social de la región Ayacucho, con un presupuesto de S/. 68,1 millones para el 2015.
- Rehabilitación y mejoramiento de la carretera Imperial – Mayocc - Ayacucho tramo Mayocc – Huanta, cuyo costo total es de S/. 135,8 millones y el presupuesto considerado para el 2015 fue S/. 42,3 millones. También a cargo del Ministerio de Transportes y Comunicaciones.

VI. ANEXOS

ANEXO 1

AYACUCHO: PRODUCCIÓN AGROPECUARIA 1/
(En toneladas)

PRODUCTOS	2014					2015								PRODUCTOS
	AGO	SET	OCT	NOV	DIC	ENE	FEB	MAR	ABR	MAY	JUN	JUL	AGO	
TOTAL AGRÍCOLA	28 090	27 411	29 254	32 829	35 297	45 215	57 593	84 833	124 984	209 151	176 257	69 392	26 167	TOTAL AGRÍCOLA
Ajo	17	153	23	0	91	0	16	72	130	259	305	482	54	Ajo
Alfalfa	12 563	15 019	17 559	20 309	19 530	21 267	21 605	20 156	17 469	15 673	14 406	12 894	12 214	Alfalfa
Arroz cáscara	0	0	0	0	0	0	26	131	68	96	31	0	0	Arroz cáscara
Arveja grano seco	3	1	0	0	0	0	0	7	400	1 706	1 821	538	0	Arveja grano seco
Arveja grano verde	118	140	79	207	686	906	711	907	658	59	50	151	142	Arveja grano verde
Cacao	410	107	2	1	0	48	75	170	439	1 084	1 494	1 041	532	Cacao
Café	100	24	0	0	0	5	29	138	316	1 044	1 242	741	297	Café
Cebada grano	1 121	308	45	48	151	41	0	2	6	2 768	9 464	4 505	272	Cebada grano
Cebolla	0	45	51	62	110	288	737	592	852	834	364	331	72	Cebolla
Frijol grano seco	61	85	16	0	23	0	1	11	173	1 307	721	109	79	Frijol grano seco
Haba grano seco	54	0	0	0	0	0	0	8	828	2 732	3 280	459	0	Haba grano seco
Haba grano verde	117	37	198	138	128	443	791	1 416	1 189	320	35	69	57	Haba grano verde
Maíz amarillo duro	33	108	0	0	0	0	431	479	462	458	83	67	0	Maíz amarillo duro
Maíz amiláceo	83	0	0	0	0	0	0	0	1 381	8 025	9 086	1 588	0	Maíz amiláceo
Maíz choclo	43	32	56	162	480	1 538	2 433	3 661	3 571	786	16	12	0	Maíz choclo
Mashua	0	0	0	0	0	0	0	0	306	1 796	1 365	113	0	Mashua
Melocotón	0	0	9	39	54	395	871	703	231	4	0	0	0	Melocotón
Naranja	271	158	80	49	43	76	159	308	431	630	618	326	230	Naranja
Oca	0	0	0	0	0	0	0	18	851	2 652	1 898	84	0	Oca
Olluco	0	0	0	0	0	0	0	82	1 810	5 399	5 838	173	0	Olluco
Palta	258	169	159	322	385	427	608	719	683	560	447	409	252	Palta
Papa	1 147	140	398	935	2 377	4 282	9 509	23 155	55 125	116 118	85 257	22 370	699	Papa
Papaya	159	172	178	186	187	162	142	193	175	192	158	170	94	Papaya
Piña	109	297	580	638	399	258	235	163	129	125	121	129	97	Piña
Plátano	519	498	507	492	445	466	402	425	417	335	318	211	111	Plátano
Quinua	15	11	11	57	149	271	199	316	1 533	5 285	5 920	792	3	Quinua
Trigo	891	315	26	140	104	46	0	10	26	1 376	6 058	4 816	129	Trigo
Tomate	127	200	53	69	194	156	134	105	83	94	124	43	113	Tomate
Tuna	76	72	128	241	543	2 125	4 129	3 552	4 617	444	49	37	42	Tuna
Yuca	564	651	640	593	577	842	847	643	566	623	548	782	869	Yuca
Zapallo	73	78	64	0	0	0	24	46	84	293	51	15	20	Zapallo
TOTAL PECUARIO	4 098	2 771	2 075	2 351	2 809	3 401	5 374	9 893	10 801	9 018	7 608	5 405	4 287	TOTAL PECUARIO
Carne 2/	1 663	1 375	1 236	1 246	1 441	1 105	1 193	1 514	1 661	1 632	1 828	1 665	1 680	Carne 2/
Carne de ovino 2/	178	149	137	134	152	118	125	151	182	180	188	178	169	Carne de ovino 2/
Carne de porcino 2/	207	165	154	165	197	157	169	217	201	189	202	227	204	Carne de porcino 2/
Carne de vacuno 2/	1 091	897	799	788	911	697	755	987	1 076	1 068	1 250	1 082	1 107	Carne de vacuno 2/
Leche de vacuno	2 360	1 335	779	1 006	1 257	2 212	4 107	8 194	8 949	7 254	5 690	3 660	2 529	Leche de vacuno

1/ Información preliminar.

2/ Peso neto.

Fuente: MINAGRI

Elaboración: BCRP, Sucursal Huancayo, Departamento de Estudios Económicos.



ANEXO 2

AYACUCHO: SUPERFICIE SEMBRADA 1/
(En hectáreas)

CULTIVO	2014-2015												2015-2016	CULTIVO
	AGO	SET	OCT	NOV	DIC	ENE	FEB	MAR	ABR	MAY.	JUN	JUL	AGO	
Ajo	2	41	78	124	20	4	13	0	0	6	8	0	5	Ajo
Arroz cáscara	0	27	74	49	9	0	0	0	0	0	0	0	0	Arroz cáscara
Arveja grano seco	1	141	895	1 999	1 405	255	11	2	0	1	0	0	0	Arveja grano seco
Arveja grano verde	208	463	523	234	104	24	27	39	56	26	21	24	207	Arveja grano verde
Cacao	300	29	0	0	0	0	0	0	0	0	0	0	0	Cacao
Café	0	60	0	0	0	0	0	0	0	0	0	0	0	Café
Cebada grano	3	10	679	4 892	5 628	2 553	477	6	0	63	103	1	0	Cebada grano
Cebolla	15	82	107	126	74	27	4	4	4	3	6	4	30	Cebolla
Frijol grano seco	15	50	309	697	798	257	38	10	12	13	0	0	12	Frijol grano seco
Haba grano seco	112	886	3 284	2 496	489	28	0	0	0	0	0	2	15	Haba grano seco
Haba grano verde	166	488	674	357	45	4	11	8	1	78	112	59	154	Haba grano verde
Maíz amarillo duro	8	318	244	210	87	23	0	0	0	0	0	0	18	Maíz amarillo duro
Maíz amiláceo	48	2 333	8 922	7 558	2 079	90	0	5	0	0	0	0	62	Maíz amiláceo
Maíz choclo	244	576	641	460	36	2	0	0	0	0	12	65	295	Maíz choclo
Oca	18	357	589	368	7	0	0	0	0	0	0	0	19	Oca
Olluco	173	482	1 223	1 064	94	0	0	0	0	5	4	5	89	Olluco
Palto	12	1	0	3	6	10	5	0	0	134	0	0	0	Palto
Papa	1 024	2 131	7 304	8 138	2 850	129	1	2	8	43	43	142	792	Papa
Quinua	346	366	3 415	5 543	1 415	135	13	16	6	29	60	68	498	Quinua
Tomate	18	15	3	13	15	1	8	1	11	9	5	7	0	Tomate
Trigo	5	17	282	3 332	4 267	2 050	290	0	0	89	80	0	1	Trigo
Yuca	3	218	187	10	3	2	3	3	0	4	0	0	0	Yuca
Zanahoria	22	30	51	56	54	8	1	5	8	2	8	3	18	Zanahoria
Zapallo	0	5	18	20	7	15	0	0	0	0	0	0	0	Zapallo

1/ Cifras preliminares.

Fuente: DRA - Ayacucho

Elaboración: BCRP, Sucursal Huancayo. Departamento de Estudios Económicos.



ANEXO 3

AYACUCHO: PRODUCCIÓN MINERA 1/

PRODUCTOS	2014					2015								PRODUCTOS
	AGO	SET	OCT	NOV	DIC	ENE	FEB	MAR	ABR	MAY	JUN	JUL	AGO	
MINERÍA METÁLICA														MINERÍA METÁLICA
Oro (KGF)	848	789	792	727	763	649	574	594	543	528	718	592	658	Oro (KGF)
Plata (KGF)	22 319	24 133	22 580	24 695	26 524	16 512	18 436	19 856	21 801	19 825	20 119	19 725	19 858	Plata (KGF)
Zinc (TMF)	4 036	3 628	3 998	3 852	3 994	3 976	3 662	3 896	4 164	2 996	3 631	4 192	4 134	Zinc (TMF)
Plomo (TMF)	985	943	898	906	962	1 047	757	804	855	681	1 039	968	873	Plomo (TMF)
Cobre (TMF)	31	36	41	38	29	26	21	26	29	25	31	30	32	Cobre (TMF)

1/ Cifras preliminares

Fuente: MINEM.

Elaboración: BCRP, Sucursal Huancayo. Departamento de Estudios Económicos.



ANEXO 4

**AYACUCHO: EXPORTACIONES POR GRUPO DE PRODUCTO 1/
(Millones de US\$ FOB)**

TIPO	2014					2015								TIPO
	AGO	SET	OCT	NOV	DIC	ENE	FEB	MAR	ABR	MAY	JUN	JUL	AGO	
PRODUCTOS TRADICIONALES	26,4	19,5	19,0	8,9	10,7	17,3	9,9	48,9	12,3	13,6	18,4	20,0	24,1	PRODUCTOS TRADICIONALES
Pesqueros	0,0	0,0	0,0	0,0	0,0	0,0	0,0	0,0	0,0	0,0	0,0	0,0	0,0	Pesqueros
Agrícolas	0,0	0,4	0,0	0,0	0,2	0,0	0,0	0,0	0,0	0,0	0,0	0,1	0,0	Agrícolas
Mineros	26,4	19,2	19,0	8,9	10,5	17,3	9,9	48,9	12,3	13,6	18,4	19,9	24,1	Mineros
PRODUCTOS NO TRADICIONALES	3,8	2,7	2,4	1,2	0,4	0,5	0,9	1,0	0,4	0,9	1,5	0,7	1,0	PRODUCTOS NO TRADICIONALES
Agropecuarios	3,6	2,6	2,2	0,8	0,3	0,4	0,9	1,0	0,4	0,9	1,3	0,7	0,8	Agropecuarios
Maderas y papeles, y sus manufacturas	0,0	0,0	0,0	0,0	0,0	0,0	0,0	0,0	0,0	0,0	0,0	0,0	0,0	Maderas y papeles, y sus manufacturas
Metal - mecánico	0,0	0,0	0,0	0,0	0,0	0,0	0,0	0,0	0,0	0,0	0,0	0,0	0,0	Metal - mecánico
Minería no metálica	0,0	0,0	0,0	0,0	0,0	0,0	0,0	0,0	0,0	0,0	0,0	0,0	0,0	Minería no metálica
Pesqueros	0,0	0,0	0,0	0,0	0,0	0,0	0,0	0,0	0,0	0,0	0,0	0,0	0,0	Pesqueros
Químicos	0,0	0,1	0,0	0,0	0,0	0,0	0,0	0,0	0,0	0,0	0,0	0,0	0,0	Químicos
Sidero - metalúrgico	0,0	0,0	0,0	0,0	0,0	0,0	0,0	0,0	0,0	0,0	0,0	0,0	0,0	Sidero - metalúrgico
Textiles	0,2	0,0	0,1	0,4	0,1	0,1	0,0	0,0	0,0	0,0	0,2	0,0	0,1	Textiles
Otros	0,1	0,0	0,0	0,0	0,0	0,0	0,0	0,0	0,0	0,0	0,0	0,0	0,0	Otros
OTROS	0,0	0,0	0,0	0,0	0,0	0,0	0,0	0,0	0,0	0,0	0,0	0,0	0,0	OTROS
TOTAL EXPORTACIONES	30,3	22,2	21,5	10,1	11,1	17,7	10,8	49,9	12,7	14,5	20,0	20,7	25,1	TOTAL EXPORTACIONES

1/ Cifras Preliminares.

Fuente: SUNAT.

Elaboración: BCRP, Sucursal Huancayo. Departamento de Estudios Económicos.

ANEXO 5

AYACUCHO: INGRESOS CORRIENTES DEL GOBIERNO CENTRAL
(Millones de nuevos soles)

	2014					2015								
	AGO	SET	OCT	NOV	DIC	ENE	FEB	MAR	ABR	MAY	JUN	JUL	AGO	
I. INGRESOS TRIBUTARIOS	8	8	8	8	9	12	7	8	8	7	8	7	12	I. INGRESOS TRIBUTARIOS
1). Impuesto a la Renta	4	5	5	5	5	7	3	5	5	4	4	4	5	1). Impuesto a la Renta
Personas Naturales	1	1	1	2	2	2	1	1	1	1	1	1	1	Personas Naturales
Personas Jurídicas	3	3	3	3	3	4	2	2	2	2	2	3	3	Personas Jurídicas
Regularización	0	0	0	0	0	0	0	1	2	1	1	0	0	Regularización
2). Impuesto a las Importaciones	0	0	0	0	0	0	0	0	0	0	0	0	1	2). Impuesto a las Importaciones
3). Impuesto General a las Ventas (IGV)	3	2	3	3	3	4	3	3	2	3	3	2	5	3). Impuesto General a las Ventas (IGV)
Operaciones Internas	3	2	3	3	3	4	3	3	2	3	3	2	4	Operaciones Internas
Operaciones Externas	0	0	0	0	0	0	0	0	0	0	0	0	1	Operaciones Externas
4. Impuesto Selectivo al Consumo (ISC)	0	0	0	0	0	0	0	0	0	0	0	0	0	4. Impuesto Selectivo al Consumo (ISC)
5). Otros Ingresos Tributarios	1	1	1	1	1	1	1	1	1	1	1	1	1	5). Otros Ingresos Tributarios
II. INGRESOS NO TRIBUTARIOS	0	2	1	1	2	1	1	1	1	1	1	1	1	II. INGRESOS NO TRIBUTARIOS
TOTAL INGRESOS (I+II)	8	9	9	9	11	13	8	9	9	8	9	8	13	TOTAL INGRESOS (I+II)

Fuente: Superintendencia Nacional de Administración Tributaria - SUNAT

Elaboración: BCRP, Sucursal Huancayo. Departamento de Estudios Económicos.



ANEXO 6

AYACUCHO: GASTOS NO FINANCIEROS DEL GOBIERNO NACIONAL 1/
(Millones de nuevos soles)

	2014					2015								
	AGO	SET	OCT	NOV	DIC	ENE	FEB	MAR	ABR	MAY	JUN	JUL	AGO	
GASTOS NO FINANCIEROS	120	108	132	99	201	60	98	77	109	165	119	111	124	GASTOS NO FINANCIEROS
a. GASTOS CORRIENTES	93	60	82	64	114	42	70	50	58	53	87	66	62	a. GASTOS CORRIENTES
1. Personal y obligaciones sociales	21	22	22	21	26	24	23	18	18	18	21	18	17	1. Personal y obligaciones sociales
2. Pensiones y prestaciones sociales	2	1	2	1	3	1	1	1	2	1	1	2	1	2. Pensiones y prestaciones sociales
3. Bienes y servicios	39	33	29	29	34	16	27	18	13	20	17	25	21	3. Bienes y servicios
4. Donaciones y transferencias 2/	0	0	0	0	0	0	0	0	0	0	0	0	0	4. Donaciones y transferencias 2/
5. Otros gastos	30	4	30	12	51	1	19	13	25	13	47	21	23	5. Otros gastos
b. GASTOS DE CAPITAL	27	48	49	35	87	18	27	27	51	112	32	45	62	b. GASTOS DE CAPITAL
1. Adquisición de activos no financieros	27	47	49	35	82	18	27	26	48	111	32	43	51	1. Adquisición de activos no financieros
2. Donaciones y transferencias 2/	0	1	0	0	2	0	0	1	1	0	0	2	1	2. Donaciones y transferencias 2/
3. Otros gastos de capital	0	0	0	0	3	0	0	1	2	1	0	0	9	3. Otros gastos de capital

1/ Información actualizada al 30 de setiembre.

2/ Neto de transferencias intergubernamentales.

Fuente: Ministerio de Economía y Finanzas.

Elaboración: BCRP, Sucursal Huancayo. Departamento de Estudios Económicos.



ANEXO 7

AYACUCHO: GASTOS NO FINANCIEROS DEL GOBIERNO REGIONAL 1/
(Millones de nuevos soles)

	2014					2015								
	AGO	SET	OCT	NOV	DIC	ENE	FEB	MAR	ABR	MAY	JUN	JUL	AGO	
GASTOS NO FINANCIEROS	90	73	78	86	267	57	70	100	137	91	92	134	100	GASTOS NO FINANCIEROS
a. GASTOS CORRIENTES	76	60	58	65	119	51	49	53	61	64	65	69	68	a. GASTOS CORRIENTES
1. Personal y obligaciones sociales	52	41	39	47	72	42	38	38	43	43	43	49	47	1. Personal y obligaciones sociales
2. Pensiones y prestaciones sociales	10	5	4	4	7	5	3	4	4	4	4	5	4	2. Pensiones y prestaciones sociales
3. Bienes y servicios	14	15	15	14	38	4	7	11	14	17	18	15	17	3. Bienes y servicios
4. Donaciones y transferencias	0	0	0	0	0	0	0	0	0	0	0	0	0	4. Donaciones y transferencias
5. Otros gastos	0	0	0	0	1	0	0	0	0	0	0	0	1	5. Otros gastos
b. GASTOS DE CAPITAL	14	12	21	21	148	5	21	47	75	27	28	66	32	b. GASTOS DE CAPITAL
1. Adquisición de activos no financieros	14	12	21	20	153	5	21	47	75	27	23	66	32	1. Adquisición de activos no financieros
2. Donaciones y transferencias	0	0	0	1	-5	0	0	0	0	0	5	0	0	2. Donaciones y transferencias
3. Otros gastos de capital	0	0	0	0	0	0	0	0	0	0	0	0	0	3. Otros gastos de capital

1/ Información actualizada al 30 de setiembre.

Fuente: Ministerio de Economía y Finanzas.

Elaboración: BCRP, Sucursal Huancayo. Departamento de Estudios Económicos.



ANEXO 8

AYACUCHO: GASTOS NO FINANCIEROS DE GOBIERNOS LOCALES 1/
(Millones de nuevos soles)

	2014					2015								
	AGO	SET	OCT	NOV	DIC	ENE	FEB	MAR	ABR	MAY	JUN	JUL	AGO	
GASTOS NO FINANCIEROS	58	75	79	88	167	5	22	58	43	58	60	98	45	GASTOS NO FINANCIEROS
a. GASTOS CORRIENTES	15	15	16	17	31	4	11	16	13	14	15	22	16	a. GASTOS CORRIENTES
1. Personal y obligaciones sociales	3	3	4	3	5	2	4	4	3	3	3	4	3	1. Personal y obligaciones sociales
2. Pensiones y prestaciones sociales	1	2	2	1	3	0	0	0	1	1	2	2	1	2. Pensiones y prestaciones sociales
3. Bienes y servicios	9	9	9	9	22	1	7	11	9	9	10	12	10	3. Bienes y servicios
4. Donaciones y transferencias	1	1	2	4	2	0	0	0	0	0	0	3	1	4. Donaciones y transferencias
5. Otros gastos	0	0	0	0	0	0	0	0	0	0	0	0	0	5. Otros gastos
b. GASTOS DE CAPITAL	43	60	63	71	136	1	11	43	29	44	45	76	29	b. GASTOS DE CAPITAL
1. Adquisición de activos no financieros	43	59	63	70	136	1	11	43	29	44	45	75	28	1. Adquisición de activos no financieros
2. Donaciones y transferencias	1	1	1	0	0	0	0	0	0	0	0	1	1	2. Donaciones y transferencias
3. Otros gastos de capital	0	0	0	0	0	0	0	0	0	0	0	0	0	3. Otros gastos de capital

1/ Información actualizada al 30 de setiembre.

Fuente: Ministerio de Economía y Finanzas.

Elaboración: BCRP, Sucursal Huancayo. Departamento de Estudios Económicos.

ANEXO 9

AYACUCHO: MOROSIDAD
(En porcentajes)

	2014						2015							
	JUL	AGO	SET	OCT	NOV	DIC	ENE	FEB	MAR	ABR	MAY	JUN	JUL	
I. BANCA MÚLTIPLE	5,3	5,5	5,5	5,4	4,7	4,6	4,8	4,9	5,0	4,5	5,1	6,2	6,0	I. BANCA MÚLTIPLE
II. INSTITUCIONES NO BANCARIAS														II. INSTITUCIONES NO BANCARIAS
Empresas Financieras	3,9	3,8	3,6	3,4	3,4	3,2	3,4	3,3	3,0	3,2	3,4	3,1	3,5	Empresas Financieras
Cajas Municipales	6,4	6,0	5,8	5,5	5,3	4,9	5,1	5,1	5,0	5,1	5,1	5,2	4,9	Cajas Municipales
Cajas Rurales	5,0	5,3	4,9	3,9	3,2	3,1	3,4	3,0	3,2	3,0	3,0	3,4	3,6	Cajas Rurales
Edpymes	4,6	8,0	10,4	10,8	9,9	9,4	9,1	9,3	7,3	10,1	10,9	12,0	13,5	Edpymes
III. ENTIDADES ESTATALES														III. ENTIDADES ESTATALES
Banco de la Nación 1/	1,6	1,7	1,6	1,6	1,7	1,6	1,5	1,6	1,5	1,5	1,5	1,7	1,8	Banco de la Nación 1/
Agrobanco 2/	1,3	1,3	1,1	1,1	1,0	0,9	1,0	0,9	0,9	1,9	2,5	0,9	0,8	Agrobanco 2/
Total	4,9	4,8	4,7	4,5	4,1	3,9	4,1	4,1	4,1	4,0	4,4	4,9	4,7	Total

1/ Sólo considera los créditos de consumo e hipotecario

2/ No considera los créditos a las demás empresas del sector.

Fuente: SBS

Elaboración: BCRP, Sucursal Huancayo. Departamento de Estudios Económicos.