

BANCO CENTRAL DE RESERVA DEL PERÚ
SUCURSAL HUANCAYO



AYACUCHO: Síntesis de Actividad Económica
Julio 2015¹

Departamento de Estudios Económicos

El Banco Central de Reserva del Perú (BCRP) ha considerado presentar un conjunto de indicadores sectoriales de actividad económica con la finalidad de poder realizar el seguimiento del desempeño de la economía departamental. Para el sector real, se ha utilizado el Valor Bruto de Producción a precios del año 2007 para los sectores disponibles. Cabe señalar que a partir de julio 2015, el Instituto Nacional de Estadística (INEI) ha realizado el cambio de año base (de 1994 a 2007) para la construcción del Producto Bruto Interno (PBI) nacional, estando en elaboración la desagregación departamental. En la medida que se publique referida información, el BCRP volvería a elaborar para cada departamento un indicador agregado de actividad económica.

¹ En el presente informe participaron Francisco Callupe Casaño y Sergio Carrasco Mamani.

ÍNDICE

	<i>Página</i>
RESUMEN EJECUTIVO	3
I. ACTIVIDAD PRODUCTIVA	5
1. Actividad primaria.....	5
1.1 Sector agropecuario.....	5
1.2 Sector minería.....	7
2. Otros indicadores sectoriales.....	8
2.1 Sector construcción.....	8
2.2 Arribos a los establecimientos de hospedaje.....	8
II. ASPECTOS LABORALES	9
1. Empleo.....	9
III. SECTOR EXTERNO	10
1. Exportaciones.....	10
IV. CRÉDITO Y DEPÓSITOS	11
1. Créditos.....	11
2. Depósitos.....	13
V. GASTO PÚBLICO NO FINANCIERO (Ejecución presupuestal)	14
1. Gasto corriente no financiero.....	14
2. Inversión pública.....	15
VI. ANEXOS	17

RESUMEN EJECUTIVO

Principales hechos de importancia

- En el séptimo mes del año, el sector primario mostró resultados negativos al caer tanto la parte agropecuaria (-1,3 por ciento) como el sector minero (-20,9 por ciento).
- En cuanto a los otros indicadores de actividad económica en la región, destacan el crecimiento en julio de los despachos de cemento (1,0 por ciento), el empleo formal urbano (4,3 por ciento), el crédito directo total (11,3 por ciento) y la inversión pública (52,7 por ciento). De otro lado, se contrajo los arribos a los establecimientos de hospedaje (-0,5 por ciento),

Actividad primaria

- El **sector agropecuario** cayó en 1,3 por ciento interanual en julio, debido a la menor producción de maíz amiláceo (-52,9 por ciento), haba grano seco (-73,7 por ciento), y carnes de vacuno, ovino y porcino (-13,1; -2,7 y -1,8 por ciento, respectivamente). En el acumulado de enero - julio, el sector se expandió en 0,3 por ciento por la mayor producción agrícola (2,1 por ciento), principalmente en quinua (42,0 por ciento) y café (63,6 por ciento).
- La **actividad minera** cayó 20,9 por ciento en julio, por la menor extracción de metales preciosos como oro (-34,2 por ciento) y plata (-21,0 por ciento). Dicho comportamiento, también incidió en el resultado acumulado del sector, mostrando una disminución de 22,2 por ciento.

Otros indicadores de actividad económica

- Los **despachos de cemento** crecieron 1,0 por ciento con relación a julio de 2014, debido a la recuperación de la inversión pública a nivel del Gobierno Nacional y Regional.
- Los **arribos a los establecimientos de hospedaje** disminuyeron en el mes en 0,5 por ciento, por la menor afluencia de turistas nacionales (-1,1 por ciento).
- El **empleo formal** en las empresas de más de 10 trabajadores en la ciudad de Ayacucho aumentó en 4,3 por ciento en julio, debido a la mayor contratación de trabajadores en las actividades como la industria manufacturera (42,9 por ciento) y, transporte, almacenes y comunicaciones (16,0 por ciento).
- El **crédito directo total** en la región (S/. 1 006 millones) creció en 11,3 por ciento, en términos nominales, con relación a julio de 2014. Los **créditos de consumo e hipotecario** registraron crecimientos de 11,0 y 16,9 por ciento respectivamente.
- Por su parte, la **inversión pública** (S/. 183,5 millones) aumentó 52,7 por ciento ante la mayor ejecución a nivel del Gobierno Nacional y Regional. En cuanto a los proyectos de inversión pública con mayor desembolso en el mes, destacaron: Rehabilitación y mejoramiento de la carretera Abra Toccto - Vilcashuamán, tramo: Condorcocha – Vilcashuamán (S/. 35,8 millones); Rehabilitación y mejoramiento de la carretera Quinua - San Francisco (S/. 19,8 millones); Instalación del servicio de agua para el sistema de riego Cayrahuire en el centro poblado de Matará en el distrito de Santiago de Paucaray, provincia de Sucre (S/. 5,3 millones); Instalación del servicio de agua del sistema de riego Huaccme, distritos de Colta y Oyolo, provincia de Paucar del Sara Sara (S/. 5,3 millones); e Instalación de los servicios de protección ante crecidas del río Vinchos en los sectores de Casacancha, Anchacc Wasi, San José de Mayobamba, San Luis de Picha y zona urbana de Vinchos, en el distrito de Vinchos, provincia de Huamanga (S/. 5,1 millones).



CUADRO N° 1
OTROS INDICADORES DE ACTIVIDAD ECONÓMICA
 (Variación % respecto a similar mes del año anterior)

	Feb. 15	Mar. 15	Abr. 15	May.15	Jun.15	Jul.15
Despachos de cemento 1/	↓ -5,3	↓ -2,4	↑ 7,0	↓ -2,7	↑ 16,2	↑ 1,0
Arribos a los establec. de hospedaje	↑ 19,3	↑ 1,2	↓ -4,4	↑ 13,1	↑ 21,0	↓ -0,5
Empleo formal urbano 2/	↑ 4,5	↑ 6,1	↑ 3,1	↑ 4,1	↑ 3,5	↑ 4,3
Crédito total 3/	↑ 14,8	↑ 15,4	↑ 14,8	↑ 14,6	↑ 11,6	↑ 11,3
Crédito de consumo 3/	↑ 11,7	↑ 12,1	↑ 11,2	↑ 11,0	↑ 10,5	↑ 11,0
Crédito hipotecario 3/	↑ 30,4	↑ 23,8	↑ 24,0	↑ 23,5	↑ 20,1	↑ 16,9
Inversión pública 1/	↑ 2,4	↓ -11,1	↑ 31,3	↑ 79,6	↑ 13,3	↑ 52,7

1/ En términos reales.

2/ En empresas de 10 a más trabajadores situadas en la ciudad de Ayacucho.

3/ En términos nominales.

Fuentes: BCRP - Sucursal Huancayo, UNACEM, MINCETUR, MTPE, SBS y MEF.



I. ACTIVIDAD PRODUCTIVA

1. Actividad primaria

1.1 Sector agropecuario

- La actividad agropecuaria cayó 1,3 por ciento en el séptimo mes del año, por la menor producción pecuaria (-9,0 por ciento) aunque contrarrestado parcialmente por la mayor la producción agrícola (3,0 por ciento). En lo que va del año (periodo de enero a julio), el sector creció en 0,3 por ciento, sustentado en una mayor producción agrícola (2,1 por ciento) la cual fue contrarrestada parcialmente por la menor producción pecuaria (-4,3 por ciento).

CUADRO N° 2
SECTOR AGROPECUARIO 1/
(Toneladas)

Subsectores	Estructura Porcentual 2013 2/	Julio			Enero - Julio				
		2014	2015	Var.%	Contribución al crecimiento 3/	2014	2015	Var.%	Contribución al crecimiento 3/
AGRÍCOLA	60,2			3,0	1,9			2,1	1,5
Orientada al mercado externo y agroindustria 2/	11,4			40,9	5,6			21,8	2,4
Cacao	5,3	993	1 041	4,8	0,5	4 400	4 351	-1,1	-0,1
Café	3,6	306	741	142,2	3,9	2 149	3 515	63,6	1,4
Palta	1,1	418	409	-2,2	0,0	3 954	3 853	-2,6	0,0
Quinua	1,0	242	792	227,3	1,3	10 080	14 315	42,0	1,1
Orientado al mercado interno 2/	48,8			-7,0	-3,5			-1,4	-0,8
Papa	22,1	21 518	22 370	4,0	0,7	322 383	315 816	-2,0	-0,6
Alfalfa	5,3	12 043	12 894	7,1	0,2	124 070	123 470	-0,5	0,0
Maíz amiláceo	3,6	3 371	1 588	-52,9	-4,0	21 158	20 080	-5,1	-0,3
Cebada grano	1,7	3 755	4 505	20,0	0,9	15 421	16 786	8,9	0,2
Trigo	1,6	3 780	4 816	27,4	1,6	10 824	12 332	13,9	0,3
Tuna	1,3	89	37	-58,4	0,0	14 850	14 953	0,7	0,0
Haba grano seco	1,3	1 744	459	-73,7	-2,7	7 393	7 307	-1,2	0,0
Maíz choclo	1,2	14	12	-14,3	0,0	11 631	12 017	3,3	0,0
Arveja grano seco	1,1	464	538	15,9	0,9	4 423	4 472	1,1	0,0
Olluco	1,0	380	173	-54,5	0,0	12 959	13 302	2,6	0,0
Frijol grano seco	0,8	129	109	-15,5	-0,1	2 214	2 322	4,9	0,0
Arveja grano verde	0,7	123	151	22,8	0,0	4 164	3 442	-17,3	-0,1
PECUARIO	39,8			-9,0	-3,3			-4,3	-1,2
Carne de Vacuno 4/	15,6	1 244	1 082	-13,1	-2,1	7 086	6 916	-2,4	-0,2
Leche Vacuno	7,1	3 625	3 660	1,0	0,1	45 051	40 066	-11,1	-0,9
Carne de Ovino 4/	3,7	183	178	-2,7	-0,1	1 138	1 121	-1,4	0,0
Carne de Porcino 4/	2,9	231	227	-1,8	0,0	1 363	1 362	-0,1	0,0
SECTOR AGROPECUARIO	100,0			-1,3	-1,3			0,3	0,3

1/ Cifras preliminares.

2/ A precios de 2007.

3/ En base a la estructura de similar periodo de 2014.

4/ Peso neto.

Fuente: Ministerio de Agricultura y Riego.

Elaboración: BCRP, Sucursal Huancayo. Departamento de Estudios Económicos.

- La expansión del subsector agrícola en julio, obedeció a la mayor producción orientada al mercado externo y agroindustria (40,9 por ciento) toda vez que cayó la destinada al mercado interno (-7,0 por ciento). En el primer grupo, se incrementó la producción de café (142,2 por ciento), cacao (4,8 por ciento) y quinua (227,3 por ciento), siendo en los dos primeros casos explicado por los mayores rendimientos ante la recuperación de la plantaciones, luego de que fueran afectadas por la presencia de algunas plagas; mientras que en quinua se sustentó por los atractivos precios en chacra de la campaña anterior. De otro lado, en cuanto al segundo grupo, la disminución se registró principalmente en maíz amiláceo (-52,9 por ciento) y haba grano seco (-73,7 por ciento), por efecto de factores climáticos negativos de meses anteriores. Del mismo

modo, en el acumulado el sub sector creció en 2,1 por ciento, principalmente por la mayor producción de dos cultivos representativos como café (63,6 por ciento) y quinua (42,0 por ciento).

- Respecto a la parte pecuaria, la contracción de 9,0 por ciento se sustentó en la menor producción de carnes de vacuno, ovino y porcino (-13,1; -2,7 y -1,8 por ciento, respectivamente), en todos los casos se afectó por lluvias extemporáneas, frío intenso y nevadas en algunas zonas, hecho que incidió en una mayor mortalidad, disminución del peso de los animales y escasez de pastos naturales. Es de mencionar que estas anomalías climáticas también afectaron en el resultado acumulado del sub sector, contrayéndose en 4,3 por ciento.
- En cuanto a las siembras, se instaló en la campaña 2014 – 2015 un total de 117,6 mil hectáreas, nivel mayor en 2,6 por ciento respecto a la campaña anterior. Las mayores siembras se registraron en cultivos transitorios como quinua (41,1 por ciento), haba grano seco (3,8 por ciento) y olluco (3,7 por ciento). Destaca sobremanera, el incremento en quinua, debido a la expectativa de buenos precios en chacra y mayor demanda para su exportación.

CUADRO N° 3
SUPERFICIE SEMBRADA 1/
(Hectáreas)

	Campaña agrícola 2/		Variación	
	2013/2014	2014/2015	Absoluta	Porcentual
CULTIVOS TRANSITORIOS	113 556	116 212	2 656	2,3
Arveja grano verde	1 851	1 749	- 102	-5,5
Arveja grano seco	4 651	4 710	59	1,3
Cebada grano	14 997	14 415	- 582	-3,9
Frijol grano seco	2 153	2 199	46	2,1
Haba grano seco	7 032	7 297	265	3,8
Haba grano verde	1 933	2 003	70	3,6
Maíz amiláceo	20 984	21 035	51	0,2
Maíz amarillo	1 041	890	- 151	-14,5
Maíz choclo	2 214	2 036	- 178	-8,0
Oca	1 390	1 339	- 51	-3,7
Olluco	2 942	3 050	108	3,7
Papa	22 311	21 815	- 496	-2,2
Quinua	8 087	11 412	3 325	41,1
Trigo	10 919	10 412	- 507	-4,6
Yuca	718	433	- 285	-39,7
Otros	10 333	11 417	1 084	10,5
CULTIVOS PERMANENTES	1 068	1 437	369	34,6
Palto	725	171	- 554	-76,4
Café	0	60	60	-
Otros	343	1 206	863	251,6
Total	114 624	117 649	3025	2,6

1/ Cifras preliminares.

2/ Corresponde al periodo de agosto a julio.

Fuente: Dirección regional de Agricultura de Ayacucho.

Elaboración: BCRP, Sucursal Huancayo. Departamento de Estudios Económicos.

1.2 Sector minería

- La producción minera cayó 20,9 por ciento en julio, debido a la menor producción de metales preciosos como oro (-34,2 por ciento) y plata (-21,0 por ciento), además de cobre (-7,4 por ciento) y plomo (-8,7 por ciento).
- En el acumulado de enero a julio, se registró una contracción de 22,2 por ciento, sustentado en la menor producción de oro (-31,6 por ciento), plata (-23,0 por ciento) y zinc (-2,5 por ciento). En el primer caso, por el sinceramiento en la producción, toda vez que algunas empresas compraban concentrado minero de productores informales de otros departamentos como Madre de Dios.
- En términos de participación en el Valor Bruto de Producción (VBP) minero, en lo que va del año, destacó el oro con 42,6 por ciento, seguido de zinc y plata con 27,0 y 24,8 por ciento, respectivamente.

CUADRO N° 4
SECTOR MINERÍA 1/
(Variación % real respecto a similar periodo del año anterior)

Mineral	Estructura Porcentual 2013, 2/	Julio				Enero - Julio			
		2014	2015	Var.%	Contribución 3/	2014	2015	Var.%	Contribución 3/
Oro (Onzas troy)	49,0	28 912	19 020	- 34,2	-16,7	197 299	134 970	-31,6	-15,3
Plata (Onzas troy)	25,9	802 869	634 171	- 21,0	-5,1	5 687 259	4 381 293	-23,0	-5,7
Zinc (TMF)	20,8	3 941	4 192	6,4	1,4	27 200	26 517	-2,5	-0,5
Plomo (TMF)	3,5	1 061	968	- 8,7	-0,4	6 652	6 153	-7,5	-0,3
Cobre (TMF)	0,7	33	30	- 7,4	-0,0	307	188	-38,7	-0,2
SECTOR MINERÍA 2/	100,0			-20,9	-20,9			-22,2	-22,2

1/ Cifras preliminares.

2/ A precios de 2007.

3/ En base a la estructura porcentual de similar periodo de 2014.

Fuente: Ministerio de Energía y Minas.

GRÁFICO N° 1
CRECIMIENTO DE LA PRODUCCIÓN MINERA
(Variación % real respecto a similar mes del año anterior)

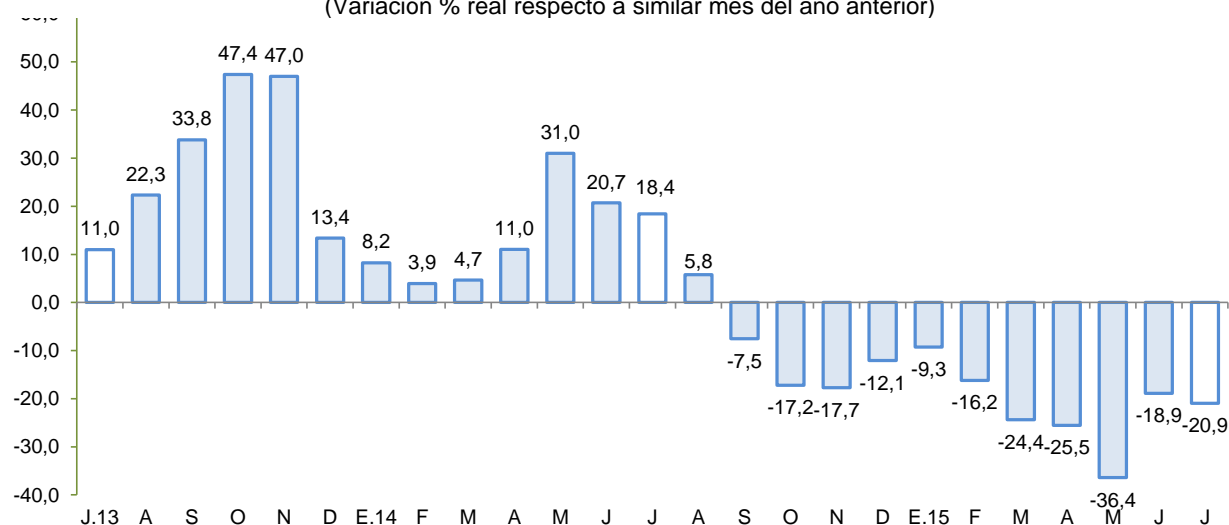

Fuente: MINEM.

Elaboración: BCRP, Sucursal Huancayo, Departamento de Estudios Económicos.

- El precio promedio del oro en julio fue US\$/oz.tr. 1 130,4; menor en 4,3 por ciento respecto del mes anterior. La disminución se sustentó en una débil demanda física proveniente de Asia y en la apreciación del dólar frente a sus principales contrapartes.

2. Otros indicadores sectoriales

2.1 Sector construcción

- En julio, los despachos de cemento crecieron 1,0 por ciento interanual, debido a la recuperación de la inversión pública a nivel del Gobierno Nacional y Regional, puesto que los municipios aún no alcanzan los niveles de inversión observados el año pasado. De otro lado, en lo que va del año se incrementó en 4,0 por ciento, sostenido en el desarrollo de algunas obras de envergadura, no obstante las tasas de crecimiento se han venido moderando desde mediados de 2013.

GRÁFICO N° 2
CRECIMIENTO DEL SECTOR CONSTRUCCIÓN
(Variación % real respecto a similar mes del año anterior)

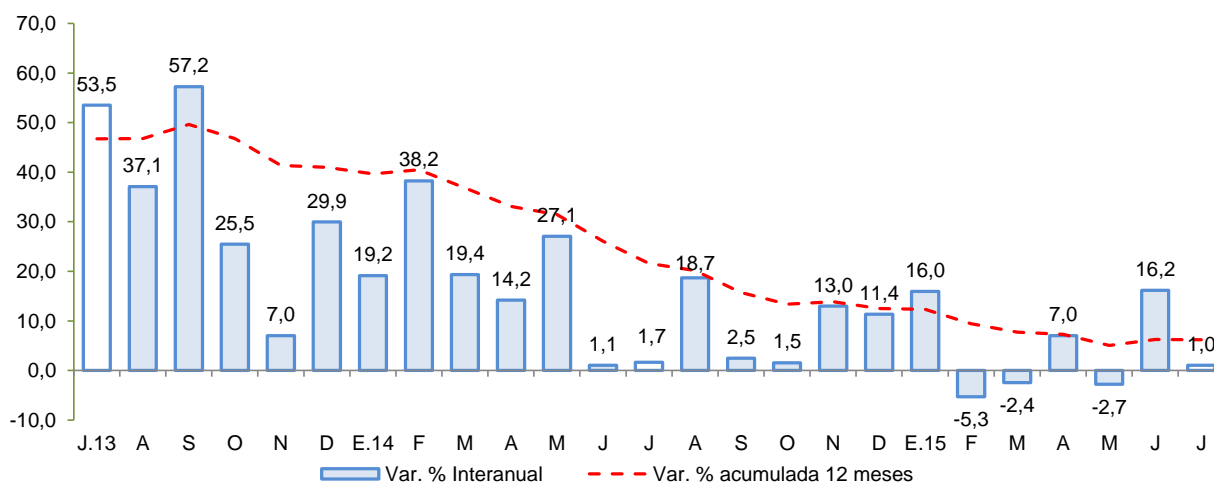

Fuente: BCRP, Sucursal Huancayo en base a información de UNACEM S.A.A.

2.2 Arribos a los establecimientos de hospedaje

- El número de arribos a los establecimientos de hospedaje (28,4 mil) en la región disminuyó en 0,5 por ciento, por la menor afluencia de visitantes nacionales (-1,1 por ciento), a pesar del incremento de los extranjeros (16,8 por ciento).
- De otro lado, en el periodo enero - julio, los arribos aumentaron en 8,1 por ciento, por mayores visitas de turistas nacionales (7,2 por ciento) como extranjeros (46,9 por ciento). Es de precisar que, desde la primera semana de octubre, y debido al inicio de operaciones de la aerolínea Lan Perú, se ha dinamizado las visitas desde la ciudad de Lima. Asimismo, cabe mencionar que, entre los principales destinos destaca las provincias de Huamanga y Huanta.

GRÁFICO N° 3
CRECIMIENTO DE ARRIBOS A ESTABLECIMIENTOS DE HOSPEDAJE
(Variación %)

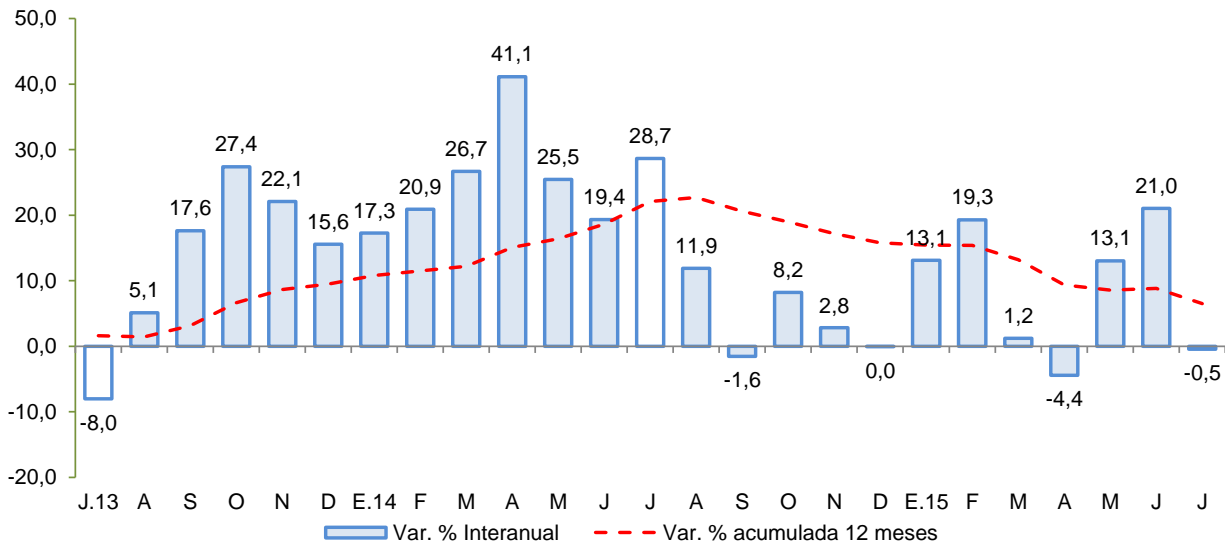

Fuente: Encuesta Mensual a Establecimientos de Hospedaje Temporal - MINCETUR

II. ASPECTOS LABORALES

1. Empleo

- El empleo en la ciudad de Ayacucho, en empresas privadas formales de 10 a más trabajadores, aumentó 4,3 por ciento en julio, y en 3,4 por ciento en lo que va año. La expansión en el mes, se explicó por la mayor captación en todas las actividades, destacando la industria manufacturera (42,9 por ciento) y transporte, almacenes y comunicaciones (16,0 por ciento). Con relación al periodo acumulado, el incremento se sustentó en la mayor demanda laboral en las actividades de comercio (7,7 por ciento) y, transporte, almacenes y comunicaciones (24,7 por ciento).

CUADRO N° 5
CIUDAD DE AYACUCHO: ÍNDICE MENSUAL DE EMPLEO EN EMPRESAS PRIVADAS FORMALES DE 10 Y MÁS TRABAJADORES POR RAMA DE ACTIVIDAD ECONÓMICA 1/
(Julio 2010=100)

	Julio			Enero - Julio		
	2014	2015	Var.%	2014	2015	Var.%
Extractiva 2/	-	-	-	-	-	-
Industria manufacturera	108,3	154,8	42,9	123,3	129,3	4,9
Comercio	141,2	144,0	2,0	138,7	149,5	7,7
Transporte, almacenes y comunicaciones	114,8	133,2	16,0	108,4	135,2	24,7
Servicios 3/	113,7	117,5	3,3	100,5	101,4	0,9
Total	116,7	121,7	4,3	105,7	109,3	3,4

Nota: La Información correspondiente al primer día de cada mes.

1/ Cifras preliminares.

2/ Conformada por las subramas agricultura, pesca y minería.

3/ Conformada por las subramas servicios prestados a empresas, restaurantes y hoteles, establecimientos financieros, enseñanza, servicios sociales y comunales; y electricidad, gas y agua.

Fuente: MTPE - Encuesta Nacional de Variación del Empleo (ENVME).

Elaboración: BCRP, Sucursal Huancayo. Departamento de Estudios Económicos.

GRÁFICO N° 4
CIUDAD DE AYACUCHO: EMPLEO FORMAL URBANO EN EMPRESAS DE 10 A MÁS TRABAJADORES
 (Variación % respecto a similar mes del año anterior)

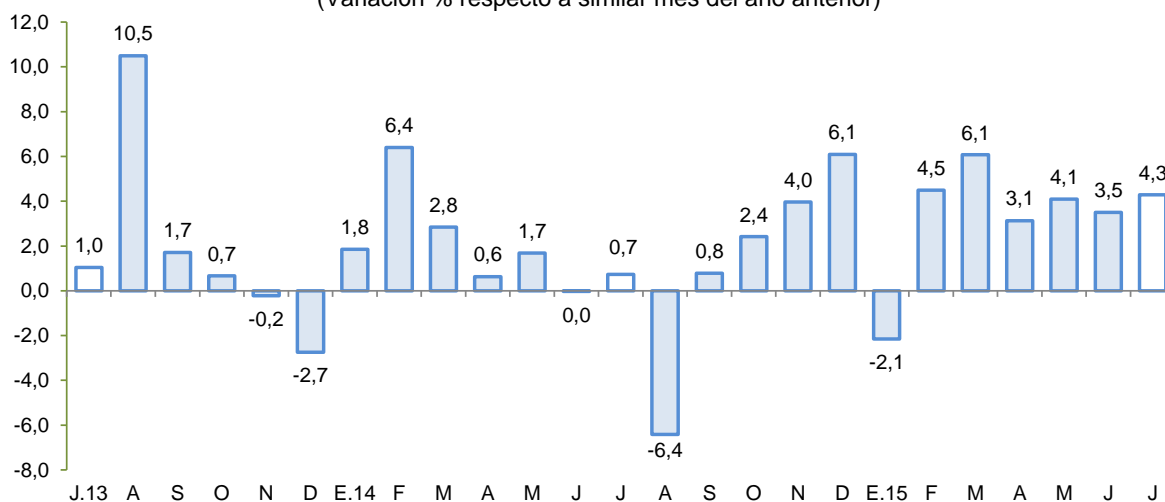

Fuente: Ministerio de Trabajo y Promoción del Empleo.

III. SECTOR EXTERNO

1. Exportaciones

- En julio, el valor de las exportaciones totalizó US\$ 38,6 millones, mayor en 53,1 por ciento respecto a igual mes del año pasado, ante la expansión de las exportaciones tradicionales (70,3 por ciento), aunque contrarrestado parcialmente por las no tradicionales (-75,8 por ciento).

CUADRO N° 6
EXPORTACIONES POR GRUPO DE PRODUCTOS 1/
 (Valor FOB en millones de US\$)

TIPO	Estructura %		Julio		Enero - Julio		
	2013	2014	2015	Var.%	2014	2015	Var. %
PRODUCTOS TRADICIONALES	92,2	22,2	37,9	70,3	126,5	158,2	25,1
Pesqueros	92,0	0,0	0,0	-	0,0	0,0	-
Agrícolas	0,2	0,1	0,1	35,0	0,2	0,1	-29,5
Mineros	0,0	22,2	37,8	70,5	126,3	158,1	25,2
PRODUCTOS NO TRADICIONALES	7,8	3,0	0,7	-75,8	12,8	5,7	-55,4
Agropecuarios	7,1	2,9	0,7	-76,4	11,9	5,3	-55,7
Maderas y papeles	0,0	0,0	0,0	-	0,0	0,0	-
Metal - mecánico	0,0	0,0	0,0	-	0,0	0,0	-100,0
Minería no metálica	0,0	0,0	0,0	-	0,0	0,0	-
Pesqueros	0,0	0,0	0,0	-	0,0	0,0	-
Químicos	0,0	0,0	0,0	520,9	0,2	0,1	-50,2
Sidero - metalúrgico	0,0	0,0	0,0	-	0,0	0,0	-
Textiles	0,3	0,0	0,0	-60,5	0,7	0,3	-54,1
Otros	0,4	0,0	0,0	171,8	0,0	0,0	89,0
OTROS 2/	0,0	0,0	0,0	-	0,0	0,0	-
TOTAL EXPORTACIONES	100,0	25,2	38,6	53,1	139,3	164,0	17,7

1/ Cifras preliminares.

2/ Comprende la venta de combustibles y la reparación de bienes de capital.

Fuente: SUNAT.

Elaboración: BCRP, Sucursal Huancayo. Departamento de Estudios Económicos.

- En cuanto a las **exportaciones tradicionales**, la expansión obedeció a las mayores ventas de productos mineros (70,5 por ciento), como plomo (212,8 por ciento) y oro (132,4 por ciento), con destino a China y Canadá, respectivamente. De otro lado, con relación a la parte **no tradicional**, la disminución de las exportaciones obedecieron a la menor venta de productos agropecuarios (-76,4 por ciento), principalmente de cacao (-70,9 por ciento) y quinua (-83,2 por ciento), ante los menores envíos a Bélgica y Australia, respectivamente.
- En el periodo enero – julio, las ventas acumularon US\$ 164,0 millones, superior en 17,7 por ciento con relación al mismo periodo del año pasado, por mayores ventas de **productos tradicionales** (25,1 por ciento), debido al incremento en productos mineros (25,2 por ciento) como plomo (310,9 por ciento) y oro (18,5 por ciento), debido a los mayores volúmenes de exportación. En este último caso destacó los envíos de 2 404 kg principalmente a Suiza y Canadá. De otro lado, con relación a los **no tradicionales**, la contracción de 55,4 por ciento se sustentó en las menores ventas de productos agropecuarios (-55,7 por ciento), en el que incidió las menores exportaciones de quinua (-39,9 por ciento) a Estados Unidos de América, Australia y Alemania; tara (-76,5 por ciento) a China, Italia y Países Bajos; y cacao (-69,1 por ciento) a Bélgica y Venezuela. Respecto a la quinua, se exportó 713 toneladas en lo que va del año, nivel menor en 18,9 por ciento respecto del año pasado, además de registrar un menor precio promedio de exportación (US\$ 4,4/Kg frente a US\$ 5,9/Kg del año pasado).
- En cuanto a su composición, los **productos tradicionales** tuvieron una participación del 96,5 por ciento, nivel mayor en 5,7 puntos porcentuales a lo registrado en julio de 2014, ante el avance de los **productos tradicionales**, sobre todo mineros.
- Por destinos, resaltaron en participación Suiza (41,9 por ciento) y Canadá (30,8 por ciento). Por productos, destacó los envíos de oro (62,1 por ciento), plomo (16,6 por ciento), plata (11,6 por ciento) y zinc (4,8 por ciento).

IV. CRÉDITO Y DEPÓSITOS

1. Créditos

- Los **créditos** en Ayacucho totalizaron S/. 1 006 millones en julio, mayor en 0,5 por ciento respecto de junio y en 11,3 por ciento con relación a julio de 2014. Respecto a junio, influenciaron las mayores colocaciones de la Banca Múltiple (0,7 por ciento) como por créditos otorgados por el Banco de la Nación (0,2 por ciento). Con relación a julio de 2014, el mayor saldo de Agrobanco (39,4 por ciento) obedeció al impulso de nuevos productos crediticos para compra de tractores, trilladoras de quinua y camiones, así como para el financiamiento de cultivos de campaña chica tanto en quinua y papa. En cuanto a la expansión de los créditos de las Cajas Municipales y Rurales (14,8 y 12,9 por ciento, respectivamente), se sustentó en préstamos a la micro y pequeña empresa del sector comercio y servicios, además del ingreso de nuevas entidades financieras a la región (Credinka). En la Banca Múltiple, el incremento de 25,1 por ciento, se explicó en la absorción de la Financiera Edyficar por parte de Mi Banco.



CUADRO Nº 7
AYACUCHO: CRÉDITO DIRECTO
(Saldos en millones de nuevos soles)

	Saldos en millones de nuevos soles		Tasa de crecimiento (%)	
	Jun-15	Jul-15	Mes	12 Meses
Banco de la Nación	87	87	0,2	11,3
Agrobanco	40	39	-2,4	39,4
Banca Múltiple	496	499	0,7	25,1
Instituciones No Bancarias	378	381	0,7	-4,5
Financieras	71	71	0,3	-44,3
Cajas Municipales	241	243	0,8	14,8
Cajas Rurales	66	66	0,4	12,9
Edpymes	0	0	6,9	-19,3
Arrendamiento Financiero	0	0	-	-
TOTAL	1 001	1 006	0,5	11,3
Empresas	681	684	0,4	11,0
Personas	320	322	0,7	12,0
Consumo	265	267	0,8	11,0
Hipotecario	55	55	-0,1	16,9
MN	944	950	0,7	15,0
ME	57	56	-1,8	-28,3
ME (Mill. US\$)	19	19	-1,8	-28,3

Fuente: SBS y AFP.

Elaboración: BCRP, Sucursal Huancayo. Departamento de Estudios Económicos.

- Respecto al tipo de crédito, lo orientado a empresas (68,0 por ciento de participación), mostró un incremento de 11,0 por ciento con relación a julio de 2014, por mayores créditos a la pequeña y microempresa, en sectores como comercio y servicios por campaña por Fiestas Patrias; mientras que los créditos para personas, crecieron en (12,0 por ciento), por mayores saldos de créditos de consumo (11,0 por ciento) e hipotecario (16,9 por ciento), siendo en este último caso explicado por la atención de solicitudes de compra de vivienda en otros departamentos (principalmente Lima) como por el desarrollo de un proyecto de departamentos en la provincia de Huamanga.

GRÁFICO Nº 5
AYACUCHO: CRECIMIENTO DEL CREDITO DIRECTO
(Variación % respecto a similar mes del año anterior)

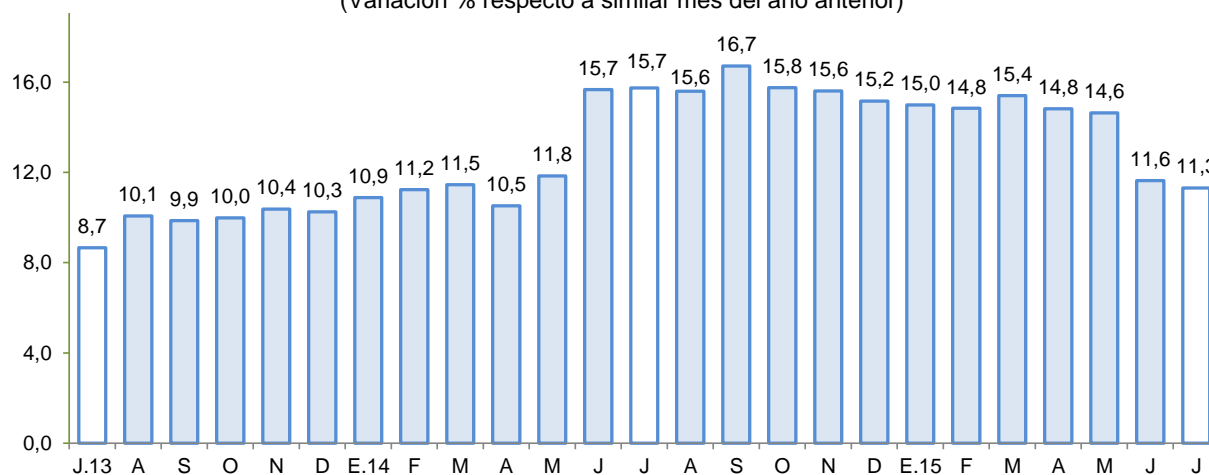

Fuente: Superintendencia de Banca, Seguros y AFP.

- Por tipo de moneda, crecieron respecto al mes pasado los de moneda nacional (0,7 por ciento), aunque cayeron en moneda extranjera (-1,8 por ciento), por lo que el ratio de dolarización se situó en 5,5 por ciento en julio.
- Respecto a la morosidad en Ayacucho, al término de junio alcanzó 4,9 por ciento, inferior en 0,2 puntos porcentuales respecto a similar mes de 2014. Los mayores ratios se registraron en las Edpymes (12,0 por ciento) y la Banca Múltiple (6,2 por ciento), principalmente en créditos a la micro y pequeña empresa.

GRÁFICO Nº 6
AYACUCHO: TASA DE MOROSIDAD 1/ 2/
(En porcentaje)

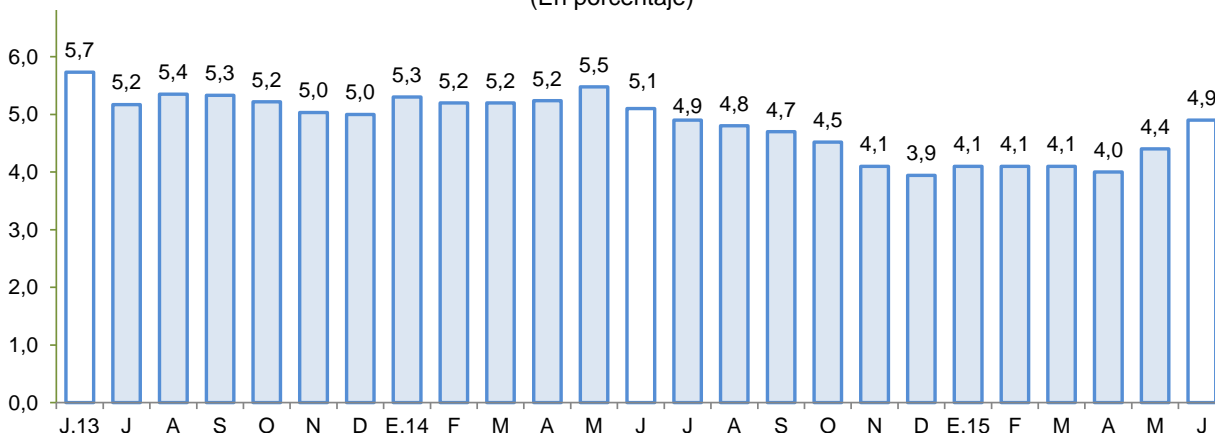

1/ Preliminar.

2/ Morosidad = (créditos vencidos + créditos en cobranza judicial) / colocaciones brutas.

Fuente: Superintendencia de Banca, Seguros y AFP.

2. Depósitos

- Los **depósitos** registraron un saldo de S/. 800 millones, con una variación respecto de junio de 3,2 por ciento, explicado por los mayores saldos del Banco de la Nación (1,1 por ciento), Banca Múltiple (5,9 por ciento) e Instituciones No Bancarias (2,5 por ciento). Con relación a julio de 2014, el incremento de 13,7 por ciento obedeció a la captación de fondos de la Banca Múltiple (19,7 por ciento) de parte de clientes institucionales (Cooperativas) así como de personas naturales, atraídas por mayores tasas de interés.
- Según tipo de depósito, en términos interanuales se registró crecimiento en todas las modalidades, destacando los depósitos a la vista y de ahorro con incrementos de 17,4 y 15,2 por ciento, respectivamente. Respecto a los depósitos de ahorros, estuvo explicado principalmente por las tasas de interés promocionales de la Banca Múltiple. De otro lado, por tipo de moneda, los depósitos en soles crecieron 13,9 por ciento interanual, mientras que los depósitos en moneda extranjera lo hicieron en 12,1 por ciento.

CUADRO Nº 8
AYACUCHO: DEPÓSITOS
(Saldos en millones de nuevos soles)

	Saldos en millones de nuevos soles		Tasa de crecimiento (%)	
	Jun-15	Jul-15	Mes	12 Meses
Banco de la Nación	340	344	1,1	13,7
Banca Múltiple	292	309	5,9	19,7
Instituciones No Bancarias	143	147	2,5	2,9
Financieras	6	7	16,1	25,3
Cajas Municipales	92	96	4,5	14,7
Cajas Rurales	46	44	-3,1	-17,8
TOTAL	775	800	3,2	13,7
Vista	283	301	6,4	17,4
Ahorro	329	336	2,2	15,2
Aplazo	164	163	-0,4	4,8
MN	691	727	5,2	13,9
ME	84	73	-13,4	12,1
ME (Mill. US\$)	28	25	-13,4	12,1

Fuente: SBS y AFP.

Elaboración: BCRP, Sucursal Huancayo. Departamento de Estudios Económicos.

- La tasa de dolarización fue de 9,1 por ciento, menor en 0,2 de punto porcentual respecto a similar mes del año pasado. Esto último se explica, por el mayor interés del público por depositar en moneda nacional.

GRÁFICO Nº 7
AYACUCHO: CRECIMIENTO DE LOS DEPÓSITOS
(Variación % respecto a similar periodo del año anterior)

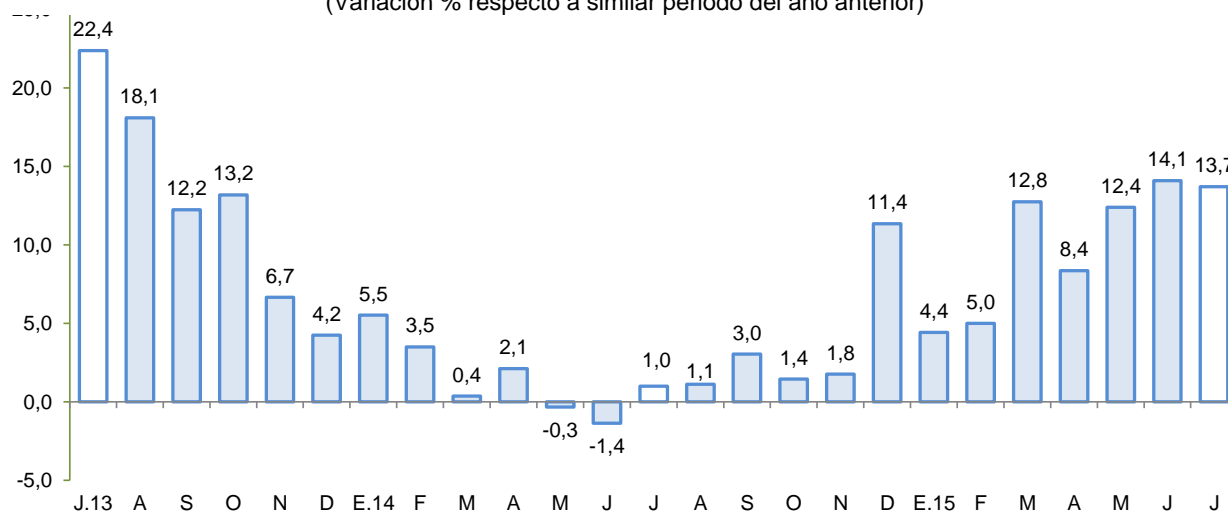

Fuente: Superintendencia de Banca, Seguros y AFP.

V. GASTO PÚBLICO NO FINANCIERO (Ejecución presupuestal)

1. Gasto corriente no financiero

- El gasto corriente no financiero cayó 4,5 por ciento interanual en términos reales en julio, debido a la contracción del gasto a nivel del Gobierno Nacional y Regional (-7,9 y -8,2 por ciento), lo que

contrarrestó el incremento de los gobiernos locales (26,0 por ciento). Por genérica de gasto, disminuyeron el pago por personal y obligaciones sociales (-10,5 por ciento) y la compra de bienes y servicios (-29,5 por ciento).

CUADRO Nº 9
GASTO CORRIENTE NO FINANCIERO 1/ 2/
(Millones de nuevos soles)

	Julio			Enero - Julio		
	2 014	2 015	Var %real	2 014	2 015	Var %real
Gobierno Nacional	69,5	66,3	-7,9	434,2	426,7	-4,8
Gobierno Regional	72,2	68,6	-8,2	367,6	411,3	8,4
Gobiernos locales	16,6	21,7	26,0	96,2	94,6	-4,7
Total	158,3	156,6	-4,5	898,0	932,6	0,6

1/ Información actualizada al 31 de agosto.

2/ Comprende el gasto en remuneraciones y en bienes y servicios.

Fuente: Ministerio de Economía y Finanzas.

Elaboración: BCRP, Sucursal Huancayo. Departamento de Estudios Económicos.

- En lo que va del año, el gasto aumentó en 0,6 por ciento en términos reales, sustentado en la mayor ejecución del Gobierno Regional (8,4 por ciento) por pago de personal y obligaciones sociales y compra de bienes y servicios, lo que contrarrestó la disminución del Gobierno Nacional (-4,8 por ciento) y de los municipios (-4,7 por ciento).

2. Inversión pública

- La inversión pública en Ayacucho correspondiente a los tres niveles de gobierno totalizó en julio S/. 183,5 millones, mayor en 52,7 por ciento respecto de julio del año pasado. Al respecto, la expansión se observó a nivel del Gobierno Nacional (40,1 por ciento) y Regional (356,0 por ciento).
- De otro lado, en lo que va del año, la inversión pública sumó S/. 815,7 millones, mayor en 29,4 por ciento respecto a igual lapso del año pasado, ante el crecimiento observado en el Gobierno Nacional (64,4 por ciento) y Regional (34,1 por ciento).
- Es de mencionar que, en lo que va del año, la inversión se orientó principalmente a Transporte, Salud, Educación y Agropecuario, los que en conjunto representaron el 74,3 por ciento del total. Por nivel de gobierno, el mayor desembolso en inversiones fue realizado por el Gobierno Nacional con una participación de 37,2 por ciento de participación.

CUADRO Nº 10
INVERSIÓN PÚBLICA 1/ 2/
(Millones de nuevos soles)

	Julio			Enero - Julio		
	2 014	2 015	Var %real	2 014	2 015	Var %real
Gobierno Nacional	29,5	43,0	40,1	179,0	303,6	64,4
Gobierno Regional	13,9	65,8	356,0	191,3	264,7	34,1
Gobiernos locales	72,7	74,7	-1,1	240,7	247,5	-0,4
Inversión Pública	116,0	183,5	52,7	610,9	815,7	29,4

1/ Información actualizada al 31 de agosto.

2/ Comprende la adquisición de activos no financieros.

Fuente: Ministerio de Economía y Finanzas.

Elaboración: BCRP, Sucursal Huancayo. Departamento de Estudios Económicos.

GRÁFICO Nº 8
CRECIMIENTO DE LA INVERSIÓN PÚBLICA
 (Variación % real acumulada 12 meses)

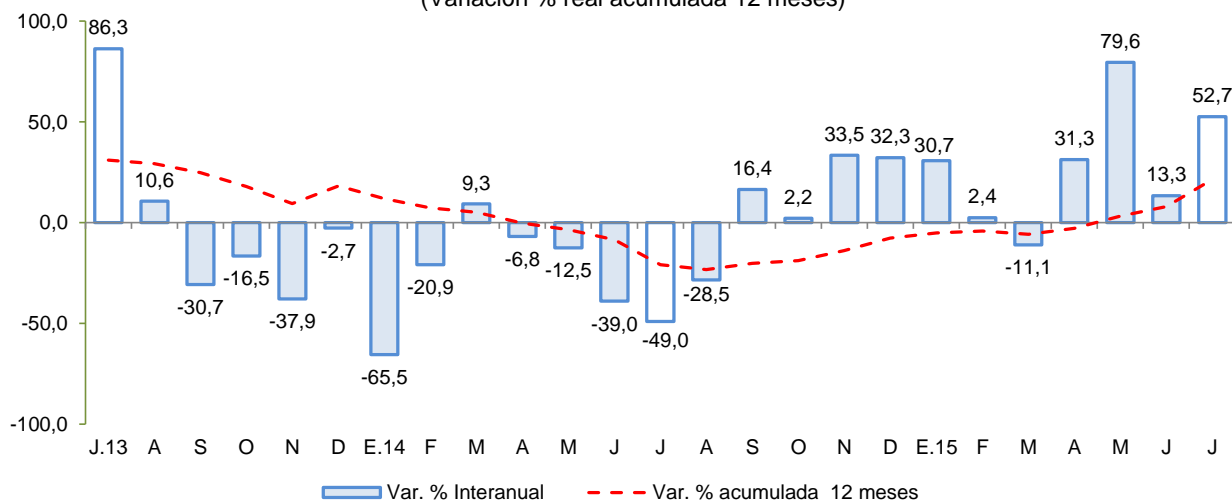

Fuente: MEF

Entre los principales proyectos que se vienen ejecutando destacan:

- Rehabilitación y mejoramiento de la carretera Quinua – San Francisco de una longitud de 145 Km, cuyo costo total asciende a S/. 758,8 millones. La obra se encuentra a cargo del Ministerio de Transportes y Comunicaciones, y ha considerado un presupuesto para el 2015 de S/. 164,1 millones.
- Mejoramiento de la capacidad resolutive del Hospital Miguel Ángel Mariscal Llerena con un presupuesto de S/. 141,9 millones para el 2015 a cargo del Gobierno Regional de Ayacucho.
- Rehabilitación y mejoramiento de la carretera Abra Toccto - Vilcashuamán, tramo: Condorcocha – Vilcashuamán con un presupuesto de S/. 70,8 millones.
- Instalación de la banda ancha para la conectividad integral y el desarrollo social de la región Ayacucho, con un presupuesto de S/. 68,1 millones para el 2015.
- Rehabilitación y mejoramiento de la carretera Imperial – Mayocc - Ayacucho tramo Mayocc – Huanta, cuyo costo total es de S/. 135,8 millones y el presupuesto considerado para el 2015 fue S/. 47,0 millones. También a cargo del Ministerio de Transportes y Comunicaciones.

VI. ANEXOS

ANEXO 1

AYACUCHO: PRODUCCIÓN AGROPECUARIA 1/
(En toneladas)

PRODUCTOS	2014						2015							PRODUCTOS
	JUL	AGO	SET	OCT	NOV	DIC	ENE	FEB	MAR	ABR	MAY	JUN	JUL	
TOTAL AGRÍCOLA	64 549	28 090	27 411	29 254	32 826	35 294	45 210	57 588	84 827	124 971	209 142	176 247	69 392	TOTAL AGRÍCOLA
Ajo	298	17	153	23	0	91	0	16	72	118	259	319	482	Ajo
Alfalfa	12 043	12 563	15 019	17 559	20 309	19 530	21 267	21 605	20 156	17 469	15 673	14 406	12 894	Alfalfa
Arroz cáscara	0	0	0	0	0	0	0	26	131	68	96	31	0	Arroz cáscara
Arveja grano seco	464	3	1	0	0	0	0	0	7	400	1 706	1 821	538	Arveja grano seco
Arveja grano verde	123	118	140	79	207	686	906	711	907	658	59	50	151	Arveja grano verde
Cacao	993	410	107	2	1	0	48	75	170	439	1 084	1 494	1 041	Cacao
Café	306	100	24	0	0	0	5	29	138	316	1 044	1 242	741	Café
Cebada grano	3 755	1 121	308	45	48	151	41	0	2	6	2 768	9 464	4 505	Cebada grano
Cebolla	96	0	45	51	62	110	288	737	592	852	834	364	331	Cebolla
Frijol grano seco	129	61	85	16	0	23	0	1	11	173	1 307	721	109	Frijol grano seco
Haba grano seco	1 744	54	0	0	0	0	0	0	8	828	2 732	3 280	459	Haba grano seco
Haba grano verde	45	117	37	198	138	128	443	791	1 416	1 189	320	35	69	Haba grano verde
Maíz amarillo duro	53	33	108	0	0	0	0	431	479	462	458	83	67	Maíz amarillo duro
Maíz amiláceo	3 371	83	0	0	0	0	0	0	0	1 381	8 025	9 086	1 588	Maíz amiláceo
Maíz choclo	14	43	32	56	162	480	1 538	2 433	3 661	3 571	786	16	12	Maíz choclo
Mashua	98	0	0	0	0	0	0	0	0	306	1 796	1 365	113	Mashua
Melocotón	0	0	0	9	39	54	395	871	703	231	4	0	0	Melocotón
Naranja	551	271	158	80	49	43	76	159	308	431	630	618	326	Naranja
Oca	108	0	0	0	0	0	0	0	18	851	2 652	1 898	84	Oca
Olluco	380	0	0	0	0	0	0	0	82	1 810	5 399	5 838	173	Olluco
Palta	418	258	169	159	322	385	427	608	719	683	560	447	409	Palta
Papa	21 518	1 147	140	398	935	2 377	4 282	9 509	23 155	55 125	116 118	85 257	22 370	Papa
Papaya	176	159	172	178	186	187	162	142	193	175	192	158	170	Papaya
Piña	59	109	297	580	638	399	257	234	161	130	118	125	129	Piña
Plátano	487	519	498	507	492	445	466	402	425	417	332	317	211	Plátano
Quinua	242	15	11	11	57	149	271	199	316	1 533	5 285	5 919	792	Quinua
Trigo	3 780	891	315	26	140	104	46	0	10	26	1 376	6 058	4 816	Trigo
Tomate	272	127	200	53	69	194	156	134	105	83	94	124	43	Tomate
Tuna	89	76	72	128	240	541	2 125	4 129	3 552	4 617	444	49	37	Tuna
Yuca	529	564	651	640	593	577	842	847	643	566	623	548	782	Yuca
Zapallo	96	73	78	64	0	0	0	24	46	84	293	51	15	Zapallo
TOTAL PECUARIO	5 560	4 098	2 771	2 075	2 351	2 809	3 401	5 374	9 893	10 801	9 018	7 608	5 405	TOTAL PECUARIO
Carne 2/	1 854	1 663	1 375	1 236	1 246	1 441	1 105	1 193	1 514	1 661	1 632	1 828	1 665	Carne 2/
Carne de ovino 2/	183	178	149	137	134	152	118	125	151	182	180	188	178	Carne de ovino 2/
Carne de porcino 2/	231	207	165	154	165	197	157	169	217	201	189	202	227	Carne de porcino 2/
Carne de vacuno 2/	1 244	1 091	897	799	788	911	697	755	987	1 076	1 068	1 250	1 082	Carne de vacuno 2/
Leche de vacuno	3 625	2 360	1 335	779	1 006	1 257	2 212	4 107	8 194	8 949	7 254	5 690	3 660	Leche de vacuno

1/ Información preliminar.

2/ Peso neto.

Fuente: MINAGRI

Elaboración: BCRP, Sucursal Huancaayo, Departamento de Estudios Económicos.



ANEXO 2

AYACUCHO: SUPERFICIE SEMBRADA 1/
(En hectáreas)

CULTIVO	2013 - 2014	2014-2015												CULTIVO
	JUL	AGO	SET	OCT	NOV	DIC	ENE	FEB	MAR	ABR	MAY.	JUN	JUL	
Ajo	1	2	41	78	124	20	4	13	0	0	6	8	0	Ajo
Arroz cáscara	0	0	27	74	49	9	0	0	0	0	0	0	0	Arroz cáscara
Arveja grano seco	0	1	141	895	1 999	1 405	255	11	2	0	1	0	0	Arveja grano seco
Arveja grano verde	45	208	463	523	234	104	24	27	39	56	26	21	24	Arveja grano verde
Cacao	0	300	29	0	0	0	0	0	0	0	0	0	0	Cacao
Café	0	0	60	0	0	0	0	0	0	0	0	0	0	Café
Cebada grano	9	3	10	679	4 892	5 628	2 553	477	6	0	63	103	1	Cebada grano
Cebolla	10	15	82	107	126	74	27	4	4	4	3	6	4	Cebolla
Frijol grano seco	0	15	50	309	697	798	257	38	10	12	13	0	0	Frijol grano seco
Haba grano seco	0	112	886	3 284	2 496	489	28	0	0	0	0	0	2	Haba grano seco
Haba grano verde	30	166	488	674	357	45	4	11	8	1	78	112	59	Haba grano verde
Maíz amarillo duro	3	8	318	244	210	87	23	0	0	0	0	0	0	Maíz amarillo duro
Maíz amiláceo	0	48	2 333	8 922	7 558	2 079	90	0	5	0	0	0	0	Maíz amiláceo
Maíz choclo	86	244	576	641	460	36	2	0	0	0	0	12	65	Maíz choclo
Oca	0	18	357	589	368	7	0	0	0	0	0	0	0	Oca
Olluco	0	173	482	1 223	1 064	94	0	0	0	0	5	4	5	Olluco
Palto	6	12	1	0	3	6	10	5	0	0	134	0	0	Palto
Papa	148	1 024	2 131	7 304	8 138	2 850	129	1	2	8	43	43	142	Papa
Quinoa	117	346	366	3 415	5 543	1 415	135	13	16	6	29	60	68	Quinoa
Tomate	12	18	15	3	13	15	1	8	1	11	9	5	7	Tomate
Trigo	15	5	17	282	3 332	4 267	2 050	290	0	0	89	80	0	Trigo
Yuca	2	3	218	187	10	3	2	3	3	0	4	0	0	Yuca
Zanahoria	5	22	30	51	56	54	8	1	5	8	2	8	3	Zanahoria
Zapallo	0	0	5	18	20	7	15	0	0	0	0	0	0	Zapallo

1/ Cifras preliminares.

Fuente: DRA - Ayacucho

Elaboración: BCRP, Sucursal Huancayo. Departamento de Estudios Económicos.



ANEXO 3

AYACUCHO: PRODUCCIÓN MINERA 1/

PRODUCTOS	2014						2015							PRODUCTOS
	JUL	AGO	SET	OCT	NOV	DIC	ENE	FEB	MAR	ABR	MAY	JUN	JUL	
MINERÍA METÁLICA														MINERÍA METÁLICA
Oro (KGF)	899	848	789	792	727	763	649	574	594	543	528	718	592	Oro (KGF)
Plata (KGF)	24 972	22 319	24 133	22 580	24 695	26 524	16 512	18 436	19 856	21 801	19 825	20 119	19 725	Plata (KGF)
Zinc (TMF)	3 941	4 036	3 628	3 998	3 852	3 994	3 976	3 662	3 896	4 164	2 996	3 631	4 192	Zinc (TMF)
Plomo (TMF)	1 061	985	943	898	906	962	1 047	757	804	855	681	1 039	968	Plomo (TMF)
Cobre (TMF)	33	31	36	41	38	29	26	21	26	29	25	31	30	Cobre (TMF)

1/ Cifras preliminares

Fuente: MINEM.

Elaboración: BCRP, Sucursal Huancayo. Departamento de Estudios Económicos.

ANEXO 4

AYACUCHO: EXPORTACIONES POR GRUPO DE PRODUCTO 1/
(Millones de US\$ FOB)

TIPO	2014						2015							TIPO
	JUL	AGO	SET	OCT	NOV	DIC	ENE	FEB	MAR	ABR	MAY	JUN	JUL	
PRODUCTOS TRADICIONALES	22,2	26,4	19,5	19,0	8,9	10,7	17,3	9,9	48,9	12,3	13,6	18,4	37,9	PRODUCTOS TRADICIONALES
Pesqueros	0,0	0,0	0,0	0,0	0,0	0,0	0,0	0,0	0,0	0,0	0,0	0,0	0,0	Pesqueros
Agrícolas	0,1	0,0	0,4	0,0	0,0	0,2	0,0	0,0	0,0	0,0	0,0	0,0	0,1	Agrícolas
Mineros	22,2	26,4	19,2	19,0	8,9	10,5	17,3	9,9	48,9	12,3	13,6	18,4	37,8	Mineros
PRODUCTOS NO TRADICIONALES	3,0	3,8	2,7	2,4	1,2	0,4	0,5	0,9	1,0	0,3	0,9	1,4	0,7	PRODUCTOS NO TRADICIONALES
Agropecuarios	2,9	3,6	2,6	2,2	0,8	0,3	0,4	0,9	1,0	0,3	0,9	1,1	0,7	Agropecuarios
Maderas y papeles, y sus manufacturas	0,0	0,0	0,0	0,0	0,0	0,0	0,0	0,0	0,0	0,0	0,0	0,0	0,0	Maderas y papeles, y sus manufacturas
Metal - mecánico	0,0	0,0	0,0	0,0	0,0	0,0	0,0	0,0	0,0	0,0	0,0	0,0	0,0	Metal - mecánico
Minería no metálica	0,0	0,0	0,0	0,0	0,0	0,0	0,0	0,0	0,0	0,0	0,0	0,0	0,0	Minería no metálica
Pesqueros	0,0	0,0	0,0	0,0	0,0	0,0	0,0	0,0	0,0	0,0	0,0	0,0	0,0	Pesqueros
Químicos	0,0	0,0	0,1	0,0	0,0	0,0	0,0	0,0	0,0	0,0	0,0	0,0	0,0	Químicos
Sidero - metalúrgico	0,0	0,0	0,0	0,0	0,0	0,0	0,0	0,0	0,0	0,0	0,0	0,0	0,0	Sidero - metalúrgico
Textiles	0,0	0,2	0,0	0,1	0,4	0,1	0,1	0,0	0,0	0,0	0,0	0,2	0,0	Textiles
Otros	0,0	0,1	0,0	0,0	0,0	0,0	0,0	0,0	0,0	0,0	0,0	0,0	0,0	Otros
OTROS	0,0	0,0	0,0	0,0	0,0	0,0	0,0	0,0	0,0	0,0	0,0	0,0	0,0	OTROS
TOTAL EXPORTACIONES	25,2	30,3	22,2	21,5	10,1	11,1	17,7	10,8	49,9	12,6	14,5	19,8	38,6	TOTAL EXPORTACIONES

1/ Cifras Preliminares.

Fuente: SUNAT.

Elaboración: BCRP, Sucursal Huancayo. Departamento de Estudios Económicos.



ANEXO 5

AYACUCHO: INGRESOS CORRIENTES DEL GOBIERNO CENTRAL
(Millones de nuevos soles)

	2014						2015							
	JUL	AGO	SET	OCT	NOV	DIC	ENE	FEB	MAR	ABR	MAY	JUN	JUL	
I. INGRESOS TRIBUTARIOS	7	8	8	8	8	9	12	7	8	8	7	8	7	I. INGRESOS TRIBUTARIOS
1). Impuesto a la Renta	3	4	5	5	5	5	7	3	5	5	4	4	4	1). Impuesto a la Renta
Personas Naturales	1	1	1	1	2	2	2	1	1	1	1	1	1	Personas Naturales
Personas Jurídicas	2	3	3	3	3	3	4	2	2	2	2	2	3	Personas Jurídicas
Regularización	0	0	0	0	0	0	0	0	1	2	1	1	0	Regularización
2). Impuesto a las Importaciones	0	0	0	0	0	0	0	0	0	0	0	0	0	2). Impuesto a las Importaciones
3). Impuesto General a las Ventas (IGV)	2	3	2	3	3	3	4	3	3	2	3	3	2	3). Impuesto General a las Ventas (IGV)
Operaciones Internas	2	3	2	3	3	3	4	3	3	2	3	3	2	Operaciones Internas
Operaciones Externas	0	0	0	0	0	0	0	0	0	0	0	0	0	Operaciones Externas
4). Impuesto Selectivo al Consumo (ISC)	0	0	0	0	0	0	0	0	0	0	0	0	0	4). Impuesto Selectivo al Consumo (ISC)
5). Otros Ingresos Tributarios	1	1	1	1	1	1	1	1	1	1	1	1	1	5). Otros Ingresos Tributarios
II. INGRESOS NO TRIBUTARIOS	1	0	2	1	1	2	1	1	1	1	1	1	1	II. INGRESOS NO TRIBUTARIOS
TOTAL INGRESOS (I+II)	7	8	9	9	9	11	13	8	9	9	8	9	8	TOTAL INGRESOS (I+II)

Fuente: Superintendencia Nacional de Administración Tributaria - SUNAT

Elaboración: BCRP, Sucursal Huancayo. Departamento de Estudios Económicos.



ANEXO 6

AYACUCHO: GASTOS NO FINANCIEROS DEL GOBIERNO NACIONAL 1/
(Millones de nuevos soles)

	2014						2015							
	JUL	AGO	SET	OCT	NOV	DIC	ENE	FEB	MAR	ABR	MAY	JUN	JUL	
GASTOS NO FINANCIEROS	99	120	108	132	99	201	60	98	77	109	165	119	111	GASTOS NO FINANCIEROS
a. GASTOS CORRIENTES	70	93	60	82	64	114	42	70	50	58	53	87	66	a. GASTOS CORRIENTES
1. Personal y obligaciones sociales	21	21	22	22	21	26	24	23	18	18	18	21	18	1. Personal y obligaciones sociales
2. Pensiones y prestaciones sociales	2	2	1	2	1	3	1	1	1	2	1	1	2	2. Pensiones y prestaciones sociales
3. Bienes y servicios	45	39	33	29	29	34	16	27	18	13	20	17	25	3. Bienes y servicios
4. Donaciones y transferencias 2/	0	0	0	0	0	0	0	0	0	0	0	0	0	4. Donaciones y transferencias 2/
5. Otros gastos	1	30	4	30	12	51	1	19	13	25	13	47	21	5. Otros gastos
b. GASTOS DE CAPITAL	30	27	48	49	35	87	18	27	27	51	112	32	45	b. GASTOS DE CAPITAL
1. Adquisición de activos no financieros	29	27	47	49	35	82	18	27	26	48	111	32	43	1. Adquisición de activos no financieros
2. Donaciones y transferencias 2/	0	0	1	0	0	2	0	0	1	1	0	0	2	2. Donaciones y transferencias 2/
3. Otros gastos de capital	0	0	0	0	0	3	0	0	1	2	1	0	0	3. Otros gastos de capital

1/ Información actualizada al 31 de agosto.

2/ Neto de transferencias intergubernamentales.

Fuente: Ministerio de Economía y Finanzas.

Elaboración: BCRP, Sucursal Huancayo. Departamento de Estudios Económicos.

ANEXO 7

AYACUCHO: GASTOS NO FINANCIEROS DEL GOBIERNO REGIONAL 1/
(Millones de nuevos soles)

	2014						2015							
	JUL	AGO	SET	OCT	NOV	DIC	ENE	FEB	MAR	ABR	MAY	JUN	JUL	
GASTOS NO FINANCIEROS	91	90	73	78	86	267	57	70	100	137	91	92	134	GASTOS NO FINANCIEROS
a. GASTOS CORRIENTES	72	76	60	58	65	119	51	49	53	61	64	65	69	a. GASTOS CORRIENTES
1. Personal y obligaciones sociales	52	52	41	39	47	72	42	38	38	43	43	43	49	1. Personal y obligaciones sociales
2. Pensiones y prestaciones sociales	6	10	5	4	4	7	5	3	4	4	4	4	5	2. Pensiones y prestaciones sociales
3. Bienes y servicios	15	14	15	15	14	38	4	7	11	14	17	18	15	3. Bienes y servicios
4. Donaciones y transferencias	0	0	0	0	0	0	0	0	0	0	0	0	0	4. Donaciones y transferencias
5. Otros gastos	0	0	0	0	0	1	0	0	0	0	0	0	0	5. Otros gastos
b. GASTOS DE CAPITAL	19	14	12	21	21	148	5	21	47	75	27	28	66	b. GASTOS DE CAPITAL
1. Adquisición de activos no financieros	14	14	12	21	20	153	5	21	47	75	27	23	66	1. Adquisición de activos no financieros
2. Donaciones y transferencias	5	0	0	0	1	-5	0	0	0	0	0	5	0	2. Donaciones y transferencias
3. Otros gastos de capital	0	0	0	0	0	0	0	0	0	0	0	0	0	3. Otros gastos de capital

1/ Información actualizada al 31 de agosto.

Fuente: Ministerio de Economía y Finanzas.

Elaboración: BCRP, Sucursal Huancayo, Departamento de Estudios Económicos.



ANEXO 8

AYACUCHO: GASTOS NO FINANCIEROS DE GOBIERNOS LOCALES 1/
(Millones de nuevos soles)

	2014						2015							
	JUL	AGO	SET	OCT	NOV	DIC	ENE	FEB	MAR	ABR	MAY	JUN	JUL	
GASTOS NO FINANCIEROS	90	58	75	79	88	168	5	22	58	43	58	60	98	GASTOS NO FINANCIEROS
a. GASTOS CORRIENTES	17	15	15	16	17	31	4	11	16	13	14	15	22	a. GASTOS CORRIENTES
1. Personal y obligaciones sociales	4	3	3	4	3	5	2	4	4	3	3	3	4	1. Personal y obligaciones sociales
2. Pensiones y prestaciones sociales	2	1	2	2	1	3	0	0	0	1	1	2	2	2. Pensiones y prestaciones sociales
3. Bienes y servicios	10	9	9	9	9	22	1	7	11	9	9	10	12	3. Bienes y servicios
4. Donaciones y transferencias	1	1	1	2	4	2	0	0	0	0	0	0	3	4. Donaciones y transferencias
5. Otros gastos	0	0	0	0	0	0	0	0	0	0	0	0	0	5. Otros gastos
b. GASTOS DE CAPITAL	73	43	60	63	71	136	1	11	43	29	44	45	76	b. GASTOS DE CAPITAL
1. Adquisición de activos no financieros	73	43	59	63	70	136	1	11	43	29	44	45	75	1. Adquisición de activos no financieros
2. Donaciones y transferencias	0	1	1	1	0	0	0	0	0	0	0	0	1	2. Donaciones y transferencias
3. Otros gastos de capital	0	0	0	0	0	0	0	0	0	0	0	0	0	3. Otros gastos de capital

1/ Información actualizada al 31 de agosto.

Fuente: Ministerio de Economía y Finanzas.

Elaboración: BCRP, Sucursal Huancayo. Departamento de Estudios Económicos.

ANEXO 9

AYACUCHO: MOROSIDAD
(En porcentajes)

	2014							2015						
	JUN	JUL	AGO	SET	OCT	NOV	DIC	ENE	FEB	MAR	ABR	MAY	JUN	
I. BANCA MÚLTIPLE	5,8	5,3	5,5	5,5	5,4	4,7	4,6	4,8	4,9	5,0	4,5	5,1	6,2	I. BANCA MÚLTIPLE
II. INSTITUCIONES NO BANCARIAS														II. INSTITUCIONES NO BANCARIAS
Empresas Financieras	3,9	3,9	3,8	3,6	3,4	3,4	3,2	3,4	3,3	3,0	3,2	3,4	3,1	Empresas Financieras
Cajas Municipales	6,4	6,4	6,0	5,8	5,5	5,3	4,9	5,1	5,1	5,0	5,1	5,1	5,2	Cajas Municipales
Cajas Rurales	6,1	5,0	5,3	4,9	3,9	3,2	3,1	3,4	3,0	3,2	3,0	3,0	3,4	Cajas Rurales
Edpymes	5,1	4,6	8,0	10,4	10,8	9,9	9,4	9,1	9,3	7,3	10,1	10,9	12,0	Edpymes
III. ENTIDADES ESTATALES														III. ENTIDADES ESTATALES
Banco de la Nación 1/	1,5	1,6	1,7	1,6	1,6	1,7	1,6	1,5	1,6	1,5	1,5	1,5	1,7	Banco de la Nación 1/
Agrobanco 2/	1,2	1,3	1,3	1,1	1,1	1,0	0,9	1,0	0,9	0,9	1,9	2,5	0,9	Agrobanco 2/
Total	5,1	4,9	4,8	4,7	4,5	4,1	3,9	4,1	4,1	4,1	4,0	4,4	4,9	Total

1/ Sólo considera los créditos de consumo e hipotecario

2/ No considera los créditos a las demás empresas del sector.

Fuente: SBS

Elaboración: BCRP, Sucursal Huancayo. Departamento de Estudios Económicos.