

**BANCO CENTRAL DE RESERVA DEL PERÚ**  
**SUCURSAL HUANCAYO**



**AYACUCHO: Síntesis de Actividad Económica**  
**Marzo 2015<sup>1</sup>**

**Departamento de Estudios Económicos**

*El Banco Central de Reserva del Perú (BCRP) ha considerado presentar un conjunto de indicadores sectoriales de actividad económica con la finalidad de poder realizar el seguimiento del desempeño de la economía departamental. Para el sector real, se ha utilizado el Valor Bruto de Producción a precios del año 2007 para los sectores disponibles. Cabe señalar que a partir de marzo 2015, el Instituto Nacional de Estadística (INEI) ha realizado el cambio de año base (de 1994 a 2007) para la construcción del Producto Bruto Interno (PBI) nacional, estando en elaboración la desagregación departamental. En la medida que se publique referida información, el BCRP volvería a elaborar para cada departamento un indicador agregado de actividad económica.*

<sup>1</sup> En el presente informe participaron Francisco Callupe Casaño y Sergio Carrasco Mamani.

## ÍNDICE

*Página*

<b>RESUMEN EJECUTIVO</b> .....	<b>3</b>
<b>I. ACTIVIDAD PRODUCTIVA</b> .....	<b>5</b>
1. Actividad primaria.....	5
1.1 Sector agropecuario.....	5
1.2 Sector minería.....	6
2. Otros indicadores sectoriales.....	8
2.1 Sector construcción.....	8
2.2 Arribos a los establecimientos de hospedaje.....	8
<b>II. ASPECTOS LABORALES</b> .....	<b>9</b>
1. Empleo.....	9
<b>III. SECTOR EXTERNO</b> .....	<b>10</b>
1. Exportaciones.....	10
<b>IV. CRÉDITO Y DEPÓSITOS</b> .....	<b>11</b>
1. Créditos.....	11
2. Depósitos.....	13
<b>V. GASTO PÚBLICO NO FINANCIERO (Ejecución presupuestal)</b> .....	<b>15</b>
1. Gasto corriente no financiero.....	15
2. Inversión pública.....	15
<b>VI. ANEXOS</b> .....	<b>18</b>



## RESUMEN EJECUTIVO

---

### Principales hechos de importancia

- En el tercer mes del año, el sector primario mostró resultados mixtos. De un lado creció en 6,1 por ciento el sector agropecuario mientras que el sector minero registró una contracción de 24,4 por ciento.
- En cuanto a los otros indicadores de actividad económica en la región, destacan el crecimiento en marzo del empleo formal urbano (6,1 por ciento), los arribos a los establecimientos de hospedaje (4,9 por ciento) y el crédito directo total (15,4 por ciento). De otro lado, se contrajo los despachos de cemento (-2,4 por ciento) y la inversión pública (-11,1 por ciento).

### Actividad primaria

- El **sector agropecuario** creció 6,1 por ciento interanual en marzo, debido a la mayor producción de quinua (797,1 por ciento), olluco (228,0 por ciento), maíz choclo (16,6 por ciento), papa (11,8 por ciento) y carne de vacuno (8,1 por ciento). En el acumulado trimestral, el sector se expandió en 2,0 por ciento por la mayor producción agrícola (3,3 por ciento), principalmente por la mayor producción de quinua (862,2 por ciento) y papa (9,0 por ciento).
- La **actividad minera** cayó 24,4 por ciento en marzo, principalmente por la menor extracción de metales preciosos como oro (-35,3 por ciento) y plata (-27,2 por ciento). Dicho comportamiento, también incidió en el resultado acumulado del sector, mostrando una disminución de 17,0 por ciento.

### Otros indicadores de actividad económica

- Los **despachos de cemento** disminuyeron en 2,4 por ciento con relación a marzo de 2014, debido a la menor inversión pública a nivel del Gobierno Regional.
- Los **arribos a los establecimientos de hospedaje** se incrementaron en el mes en 4,9 por ciento, por la mayor afluencia de turistas nacionales (2,6 por ciento) y extranjeros (121,8 por ciento).
- El **empleo formal** en las empresas de más de 10 trabajadores en la ciudad de Ayacucho aumentó en 6,1 por ciento en marzo, debido a la mayor contratación de trabajadores en los sectores de comercio (11,0 por ciento), servicios (4,2 por ciento) y, transporte, almacenes y comunicaciones (25,5 por ciento).
- El **crédito directo total** en la región (S/. 978 millones) creció en 15,4 por ciento, en términos nominales, con relación a marzo de 2014. Los **créditos de consumo e hipotecario** registraron crecimientos de 9,3 y 23,8 por ciento respectivamente.
- Por su parte, la **inversión pública** (S/. 114,9 millones) disminuyó 11,1 por ciento, ante la menor ejecución del Gobierno Regional (-48,9 por ciento). En cuanto a los proyectos de inversión pública con mayor desembolso en el mes, destacaron: Mejoramiento de la prestación de servicios educativos del nivel primaria y secundaria de la I.E. Nuestra Señora de las Mercedes (S/. 13,5 millones), Mejoramiento de la capacidad resolutive del Hospital Regional Miguel Ángel Mariscal Llerena (S/. 8,6 millones), Rehabilitación y mejoramiento de la carretera Quinua - San Francisco (S/. 7,8 millones), Rehabilitación y mejoramiento de la carretera Imperial – Mayocc (S/. 6,3 millones) y, Mejoramiento del servicios educativo de tres instituciones educativas en el distrito de Santillana, provincia de Huanta (S/. 3,4 millones).

**CUADRO N° 1**  
**OTROS INDICADORES DE ACTIVIDAD ECONÓMICA**  
 (Variación % respecto a similar mes del año anterior)

	Oct. 14	Nov. 14	Dic. 14	Ene. 15	Feb. 15	Mar. 15
Despachos de cemento 1/	↑ 1,5	↑ 13,0	↑ 11,4	↑ 16,0	↓ -5,3	↓ -2,4
Arribos a los establec. de hospedaje	↑ 8,2	↑ 3,0	↓ 0,0	↑ 16,6	↑ 28,1	↑ 4,9
Empleo formal urbano 2/	↑ 2,4	↑ 4,0	↑ 6,1	↓ -2,1	↑ 4,5	↑ 6,1
Crédito total 3/	↑ 15,8	↑ 15,6	↑ 15,2	↑ 15,0	↑ 14,8	↑ 15,4
Crédito de consumo 3/	↑ 13,9	↑ 13,8	↑ 12,1	↑ 12,0	↑ 11,7	↑ 9,3
Crédito hipotecario 3/	↑ 22,8	↑ 21,0	↑ 28,5	↑ 29,8	↑ 30,4	↑ 23,8
Inversión pública 1/	↑ 2,2	↑ 33,5	↑ 33,3	↑ 30,7	↑ 2,4	↓ -11,1

1/ En términos reales.

2/ En empresas de 10 a más trabajadores situadas en la ciudad de Ayacucho.

3/ En términos nominales.

Fuentes: BCRP - Sucursal Huancayo, UNACEM, MINCETUR, MTPE, SBS y MEF.

## I. ACTIVIDAD PRODUCTIVA

### 1. Actividad primaria

#### 1.1 Sector agropecuario

- La actividad agropecuaria creció 6,1 por ciento en el tercer mes del año, por la mayor producción agrícola (11,7 por ciento), aunque contrarrestado parcialmente por la disminución en la parte pecuaria (-0,6 por ciento). En lo que va del año (periodo de enero a marzo), el sector creció en 2,0 por ciento, sustentado en una mayor producción agrícola (3,3 por ciento) como pecuaria (0,5 por ciento).

**CUADRO N° 2**  
**SECTOR AGROPECUARIO 1/**  
(Toneladas)

Subsectores	Estructura Porcentual 2013 2/	Marzo			Enero - Marzo				
		2014	2015	Var.%	Contribución al crecimiento 3/	2014	2015	Var.%	Contribución al crecimiento 3/
<b>AGRÍCOLA</b>	<b>60,2</b>			<b>11,7</b>	<b>6,4</b>			<b>3,3</b>	<b>1,8</b>
<b>Orientada al mercado externo y agroindustria 2/</b>	<b>11,4</b>			<b>6,3</b>	<b>0,4</b>			<b>17,0</b>	<b>0,8</b>
Cacao	5,3	196	156	-20,4	-0,4	326	279	-14,4	-0,2
Café	3,6	125	136	8,8	0,1	154	170	10,4	0,1
Palta	1,1	658	693	5,3	0,1	1 689	1 703	0,8	0,0
Quinua	1,0	35	314	797,1	0,7	82	789	862,2	0,9
<b>Orientado al mercado interno 2/</b>	<b>48,8</b>			<b>12,4</b>	<b>6,0</b>			<b>2,0</b>	<b>1,0</b>
Papa	22,1	21 369	23 889	11,8	2,5	34 676	37 801	9,0	1,4
Alfalfa	5,3	19 554	19 156	-2,0	-0,1	65 723	61 922	-5,8	-0,4
Maíz amiláceo	3,6	0	0	-	0,0	0	0	-	0,0
Cebada grano	1,7	1	0	-100,0	0,0	3	41	1266,7	0,0
Trigo	1,6	15	5	-66,7	0,0	36	51	41,7	0,0
Tuna	1,3	3 928	3 460	-11,9	-0,5	13 019	9 698	-25,5	-1,7
Haba grano seco	1,3	0	3	-	0,0	0	3	-	0,0
Maíz choclo	1,2	3 264	3 806	16,6	0,7	6 502	7 780	19,7	0,7
Arveja grano seco	1,1	3	1	-66,7	0,0	4	1	-75,0	0,0
Olluco	1,0	25	82	228,0	9,9	25	82	228,0	0,0
Frijol grano seco	0,8	8	11	37,5	0,2	23	12	-47,8	0,0
Arveja grano verde	0,7	1 103	843	-23,6	-0,5	3 485	2 471	-29,1	-0,9
<b>PECUARIO</b>	<b>39,8</b>			<b>-0,6</b>	<b>-0,3</b>			<b>0,5</b>	<b>0,2</b>
Carne de Vacuno 4/	15,6	913	987	8,1	1,1	2 379	2 433	2,3	0,4
Leche Vacuno	7,1	9 146	8 158	-10,8	-1,8	15 377	14 454	-6,0	-0,8
Carne de Ovino 4/	3,7	144	151	4,3	0,1	370	389	5,0	0,2
Carne de Porcino 4/	2,9	197	214	8,6	0,2	515	534	3,9	0,1
<b>SECTOR AGROPECUARIO</b>	<b>100,0</b>			<b>6,1</b>	<b>6,1</b>			<b>2,0</b>	<b>2,0</b>

1/ Cifras preliminares.

2/ A precios de 2007.

3/ En base a la estructura de similar periodo de 2014.

4/ Peso neto.

Fuente: Ministerio de Agricultura y Riego.

Elaboración: BCRP, Sucursal Huancayo. Departamento de Estudios Económicos.

- El incremento del subsector agrícola en marzo, obedeció a la mayor producción orientada al mercado interno (12,4 por ciento) como al mercado externo y agroindustria (6,3 por ciento). En el primer grupo, se expandió la producción de papa (11,8 por ciento), maíz choclo (16,6 por ciento), olluco (228,0 por ciento) y frijol grano seco (37,5 por ciento), estando en la mayoría de casos explicado por las mayores cosechas, como por la recuperación de los rendimientos, luego de que estas últimas se afectaran por la presencia de anomalías climáticas, como retraso de lluvias, granizadas y veranillos. A lo anterior se sumó el comportamiento positivo en la producción de café (8,8 por ciento), palta (5,3 por ciento) y quinua (797,1 por ciento), por buenas expectativas de exportación.

- Respecto a la parte pecuaria, la contracción de 0,6 por ciento se sustentó en la menor producción de leche de vacuno (-10,8 por ciento), pese a incrementarse en carnes de vacuno, ovino y porcino (8,1; 4,3 y 8,6 por ciento, respectivamente) siendo explicado en el primer caso por la caída intensa de heladas en meses anteriores, lo que incidió en menores rendimientos.
- En cuanto a las siembras, se instaló en lo que va de la campaña 2014 – 2015 un total de 115,7 mil hectáreas, nivel mayor en 2,5 por ciento respecto al periodo agosto – marzo de la campaña 2013 - 2014. Las mayores siembras se registraron en cultivos transitorios como quinua (44,6 por ciento), frijol grano seco (3,4 por ciento) y olluco (3,3 por ciento). Destaca sobremanera, el incremento en quinua, debido a la mayor rentabilidad por buenos precios en chacra, con una cotización promedio de S/. 6,5 por Kg.

**CUADRO N° 3**  
**SUPERFICIE SEMBRADA 1/**  
(Hectáreas)

	Campaña agrícola 2/		Variación	
	2013/2014	2014/2015	Absoluta	Porcentual
<b>CULTIVOS TRANSITORIOS</b>	<b>111 857</b>	<b>114 479</b>	<b>2 622</b>	<b>2,3</b>
Arveja grano verde	1 671	1 637	- 34	-2,0
Arveja grano seco	4 651	4 669	18	0,4
Cebada grano	14 814	14 189	- 625	-4,2
Frijol grano seco	2 110	2 182	72	3,4
Haba grano seco	7 032	7 273	241	3,4
Haba grano verde	1 813	1 735	- 78	-4,3
Maíz amiláceo	20 984	21 044	60	0,3
Maíz amarillo	1 038	890	- 148	-14,3
Maíz choclo	2 088	1 964	- 124	-5,9
Oca	1 390	1 338	- 52	-3,7
Olluco	2 942	3 040	98	3,3
Papa	22 029	21 537	- 492	-2,2
Quinua	7 758	11 219	3 461	44,6
Trigo	10 729	10 150	- 579	-5,4
Yuca	715	428	- 287	-40,1
Otros	10 093	11 184	1 091	10,8
<b>CULTIVOS PERMANENTES</b>	<b>1 049</b>	<b>1 258</b>	<b>209</b>	<b>19,9</b>
Palto	718	37	- 681	-94,8
Café	0	60	60	-
Otros	331	1 161	830	250,8
<b>Total</b>	<b>112 906</b>	<b>115 737</b>	<b>2 831</b>	<b>2,5</b>

1/ Cifras preliminares.

2/ Corresponde al periodo de agosto a marzo.

Fuente: Dirección regional de Agricultura de Ayacucho.

Elaboración: BCRP, Sucursal Huancayo. Departamento de Estudios Económicos.

## 1.2 Sector minería

- La producción minera cayó 24,4 por ciento en marzo, debido a la menor producción de metales preciosos como oro (-35,3 por ciento) y plata (-27,2 por ciento), además de plomo (-12,9 por ciento) y cobre (-41,6 por ciento), contrarrestado parcialmente por la mayor extracción de zinc (4,6 por ciento).

- En el acumulado de enero a marzo, se registró una contracción de 17,0 por ciento, sustentado en la menor producción de oro (-25,2 por ciento), plata (-22,2 por ciento), plomo (-5,6 por ciento) y cobre (-44,1 por ciento). En el primer caso, por el sinceramiento en la producción, toda vez que algunas empresas compraban concentrado minero de productores informales de otros departamentos como Madre de Dios.
- En términos de participación en el Valor Bruto de Producción (VBP) minero, en lo que va del año, destacó el oro con 43,4 por ciento, seguido de zinc y plata con 27,6 y 23,4 por ciento, respectivamente.

**CUADRO N° 4**  
**SECTOR MINERÍA 1/**  
(Variación % real respecto a similar periodo del año anterior)

Mineral	Estructura Porcentual 2013, 2/	Marzo				Enero - Marzo			
		2014	2015	Var.%	Contribución 3/	2014	2015	Var.%	Contribución 3/
Oro (Onzas troy)	49,0	29 532	19 097	- 35,3	-17,4	78 166	58 438	-25,2	-12,2
Plata (Onzas troy)	25,9	877 393	638 384	- 27,2	-7,1	2 265 450	1 761 986	-22,2	-5,6
Zinc (TMF)	20,8	3 725	3 896	4,6	0,9	10 925	11 535	5,6	1,2
Plomo (TMF)	3,5	923	804	- 12,9	-0,5	2 765	2 609	-5,6	-0,3
Cobre (TMF)	0,7	45	26	- 41,6	-0,3	131	73	-44,1	-0,3
<b>SECTOR MINERÍA 2/</b>	<b>100,0</b>			<b>-24,4</b>	<b>-24,4</b>			<b>-17,0</b>	<b>-17,0</b>

1/ Cifras preliminares.

2/ A precios de 2007.

3/ En base a la estructura porcentual de similar periodo de 2014.

Fuente: Ministerio de Energía y Minas.

**GRÁFICO N° 1**  
**CRECIMIENTO DE LA PRODUCCIÓN MINERA**  
(Variación % real respecto a similar mes del año anterior)

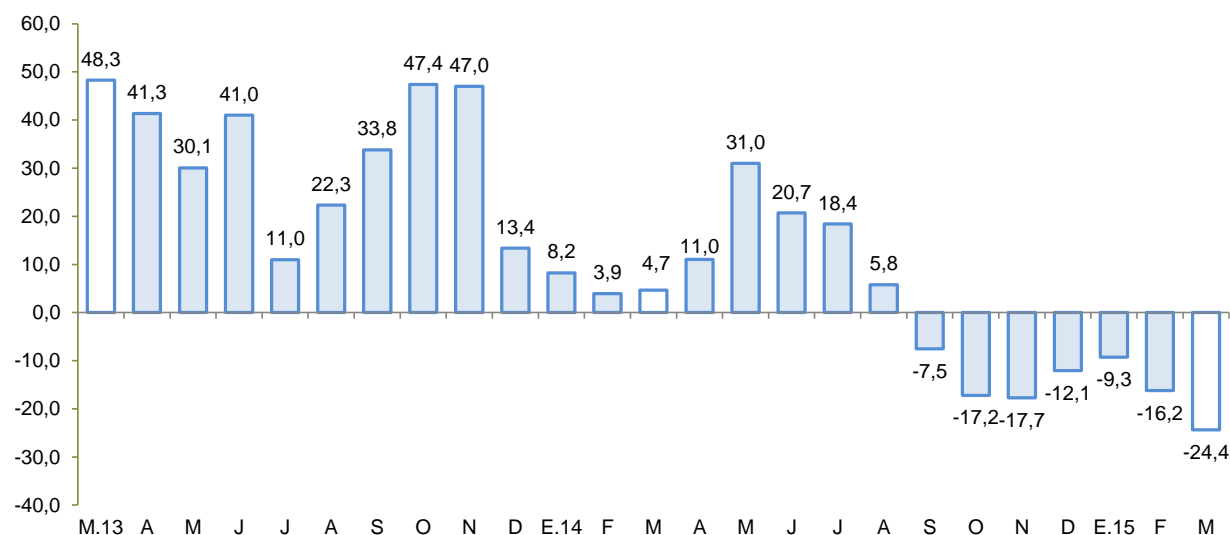

Fuente: MINEM.

Elaboración: BCRP, Sucursal Huancayo, Departamento de Estudios Económicos.

- El precio promedio del oro en marzo fue US\$/oz.tr. 1 197,9; menor en 2,4 por ciento respecto del mes anterior. La disminución obedeció a una mayor fortaleza del dólar frente a sus principales contrapartes y a la liquidación de posiciones por parte de inversionistas.

## 2. Otros indicadores sectoriales

### 2.1 Sector construcción

- En marzo, los despachos de cemento cayeron 2,4 por ciento interanual, debido a la menor inversión del Gobierno Regional. De otro lado, en lo que va del año se incrementó en 2,4 por ciento, sostenido en el desarrollo de algunas obras de envergadura, no obstante las tasas de crecimiento se han venido moderando desde mediados de 2013.

**GRÁFICO N° 2**  
**CRECIMIENTO DEL SECTOR CONSTRUCCIÓN**  
(Variación % real respecto a similar mes del año anterior)

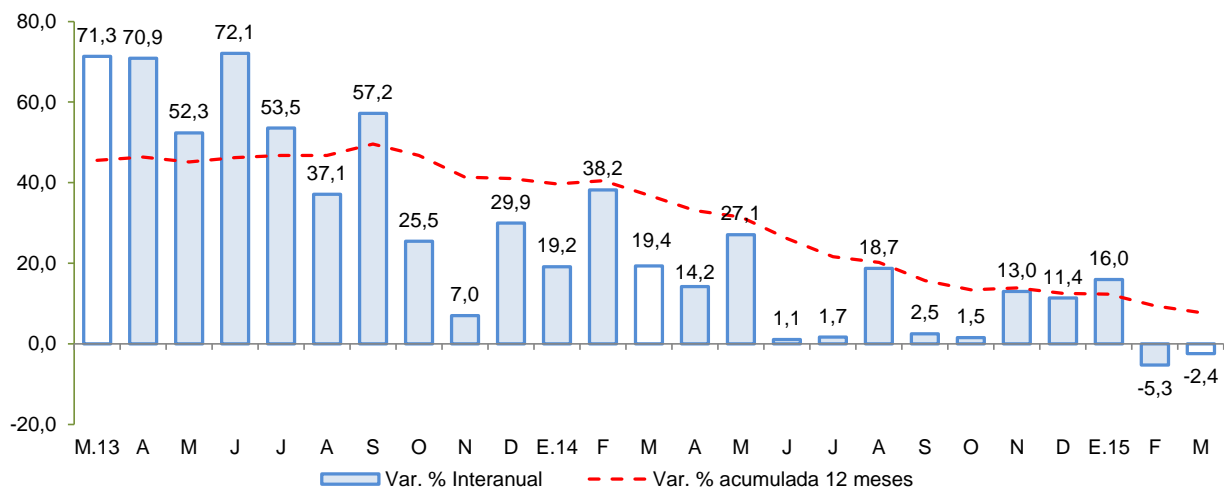

Fuente: BCRP, Sucursal Huancayo en base a información de UNACEM S.A.A.

### 2.2 Arribos a los establecimientos de hospedaje

- El número de arribos a los establecimientos de hospedaje (26,4 mil) en la región se incrementó en 4,9 por ciento, por la mayor afluencia de visitantes nacionales (2,6 por ciento) y extranjeros (121,8 por ciento), lo que obedeció principalmente a las visitas previas a Semana Santa.
- Entre enero y marzo, los arribos aumentaron en 15,8 por ciento, por mayores visitas de turistas nacionales (14,6 por ciento) como extranjeros (73,1 por ciento). Es de precisar que, desde la primera semana de octubre, y debido al inicio de operaciones de la aerolínea Lan Perú, se ha dinamizado las visitas desde la ciudad de Lima. De otro lado, cabe mencionar que, entre los principales destinos destaca las provincias de Huamanga y Huanta.



**GRÁFICO N° 3**  
**CRECIMIENTO DE ARRIBOS A ESTABLECIMIENTOS DE HOSPEDAJE**  
(Variación %)

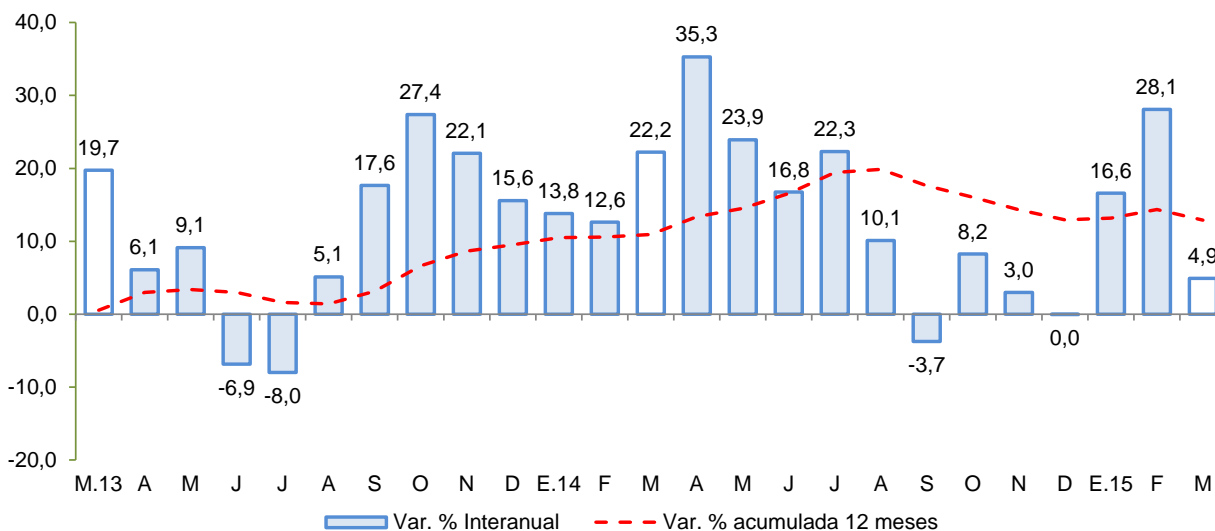

Fuente: Encuesta Mensual a Establecimientos de Hospedaje Temporal - MINCETUR

## II. ASPECTOS LABORALES

### 1. Empleo

- El empleo en la ciudad de Ayacucho, en empresas privadas formales de 10 a más trabajadores, aumentó 6,1 por ciento en marzo, y en 2,7 por ciento en el primer trimestre del año. La expansión en el tercer mes del año, se explicó por la mayor captación de la actividad de comercio (11,0 por ciento), transporte, almacenes y comunicaciones (25,5 por ciento) y servicios (4,2 por ciento). Con relación al periodo acumulado, el incremento se sustentó en la mayor demanda laboral en comercio (9,2 por ciento) y, transporte, almacenes y comunicaciones (33,4 por ciento).

**CUADRO N° 5**  
**CIUDAD DE AYACUCHO: ÍNDICE MENSUAL DE EMPLEO EN EMPRESAS PRIVADAS FORMALES DE 10 Y MÁS TRABAJADORES POR RAMA DE ACTIVIDAD ECONÓMICA 1/**  
(Marzo 2010=100)

	Marzo			Enero - Marzo		
	2014	2015	Var.%	2014	2015	Var.%
Extractiva 2/	-	-	-	-	-	-
Industria manufacturera	158,6	127,7	-19,5	143,2	117,4	-18,0
Comercio	137,3	152,4	11,0	137,3	150,0	9,2
Transporte, almacenes y comunicaciones	105,6	132,5	25,5	102,8	137,0	33,4
Servicios 3/	82,0	85,5	4,2	83,9	83,2	-0,7
<b>Total</b>	<b>91,4</b>	<b>96,9</b>	<b>6,1</b>	<b>92,4</b>	<b>94,9</b>	<b>2,7</b>

Nota: La Información correspondiente al primer día de cada mes.

1/ Cifras preliminares.

2/ Conformada por las subramas agricultura, pesca y minería.

3/ Conformada por las subramas servicios prestados a empresas, restaurantes y hoteles, establecimientos financieros, enseñanza, servicios sociales y comunales; y electricidad, gas y agua.

Fuente: MTPE - Encuesta Nacional de Variación del Empleo (ENVME).

Elaboración: BCRP, Sucursal Huancayo. Departamento de Estudios Económicos.

**GRÁFICO N° 4**  
**CIUDAD DE AYACUCHO: EMPLEO FORMAL URBANO EN EMPRESAS DE 10 A MÁS TRABAJADORES**  
 (Variación % respecto a similar mes del año anterior)

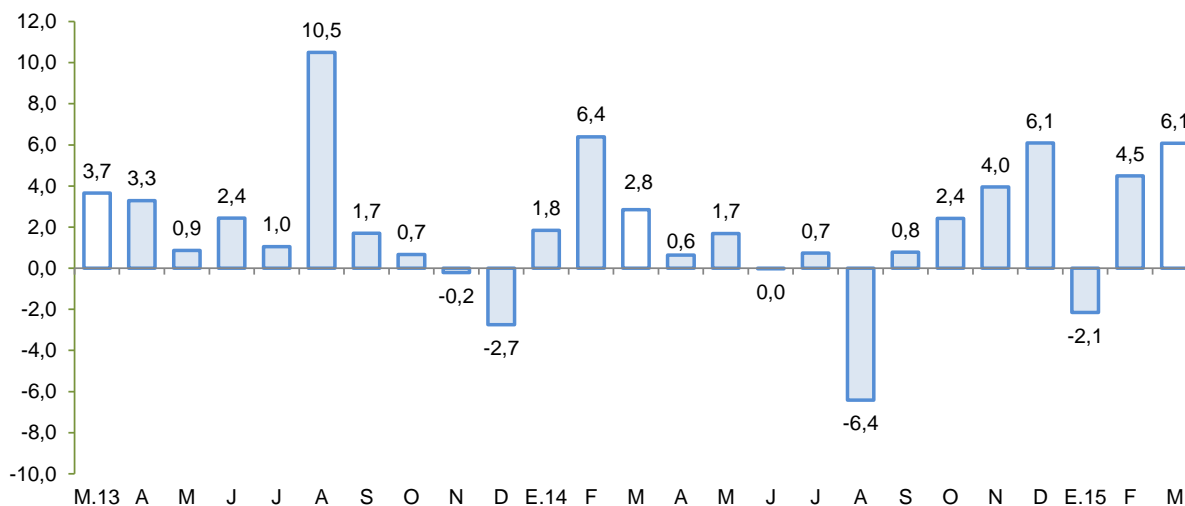

Fuente: Ministerio de Trabajo y Promoción del Empleo.

### III. SECTOR EXTERNO

#### 1. Exportaciones

- En marzo, el valor de las exportaciones totalizó US\$ 47,0 millones, siendo mayor en 83,3 por ciento respecto a igual mes del año pasado, ante el incremento de las exportaciones tradicionales (87,7 por ciento) aunque contrarrestado parcialmente la disminución de los productos no tradicionales (-26,3 por ciento).

**CUADRO N° 6**  
**EXPORTACIONES POR GRUPO DE PRODUCTOS 1/**  
 (Valor FOB en millones de US\$)

TIPO	Estructura % 2013	Marzo			Enero - Marzo		
		2014	2015	Var.%	2014	2015	Var. %
<b>PRODUCTOS TRADICIONALES</b>	<b>92,2</b>	<b>24,6</b>	<b>46,2</b>	<b>87,7</b>	<b>50,4</b>	<b>72,3</b>	<b>43,4</b>
Mineros	92,0	24,5	46,2	88,6	50,3	72,3	43,7
Agrícolas	0,2	0,1	0,0	-100,0	0,1	0,0	-100,0
Pesqueros	0,0	0,0	0,0	-	0,0	0,0	-
<b>PRODUCTOS NO TRADICIONALES</b>	<b>7,8</b>	<b>1,0</b>	<b>0,7</b>	<b>-26,3</b>	<b>3,1</b>	<b>2,0</b>	<b>-33,8</b>
Agropecuarios	7,1	0,9	0,7	-26,1	2,9	1,9	-32,5
Maderas y papeles	0,0	0,0	0,0	-	0,0	0,0	-
Metal - mecánico	0,0	0,0	0,0	-	0,0	0,0	-
Minería no metálica	0,0	0,0	0,0	-	0,0	0,0	-
Pesqueros	0,0	0,0	0,0	-	0,0	0,0	-
Químicos	0,0	0,0	0,0	-	0,0	0,0	-
Sidero - metalúrgico y joyería	0,0	0,0	0,0	-	0,0	0,0	-
Textiles	0,3	0,0	0,0	34,8	0,2	0,1	-66,9
Otros	0,4	0,0	0,0	-62,7	0,0	0,0	0,3
<b>OTROS 2/</b>	<b>0,0</b>	<b>0,0</b>	<b>0,0</b>	<b>-</b>	<b>0,0</b>	<b>0,0</b>	<b>-</b>
<b>TOTAL EXPORTACIONES</b>	<b>100,0</b>	<b>25,6</b>	<b>47,0</b>	<b>83,3</b>	<b>53,5</b>	<b>74,4</b>	<b>38,9</b>

1/ Cifras preliminares.

2/ Comprende la venta de combustibles y la reparación de bienes de capital.

Fuente: SUNAT.

Elaboración: BCRP, Sucursal Huancayo. Departamento de Estudios Económicos.

- En cuanto a las **exportaciones tradicionales**, la expansión obedeció únicamente a los productos mineros (88,6 por ciento), por mayores volúmenes enviados de cobre y oro (525,9 y 31,8 por ciento, respectivamente) lo que contrarrestó las menores cotizaciones de mercado. Con relación al oro, las exportaciones ascendieron a US\$ 30,6 millones, con un volumen de 494 kg con destino a Suiza y Canadá, principalmente. De otro lado, con relación a la parte **no tradicional**, la disminución de las exportaciones obedecieron a la menor venta de productos agropecuarios (-26,1 por ciento), como palta y tara principalmente.
- En el periodo enero – marzo, las ventas acumularon US\$ 74,4 millones, superior en 38,9 por ciento con relación al mismo periodo del año pasado, por mayores ventas de **productos tradicionales** (43,4 por ciento), debido al incremento de las ventas de productos mineros (43,7 por ciento) como oro (40,9 por ciento), sustentado en los mayores volúmenes exportados (18,5 por ciento) como en un mayor precio promedio de exportación (18,9 por ciento). Con relación a los **no tradicionales**, la contracción de 33,8 por ciento, obedeció a las menores ventas de productos agropecuarios (-32,5 por ciento), en el que incidió las menores exportaciones de palta, tara y quinua. Respecto de este último, es de destacar que se exportaron 233,3 toneladas a Países Bajos, Alemania, Estados Unidos de América y Canadá por un valor de US\$ 1,2 millones y con un precio promedio de exportación de US\$ 5,0/Kg.
- En cuanto a su composición, los **productos tradicionales** tuvieron una participación del 97,3 por ciento, nivel mayor en 3,1 puntos porcentuales a lo registrado en marzo de 2014, ante el avance de los **productos tradicionales**, sobre todo mineros.
- Por destinos, resaltaron en participación Suiza (54,8 por ciento) y China (20,8 por ciento). Por productos, destacó los envíos de oro (68,5 por ciento), plomo (19,7 por ciento), plata (8,0 por ciento) y quinua (1,6 por ciento).

#### IV. CRÉDITO Y DEPÓSITOS

##### 1. Créditos

- Los créditos en Ayacucho totalizaron S/. 978 millones en marzo, siendo mayor en 1,4 por ciento respecto de febrero y en 15,4 por ciento con relación a marzo de 2014. Respecto a febrero, influenciaron las mayores colocaciones de la Banca Múltiple (18,6 por ciento) así como los créditos de consumo otorgados por el Banco de la Nación (0,5 por ciento). Con relación a marzo 2014, el mayor saldo de Agrobanco (36,3 por ciento) obedeció al impulso de nuevos productos crediticos para compra de tractores, terrenos agrícolas y camiones, así como para el financiamiento de cultivos de cacao, café, palto, quinua y papa. En cuanto a la expansión de los créditos de las Cajas Municipales y Rurales (16,1 y 56,5 por ciento, respectivamente), se sustentó en préstamos a la micro y pequeña empresa del sector comercio y servicios, además del ingreso de nuevas entidades financieras a la región (CMAC Cusco y las CRAC Chavín y Credinka). En la Banca Múltiple, el incremento de 27,0 por ciento, se sustentó en la absorción de Mi Banco de los saldos de créditos de Financiera Edyficar.

**CUADRO Nº 7**  
**AYACUCHO: CRÉDITO DIRECTO**  
(Saldos en millones de nuevos soles)

	Saldos en millones de nuevos soles		Tasa de crecimiento (%)	
	feb-15	mar-15	Mes	12 Meses
<b>Banco de la Nación</b>	85	86	0,5	16,8
<b>Agrobanco</b>	35	38	6,4	36,3
<b>Banca Múltiple</b>	407	483	18,6	27,0
<b>Instituciones No Bancarias</b>	437	372	-14,9	1,6
Financieras	140	70	-50,5	-42,3
Cajas Municipales	230	235	2,5	16,1
Cajas Rurales	66	67	0,3	56,5
Edpymes	1	1	8,9	-12,3
Arrendamiento Financiero	0	0	-	-
<b>TOTAL</b>	<b>965</b>	<b>978</b>	<b>1,4</b>	<b>15,4</b>
<b>Empresas</b>	<b>656</b>	<b>673</b>	<b>2,6</b>	<b>17,2</b>
<b>Personas</b>	<b>309</b>	<b>305</b>	<b>-1,3</b>	<b>11,5</b>
Consumo	256	253	-1,1	9,3
Hipotecario	53	52	-2,0	23,8
MN	905	920	1,6	17,8
ME	60	58	-2,3	-12,6
ME (Mill. US\$)	20	20	-2,3	-12,6

Fuente: SBS y AFP.

Elaboración: BCRP, Sucursal Huancayo. Departamento de Estudios Económicos.

- Respecto al tipo de crédito, lo orientado a empresas (68,8 por ciento de participación), mostró un incremento de 17,2 por ciento con relación a marzo de 2014, por mayores créditos a la pequeña y microempresa, en sectores como comercio y servicios; mientras que los créditos para personas, crecieron en (11,5 por ciento), por mayores saldos de créditos de consumo (9,3 por ciento) e hipotecario (23,8 por ciento), siendo en este último caso explicado por la atención de solicitudes de compra de vivienda en otros departamentos (principalmente Lima) como por el desarrollo de un proyecto de departamentos en la provincia de Huamanga.

**GRÁFICO Nº 5**  
**AYACUCHO: CRECIMIENTO DEL CREDITO DIRECTO**  
(Variación % respecto a similar mes del año anterior)

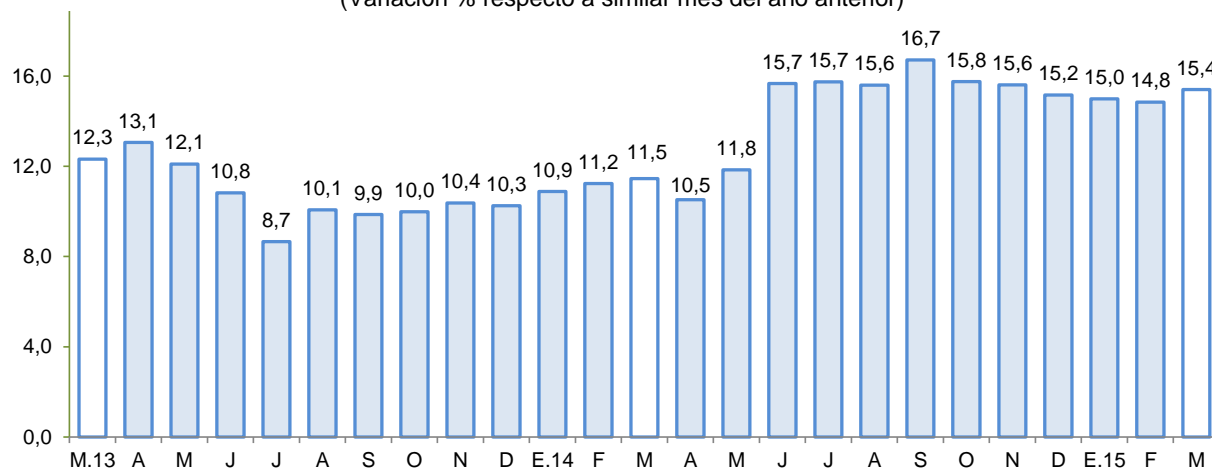

Fuente: Superintendencia de Banca, Seguros y AFP.

- Por tipo de moneda, crecieron respecto al mes pasado los de moneda nacional (1,6 por ciento) en contraste con la disminución en moneda extranjera (-2,3 por ciento), por lo que el ratio de dolarización se situó en 5,9 por ciento en marzo.
- Respecto a la morosidad en Ayacucho, al término de febrero alcanzó 4,1 por ciento, inferior en 1,1 puntos porcentuales respecto a similar mes de 2014. Los mayores ratios se registraron en las Edpymes (9,3 por ciento) y Cajas Municipales (5,1 por ciento), principalmente en créditos a la micro y pequeña empresa.

**GRÁFICO Nº 6**  
**AYACUCHO: TASA DE MOROSIDAD 1/ 2/**  
(En porcentaje)

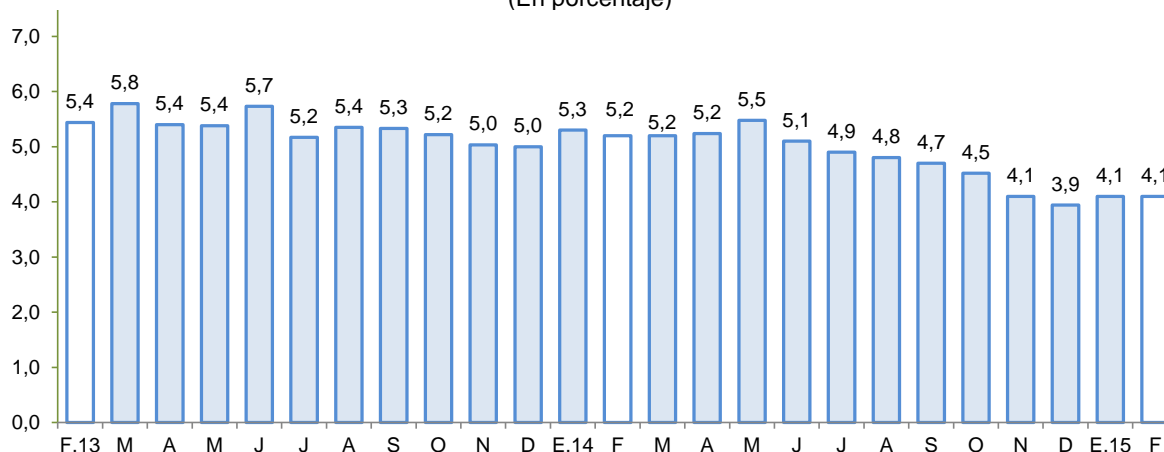

1/ Preliminar.

2/ Morosidad = (créditos vencidos + créditos en cobranza judicial) / colocaciones brutas.

Fuente: Superintendencia de Banca, Seguros y AFP.

## 2. Depósitos

- Los **depósitos** en marzo, registraron un saldo de S/. 744 millones, con una variación respecto de febrero de 3,7 por ciento, influenciado por mayores saldos del Banco de la Nación (11,3 por ciento) lo que contrarrestó la disminución de la Banca Múltiple (-2,2 por ciento). Esto último debido a que algunos empresarios efectuaron retiros en previsión a la campaña escolar. Con relación a marzo de 2014, el incremento de 12,8 por ciento obedeció a la captación de fondos de la Banca Múltiple (16,2 por ciento) de parte de clientes institucionales (Cooperativas), como por apertura de cuentas a plazo con saldos de gratificaciones en las Cajas Municipales (6,2 por ciento).
- Según tipo de depósito, los depósitos de ahorro, que concentraron el 41,0 por ciento del total, mostraron un crecimiento interanual de 13,5 por ciento; mientras que los depósitos a plazo, con 20,6 por ciento de participación, crecieron 10,0 por ciento. Por tipo de moneda, los depósitos en soles crecieron 13,8 por ciento interanual, mientras que los depósitos en moneda extranjera lo hicieron en 4,0 por ciento.

**CUADRO Nº 8**  
**AYACUCHO: DEPÓSITOS**  
(Saldos en millones de nuevos soles)

	Saldos en millones de nuevos soles		Tasa de crecimiento (%)	
	Feb-15	Mar-15	Mes	12 Meses
<b>Banco de la Nación</b>	<b>292</b>	<b>325</b>	<b>11,3</b>	<b>13,7</b>
<b>Banca Múltiple</b>	<b>286</b>	<b>280</b>	<b>-2,2</b>	<b>16,2</b>
<b>Instituciones No Bancarias</b>	<b>139</b>	<b>139</b>	<b>0,0</b>	<b>4,4</b>
Financieras	6	6	6,4	23,4
Cajas Municipales	88	88	-0,9	6,2
Cajas Rurales	45	46	1,0	-0,8
<b>TOTAL</b>	<b>718</b>	<b>744</b>	<b>3,7</b>	<b>12,8</b>
Vista	229	286	25,2	13,5
Ahorro	323	305	-5,5	13,5
A plazo	166	153	-7,9	10,0
MN	637	672	5,5	13,8
ME	81	72	-10,6	4,0
ME (Mill. US\$)	27	24	-10,6	4,0

Fuente: SBS y AFP.

Elaboración: BCRP, Sucursal Huancayo. Departamento de Estudios Económicos.

- La tasa de dolarización fue de 9,7 por ciento, menor en 0,8 de punto porcentual respecto a similar mes del pasado año. Esto último se explica, por el mayor diferencial en la tasa de interés de los depósitos en moneda nacional respecto de la extranjera.

**GRÁFICO Nº 7**  
**AYACUCHO: CRECIMIENTO DE LOS DEPÓSITOS**  
(Variación % respecto a similar periodo del año anterior)

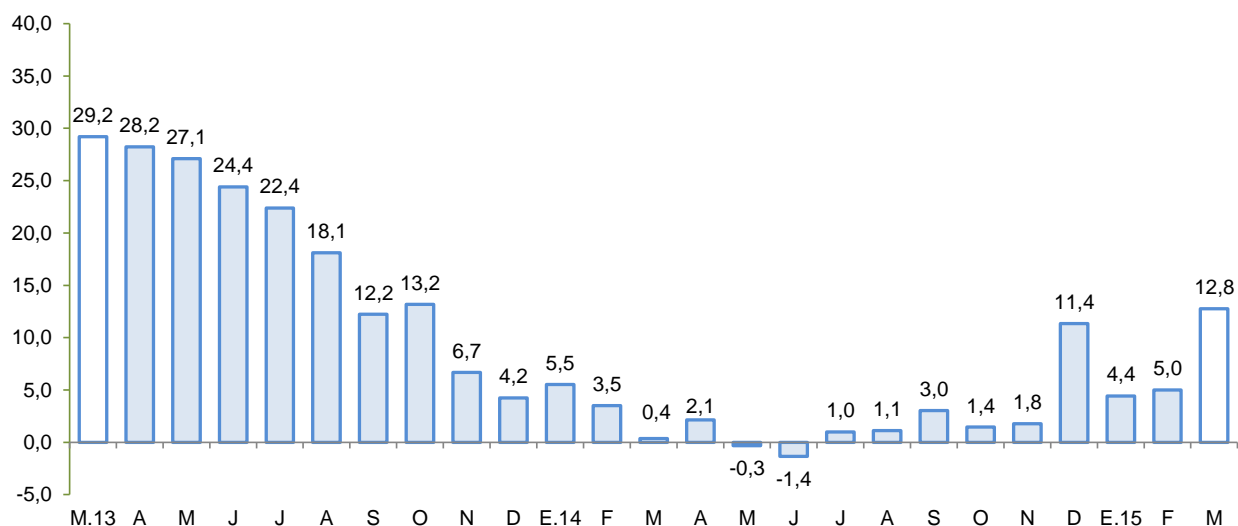

Fuente: Superintendencia de Banca, Seguros y AFP.

## V. GASTO PÚBLICO NO FINANCIERO (Ejecución presupuestal)

### 1. Gasto corriente no financiero

- El gasto corriente no financiero aumentó 28,1 por ciento interanual en términos reales en marzo, debido a la expansión del gasto en todos los niveles de gobierno, como Nacional, Regional y Local (40,3; 20,7 y 10,8 por ciento). Es de precisar que, en el primer caso se observó mayores gastos por transferencias, mientras que en los restantes el mayor desembolso se asoció a pagos por personal y obligaciones sociales, como a la compra de bienes y servicios.

**CUADRO Nº 9**  
**GASTO CORRIENTE NO FINANCIERO 1/ 2/**  
(Millones de nuevos soles)

	Marzo			Enero - Marzo		
	2 014	2 015	Var %real	2 014	2 015	Var %real
Gobierno Nacional	45,5	65,7	40,3	154,8	178,2	11,8
Gobierno Regional	42,8	53,3	20,7	140,4	153,4	6,1
Gobiernos locales	13,7	15,7	10,8	33,6	30,4	-11,9
<b>Total</b>	<b>102,0</b>	<b>134,7</b>	<b>28,1</b>	<b>328,8</b>	<b>362,0</b>	<b>7,0</b>

1/ Información actualizada al 30 de abril de 2015.

2/ Comprende el gasto en remuneraciones y en bienes y servicios.

Fuente: Ministerio de Economía y Finanzas.

Elaboración: BCRP, Sucursal Huancayo. Departamento de Estudios Económicos.

- En el primer trimestre, el gasto aumentó en 7,0 por ciento en términos reales, sustentado en la mayor ejecución del Gobierno Nacional (11,8 por ciento) por pagos por remuneraciones (12,8 por ciento) y del Gobierno Regional (6,1 por ciento) ante el incremento de los gastos por compra de bienes y servicios (23,3 por ciento).

### 2. Inversión pública

- La inversión pública en Ayacucho correspondiente a los tres niveles de gobierno totalizó en marzo S/. 114,9 millones, menor en 11,1 por ciento respecto de marzo del año pasado. Al respecto, la disminución se observó a nivel del Gobierno Regional (-48,9 por ciento).
- Del mismo modo, en el acumulado trimestral, la inversión pública sumó S/. 197,8 millones, inferior en 3,5 por ciento respecto a igual lapso del año pasado, ante la contracción observada a nivel del Gobierno Regional (-31,8 por ciento), lo que no pudo ser contrarrestado por el avance en la ejecución del Gobierno Nacional como de las municipalidades (19,5 y 39,0 por ciento, respectivamente).
- En lo que va del año, la inversión se orientó principalmente a Transporte, Salud, Educación y Agropecuario, los que en conjunto representaron el 87,6 por ciento del total. Por nivel de gobierno, el mayor desembolso en inversiones fue realizado por el Gobierno Regional con una participación de 36,9 por ciento de participación.

**CUADRO Nº 10**  
**INVERSIÓN PÚBLICA 1/ 2/**  
(Millones de nuevos soles)

	Marzo			Enero - Marzo		
	2 014	2 015	Var %real	2 014	2 015	Var %real
Gobierno Nacional	14,8	25,7	68,9	57,3	70,5	19,5
Gobierno Regional	88,8	46,7	-48,9	103,8	72,9	-31,8
Gobiernos locales	21,9	42,5	88,8	38,0	54,4	39,0
<b>Inversión Pública</b>	<b>125,4</b>	<b>114,9</b>	<b>-11,1</b>	<b>199,2</b>	<b>197,8</b>	<b>-3,5</b>

1/ Información actualizada al 30 de abril de 2015.

2/ Comprende la adquisición de activos no financieros.

Fuente: Ministerio de Economía y Finanzas.

Elaboración: BCRP, Sucursal Huancayo. Departamento de Estudios Económicos.

**GRÁFICO Nº 8**  
**CRECIMIENTO DE LA INVERSIÓN PÚBLICA**  
(Variación % real acumulada 12 meses)

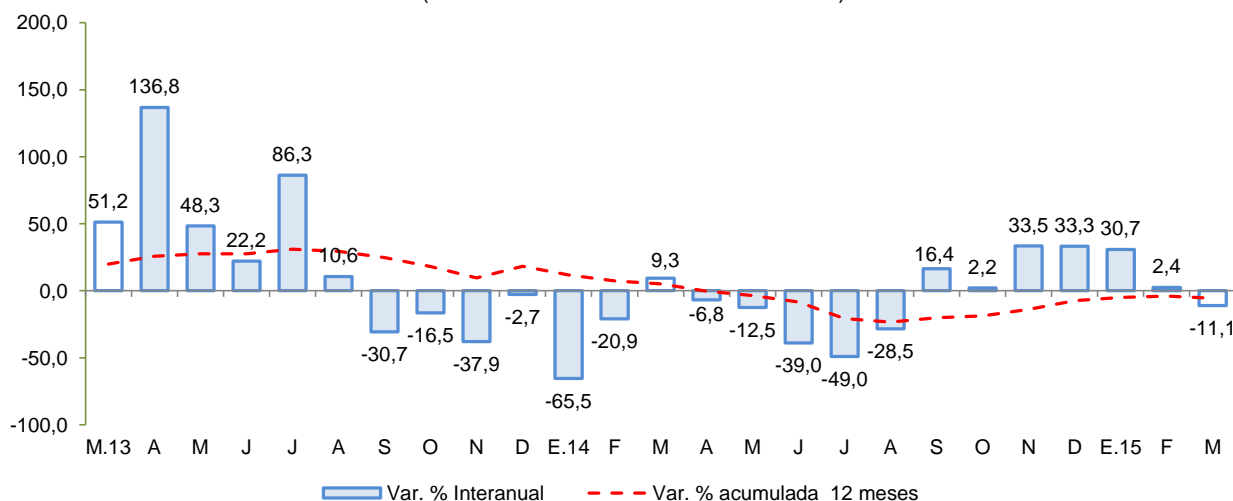

Fuente: MEF

Entre los principales proyectos que se vienen ejecutando destacan:

- Mejoramiento de la capacidad resolutoria del Hospital Miguel Ángel Mariscal Llerena con un presupuesto de S/. 162,8 millones para el 2015 a cargo del Gobierno Regional de Ayacucho.
- Rehabilitación y mejoramiento de la carretera Quinua – San Francisco de una longitud de 145 Km, cuyo costo total asciende a S/. 758,8 millones. La obra se encuentra a cargo del Ministerio de Transportes y Comunicaciones, y ha considerado un presupuesto para el 2015 de S/. 160,0 millones.
- Rehabilitación y mejoramiento de la carretera Imperial – Mayocc - Ayacucho tramo Mayocc – Huanta, cuyo costo total es de S/. 135,8 millones y el presupuesto considerado para el 2015 fue de S/. 45,1 millones. También a cargo del Ministerio de Transportes y Comunicaciones.
- Rehabilitación y remodelación de la infraestructura educativa y equipamiento de la I.E. Señora de las Mercedes, en la provincia de Huamanga, con un presupuesto de S/. 19,6 millones para el 2015.



- Mejoramiento del servicio educativo del nivel primario de once instituciones educativas en los distritos de los Morochucos y Cangallo, en la provincia de Cangallo con un presupuesto de S/. 18,8 millones para el 2015.

## VI. ANEXOS



ANEXO 1

AYACUCHO: PRODUCCIÓN AGROPECUARIA 1/  
(En toneladas)

PRODUCTOS	2014										2015			PRODUCTOS
	MAR	ABR	MAY	JUN	JUL	AGO	SET	OCT	NOV	DIC	ENE	FEB	MAR	
<b>TOTAL AGRÍCOLA</b>	<b>78 860</b>	<b>120 579</b>	<b>210 357</b>	<b>188 257</b>	<b>64 548</b>	<b>28 116</b>	<b>27 440</b>	<b>29 293</b>	<b>32 868</b>	<b>35 385</b>	<b>45 038</b>	<b>57 240</b>	<b>92 451</b>	<b>TOTAL AGRÍCOLA</b>
Ajo	21	79	252	459	298	17	153	23	0	91	0	16	72	Ajo
Alfalfa	19 554	17 475	15 436	13 393	12 043	12 588	15 046	17 599	20 351	19 575	21 207	21 559	19 156	Alfalfa
Arroz cáscara	233	306	83	0	0	0	0	0	0	0	0	26	136	Arroz cáscara
Arveja grano seco	3	247	2 140	1 568	464	3	1	0	0	0	0	0	1	Arveja grano seco
Arveja grano verde	1 103	422	57	77	123	118	140	79	207	691	914	714	843	Arveja grano verde
Cacao	196	500	1 038	1 543	993	410	107	2	1	0	48	75	156	Cacao
Café	125	320	577	792	306	100	24	0	0	0	5	29	136	Café
Cebada grano	1	10	2 246	9 407	3 755	1 121	308	45	48	151	41	0	0	Cebada grano
Cebolla	551	989	896	697	96	0	45	51	62	110	288	737	633	Cebolla
Frijol grano seco	8	188	1 277	597	129	61	85	16	0	23	0	1	11	Frijol grano seco
Haba grano seco	0	340	1 724	3 585	1 744	54	0	0	0	0	0	0	3	Haba grano seco
Haba grano verde	1 383	1 348	528	85	45	117	37	198	138	128	443	755	1 305	Haba grano verde
Maíz amarillo duro	545	1 022	411	131	53	33	108	0	0	0	0	431	466	Maíz amarillo duro
Maíz amiláceo	0	903	7 255	9 629	3 371	83	0	0	0	0	0	0	0	Maíz amiláceo
Maíz choclo	3 264	3 658	1 178	279	14	43	32	56	162	488	1 561	2 413	3 806	Maíz choclo
Mashua	0	217	2 030	1 613	98	0	0	0	0	0	0	0	0	Mashua
Melocotón	624	183	3	0	0	0	0	9	39	54	398	868	711	Melocotón
Naranja	335	492	773	842	551	271	158	80	49	43	76	159	299	Naranja
Oca	9	504	3 008	2 135	108	0	0	0	0	0	0	0	18	Oca
Olluco	25	1 438	5 478	5 638	380	0	0	0	0	0	0	0	82	Olluco
Palta	658	712	622	513	418	258	169	159	322	385	420	590	693	Palta
Papa	21 369	44 703	114 981	106 505	21 518	1 147	140	398	935	2 413	4 497	9 415	23 889	Papa
Papaya	187	185	171	181	176	159	172	178	186	187	180	165	216	Papaya
Piña	132	84	56	51	59	109	297	580	638	399	306	279	190	Piña
Plátano	516	516	461	524	487	519	498	507	492	445	527	486	502	Plátano
Quinua	35	619	4 185	4 952	242	15	11	11	57	149	274	201	314	Quinua
Trigo	15	20	1 316	5 672	3 780	891	315	26	140	104	46	0	5	Trigo
Tomate	37	158	86	128	272	127	200	53	69	194	156	134	105	Tomate
Tuna	3 928	1 333	310	99	89	76	72	128	240	541	2 121	4 117	3 460	Tuna
Yuca	569	627	521	642	529	564	651	640	593	577	842	847	669	Yuca
Zapallo	0	98	91	226	96	73	78	64	0	0	0	24	46	Zapallo
<b>TOTAL PECUARIO</b>	<b>10 749</b>	<b>13 123</b>	<b>10 716</b>	<b>7 917</b>	<b>5 560</b>	<b>4 098</b>	<b>2 771</b>	<b>2 075</b>	<b>2 351</b>	<b>2 809</b>	<b>3 385</b>	<b>5 352</b>	<b>9 853</b>	<b>TOTAL PECUARIO</b>
<b>Carne 2/</b>	<b>1 414</b>	<b>1 606</b>	<b>1 775</b>	<b>1 857</b>	<b>1 854</b>	<b>1 663</b>	<b>1 375</b>	<b>1 236</b>	<b>1 246</b>	<b>1 441</b>	<b>1 096</b>	<b>1 187</b>	<b>1 510</b>	<b>Carne 2/</b>
Carne de ovino 2/	144	180	206	198	183	178	149	137	134	152	118	121	151	Carne de ovino 2/
Carne de porcino 2/	197	203	211	203	231	207	165	154	165	197	155	166	214	Carne de porcino 2/
Carne de vacuno 2/	913	1 033	1 168	1 262	1 244	1 091	897	799	788	911	690	755	987	Carne de vacuno 2/
Leche de vacuno	9 146	11 306	8 789	5 954	3 625	2 360	1 335	779	1 006	1 257	2 205	4 091	8 158	Leche de vacuno

1/ Información preliminar.

2/ Peso neto.

Fuente: MINAGRI

Baboración: BCRP, Sucursal Huancayo. Departamento de Estudios Económicos.



**ANEXO 2**

**AYACUCHO: SUPERFICIE SEMBRADA 1/  
(En hectáreas)**

CULTIVO	2013 - 2014					2014 - 2015								CULTIVO
	MAR	ABR	MAY	JUN	JUL	AGO	SET	OCT	NOV	DIC	ENE	FEB	MAR	
Ajo	20	3	16	1	1	2	41	78	124	20	4	13	0	Ajo
Arroz cáscara	0	0	0	0	0	0	27	74	49	9	0	0	0	Arroz cáscara
Arveja grano seco	0	0	0	0	0	1	140	887	1 958	1 410	260	11	2	Arveja grano seco
Arveja grano verde	46	39	23	73	45	210	464	529	234	104	24	33	39	Arveja grano verde
Cacao	0	0	0	0	0	300	29	0	0	0	0	0	0	Cacao
Café	0	0	0	0	0	0	60	0	0	0	0	0	0	Café
Cebada grano	80	0	99	75	9	3	10	679	4 862	5 583	2 569	477	6	Cebada grano
Cebolla	1	10	3	2	10	15	82	107	127	75	27	4	4	Cebolla
Frijol grano seco	25	19	24	0	0	15	50	309	697	800	263	38	10	Frijol grano seco
Haba grano seco	0	0	0	0	0	112	885	3 268	2 491	489	28	0	0	Haba grano seco
Haba grano verde	18	6	56	28	30	166	484	664	355	43	4	11	8	Haba grano verde
Maíz amarillo duro	1	0	0	0	3	8	318	244	210	87	23	0	0	Maíz amarillo duro
Maíz amiláceo	0	0	0	0	0	48	2 321	8 909	7 592	2 079	90	0	5	Maíz amiláceo
Maíz choclo	0	11	14	15	86	245	580	641	460	36	2	0	0	Maíz choclo
Oca	2	0	0	0	0	18	357	588	368	7	0	0	0	Oca
Olluco	0	0	0	0	0	173	482	1 214	1 077	94	0	0	0	Olluco
Palto	4	0	1	0	6	12	1	0	3	6	10	5	0	Palto
Papa	8	6	53	75	148	994	2 120	7 304	8 138	2 849	129	1	2	Papa
Quinoa	0	65	111	36	117	346	366	3 400	5 528	1 410	140	13	16	Quinoa
Tomate	6	11	9	2	12	18	15	4	13	16	1	8	1	Tomate
Trigo	49	0	117	58	15	5	17	278	3 303	4 210	2 063	274	0	Trigo
Yuca	0	1	0	0	2	3	218	186	10	3	2	3	3	Yuca
Zanahoria	0	11	3	5	5	22	30	49	56	54	8	1	5	Zanahoria
Zapallo	10	0	0	0	0	0	5	18	20	7	15	0	0	Zapallo

1/ Cifras preliminares.

Fuente: DRA - Ayacucho

Elaboración: BCRP, Sucursal Huancayo. Departamento de Estudios Económicos.



ANEXO 3

AYACUCHO: PRODUCCIÓN MINERA 1/

PRODUCTOS	2014										2015			PRODUCTOS
	MAR	ABR	MAY	JUN	JUL	AGO	SET	OCT	NOV	DIC	ENE	FEB	MAR	
<b>MINERÍA METÁLICA</b>														<b>MINERÍA METÁLICA</b>
Oro (KGF)	919	909	969	929	899	848	789	792	727	763	649	574	594	Oro (KGF)
Plata (KGF)	27 290	28 655	27 124	25 679	24 972	22 319	24 133	22 580	24 695	26 524	16 512	18 436	19 856	Plata (KGF)
Zinc (TMF)	3 725	4 077	4 182	4 075	3 941	4 036	3 628	3 998	3 852	3 994	3 976	3 662	3 896	Zinc (TMF)
Plomo (TMF)	923	906	878	1 042	1 061	985	943	898	906	962	1 047	757	804	Plomo (TMF)
Cobre (TMF)	45	52	53	37	33	31	36	41	38	29	26	21	26	Cobre (TMF)

1/ Cifras preliminares

Fuente: MINEM.

Elaboración: BCRP, Sucursal Huancayo. Departamento de Estudios Económicos.

**ANEXO 4**

**AYACUCHO: EXPORTACIONES POR GRUPO DE PRODUCTO 1/  
(Millones de US\$ FOB)**

TIPO	2014										2015			TIPO
	MAR	ABR	MAY	JUN	JUL	AGO	SET	OCT	NOV	DIC	ENE	FEB	MAR	
<b>PRODUCTOS TRADICIONALES</b>	<b>24,6</b>	<b>25,6</b>	<b>14,6</b>	<b>14,0</b>	<b>22,2</b>	<b>26,4</b>	<b>19,5</b>	<b>19,0</b>	<b>9,2</b>	<b>10,1</b>	<b>17,3</b>	<b>8,8</b>	<b>46,2</b>	<b>PRODUCTOS TRADICIONALES</b>
Pesqueros	0,0	0,0	0,0	0,0	0,0	0,0	0,0	0,0	0,0	0,0	0,0	0,0	0,0	Pesqueros
Agrícolas	0,1	0,3	0,0	0,0	0,1	0,0	0,4	0,0	0,3	0,0	0,0	0,0	0,0	Agrícolas
Mineros	24,5	25,3	14,6	14,0	22,2	26,4	19,2	19,0	8,9	10,1	17,3	8,8	46,2	Mineros
<b>PRODUCTOS NO TRADICIONALES</b>	<b>1,0</b>	<b>2,3</b>	<b>1,6</b>	<b>2,5</b>	<b>3,0</b>	<b>3,8</b>	<b>2,7</b>	<b>2,4</b>	<b>0,8</b>	<b>0,6</b>	<b>0,4</b>	<b>0,9</b>	<b>0,7</b>	<b>PRODUCTOS NO TRADICIONALES</b>
Agropecuarios	0,9	2,2	1,6	2,5	2,9	3,6	2,7	2,2	0,8	0,5	0,3	0,9	0,7	Agropecuarios
Maderas y papeles, y sus manufacturas	0,0	0,0	0,0	0,0	0,0	0,0	0,0	0,0	0,0	0,0	0,0	0,0	0,0	Maderas y papeles, y sus manufacturas
Metal - mecánico	0,0	0,0	0,0	0,0	0,0	0,0	0,0	0,0	0,0	0,0	0,0	0,0	0,0	Metal - mecánico
Minería no metálica	0,0	0,0	0,0	0,0	0,0	0,0	0,0	0,0	0,0	0,0	0,0	0,0	0,0	Minería no metálica
Pesqueros	0,0	0,0	0,0	0,0	0,0	0,0	0,0	0,0	0,0	0,0	0,0	0,0	0,0	Pesqueros
Químicos	0,0	0,0	0,0	0,0	0,0	0,0	0,0	0,0	0,0	0,0	0,0	0,0	0,0	Químicos
Sidero - metalúrgico y joyería	0,0	0,0	0,0	0,0	0,0	0,0	0,0	0,0	0,0	0,0	0,0	0,0	0,0	Sidero - metalúrgico y joyería
Textiles	0,0	0,1	0,0	0,1	0,0	0,2	0,0	0,2	0,0	0,1	0,0	0,0	0,0	Textiles
Otros	0,0	0,0	0,0	0,0	0,0	0,0	0,0	0,0	0,0	0,0	0,0	0,0	0,0	Otros
<b>OTROS</b>	<b>0,0</b>	<b>0,0</b>	<b>0,0</b>	<b>0,0</b>	<b>0,0</b>	<b>0,0</b>	<b>0,0</b>	<b>0,0</b>	<b>0,0</b>	<b>0,0</b>	<b>0,0</b>	<b>0,0</b>	<b>0,0</b>	<b>OTROS</b>
<b>TOTAL EXPORTACIONES</b>	<b>25,6</b>	<b>27,9</b>	<b>16,2</b>	<b>16,5</b>	<b>25,2</b>	<b>30,3</b>	<b>22,2</b>	<b>21,5</b>	<b>10,1</b>	<b>10,7</b>	<b>17,6</b>	<b>9,8</b>	<b>47,0</b>	<b>TOTAL EXPORTACIONES</b>

1/ Cifras Preliminares.

Fuente: SUNAT.

Elaboración: BCRP, Sucursal Huancayo. Departamento de Estudios Económicos.



ANEXO 5

**AYACUCHO: INGRESOS CORRIENTES DEL GOBIERNO CENTRAL**  
(Millones de nuevos soles)

	2014										2015			
	MAR	ABR	MAY	JUN	JUL	AGO	SET	OCT	NOV	DIC	ENE	FEB	MAR	
<b>I. INGRESOS TRIBUTARIOS</b>	8	8	7	7	7	8	8	8	8	9	12	7	8	<b>I. INGRESOS TRIBUTARIOS</b>
1). Impuesto a la Renta	4	5	4	3	3	4	5	5	5	5	7	3	5	1). Impuesto a la Renta
Personas Naturales	1	1	1	1	1	1	1	1	2	2	2	1	1	Personas Naturales
Personas Jurídicas	3	2	2	2	2	3	3	3	3	3	4	2	2	Personas Jurídicas
Regularización	1	2	1	0	0	0	0	0	0	0	0	0	1	Regularización
2). Impuesto a las Importaciones	0	0	0	0	0	0	0	0	0	0	0	0	0	2). Impuesto a las Importaciones
3). Impuesto General a las Ventas (IGV)	3	2	3	2	2	3	2	3	3	3	4	3	3	3). Impuesto General a las Ventas (IGV)
Operaciones Internas	3	2	3	2	2	3	2	3	3	3	4	3	3	Operaciones Internas
Operaciones Externas	0	0	0	0	0	0	0	0	0	0	0	0	0	Operaciones Externas
4. Impuesto Selectivo al Consumo (ISC)	0	0	0	0	0	0	0	0	0	0	0	0	0	4. Impuesto Selectivo al Consumo (ISC)
5). Otros Ingresos Tributarios	1	1	1	1	1	1	1	1	1	1	1	1	1	5). Otros Ingresos Tributarios
<b>II. INGRESOS NO TRIBUTARIOS</b>	0	2	1	1	1	0	2	1	1	2	1	1	1	<b>II. INGRESOS NO TRIBUTARIOS</b>
<b>TOTAL INGRESOS (I+II)</b>	8	10	7	7	7	8	9	9	9	11	13	8	9	<b>TOTAL INGRESOS (I+II)</b>

Fuente: Superintendencia Nacional de Administración Tributaria - SUNAT

Elaboración: BCRP, Sucursal Huancayo. Departamento de Estudios Económicos.



ANEXO 6

**AYACUCHO: GASTOS NO FINANCIEROS DEL GOBIERNO NACIONAL 1/**  
(Millones de nuevos soles)

	2014										2015			
	MAR	ABR	MAY	JUN	JUL	AGO	SET	OCT	NOV	DIC	ENE	FEB	MAR	
<b>GASTOS NO FINANCIEROS</b>	<b>60</b>	<b>90</b>	<b>102</b>	<b>111</b>	<b>99</b>	<b>120</b>	<b>108</b>	<b>132</b>	<b>99</b>	<b>202</b>	<b>60</b>	<b>98</b>	<b>93</b>	<b>GASTOS NO FINANCIEROS</b>
<b>a. GASTOS CORRIENTES</b>	<b>45</b>	<b>54</b>	<b>67</b>	<b>89</b>	<b>70</b>	<b>93</b>	<b>60</b>	<b>82</b>	<b>64</b>	<b>114</b>	<b>42</b>	<b>70</b>	<b>66</b>	<b>a. GASTOS CORRIENTES</b>
1. Personal y obligaciones sociales	19	19	19	20	21	21	22	22	21	26	24	23	18	1. Personal y obligaciones sociales
2. Pensiones y prestaciones sociales	1	2	2	1	2	2	1	2	1	3	1	1	1	2. Pensiones y prestaciones sociales
3. Bienes y servicios	22	17	36	33	45	39	33	29	29	34	16	27	18	3. Bienes y servicios
4. Donaciones y transferencias 2/	0	0	0	0	0	0	0	0	0	0	0	0	15	4. Donaciones y transferencias 2/
5. Otros gastos	3	15	10	35	1	30	4	30	12	51	1	19	13	5. Otros gastos
<b>b. GASTOS DE CAPITAL</b>	<b>15</b>	<b>36</b>	<b>34</b>	<b>22</b>	<b>30</b>	<b>27</b>	<b>48</b>	<b>49</b>	<b>35</b>	<b>88</b>	<b>18</b>	<b>27</b>	<b>27</b>	<b>b. GASTOS DE CAPITAL</b>
1. Adquisición de activos no financieros	15	36	34	22	29	27	47	49	35	84	18	27	26	1. Adquisición de activos no financieros
2. Donaciones y transferencias 2/	0	0	0	0	0	0	1	0	0	2	0	0	1	2. Donaciones y transferencias 2/
3. Otros gastos de capital	0	0	0	0	0	0	0	0	0	3	0	0	1	3. Otros gastos de capital

1/ Información actualizada al 30 de abril de 2015.

2/ Neto de transferencias intergubernamentales.

Fuente: Ministerio de Economía y Finanzas.

Elaboración: BCRP, Sucursal Huancayo. Departamento de Estudios Económicos.



ANEXO 7

**AYACUCHO: GASTOS NO FINANCIEROS DEL GOBIERNO REGIONAL 1/**  
(Millones de nuevos soles)

	2014										2015			
	MAR	ABR	MAY	JUN	JUL	AGO	SET	OCT	NOV	DIC	ENE	FEB	MAR	
<b>GASTOS NO FINANCIEROS</b>	<b>132</b>	<b>81</b>	<b>76</b>	<b>71</b>	<b>91</b>	<b>90</b>	<b>73</b>	<b>78</b>	<b>86</b>	<b>268</b>	<b>57</b>	<b>70</b>	<b>100</b>	<b>GASTOS NO FINANCIEROS</b>
<b>a. GASTOS CORRIENTES</b>	<b>43</b>	<b>49</b>	<b>52</b>	<b>54</b>	<b>72</b>	<b>76</b>	<b>60</b>	<b>58</b>	<b>65</b>	<b>119</b>	<b>51</b>	<b>49</b>	<b>53</b>	<b>a. GASTOS CORRIENTES</b>
1. Personal y obligaciones sociales	32	37	38	38	52	52	41	39	47	72	42	38	38	1. Personal y obligaciones sociales
2. Pensiones y prestaciones sociales	3	4	4	4	6	10	5	4	4	7	5	3	4	2. Pensiones y prestaciones sociales
3. Bienes y servicios	8	8	11	12	15	14	15	15	14	39	4	7	11	3. Bienes y servicios
4. Donaciones y transferencias	0	0	0	0	0	0	0	0	0	0	0	0	0	4. Donaciones y transferencias
5. Otros gastos	0	0	0	0	0	0	0	0	0	1	0	0	0	5. Otros gastos
<b>b. GASTOS DE CAPITAL</b>	<b>89</b>	<b>32</b>	<b>24</b>	<b>17</b>	<b>19</b>	<b>14</b>	<b>12</b>	<b>21</b>	<b>21</b>	<b>149</b>	<b>5</b>	<b>21</b>	<b>47</b>	<b>b. GASTOS DE CAPITAL</b>
1. Adquisición de activos no financieros	89	32	24	17	14	14	12	21	20	153	5	21	47	1. Adquisición de activos no financieros
2. Donaciones y transferencias	0	0	0	0	5	0	0	0	1	-5	0	0	0	2. Donaciones y transferencias
3. Otros gastos de capital	0	0	0	0	0	0	0	0	0	0	0	0	0	3. Otros gastos de capital

1/ Información actualizada al 30 de abril de 2015.

Fuente: Ministerio de Economía y Finanzas.

Elaboración: BCRP, Sucursal Huancayo. Departamento de Estudios Económicos.



**ANEXO 8**

**AYACUCHO: GASTOS NO FINANCIEROS DE GOBIERNOS LOCALES 1/**  
(Millones de nuevos soles)

	2014										2015			
	MAR	ABR	MAY	JUN	JUL	AGO	SET	OCT	NOV	DIC	ENE	FEB	MAR	
<b>GASTOS NO FINANCIEROS</b>	<b>36</b>	<b>60</b>	<b>57</b>	<b>64</b>	<b>90</b>	<b>58</b>	<b>75</b>	<b>79</b>	<b>88</b>	<b>170</b>	<b>5</b>	<b>22</b>	<b>58</b>	<b>GASTOS NO FINANCIEROS</b>
<b>a. GASTOS CORRIENTES</b>	<b>14</b>	<b>15</b>	<b>16</b>	<b>15</b>	<b>17</b>	<b>15</b>	<b>15</b>	<b>16</b>	<b>17</b>	<b>32</b>	<b>4</b>	<b>11</b>	<b>16</b>	<b>a. GASTOS CORRIENTES</b>
1. Personal y obligaciones sociales	3	3	3	3	4	3	3	4	3	5	2	4	4	1. Personal y obligaciones sociales
2. Pensiones y prestaciones sociales	0	1	2	2	2	1	2	2	1	3	0	0	0	2. Pensiones y prestaciones sociales
3. Bienes y servicios	10	10	11	10	10	9	9	9	9	22	1	7	11	3. Bienes y servicios
4. Donaciones y transferencias	0	0	1	1	1	1	1	2	4	2	0	0	0	4. Donaciones y transferencias
5. Otros gastos	0	0	0	0	0	0	0	0	0	0	0	0	0	5. Otros gastos
<b>b. GASTOS DE CAPITAL</b>	<b>22</b>	<b>45</b>	<b>41</b>	<b>49</b>	<b>73</b>	<b>43</b>	<b>60</b>	<b>63</b>	<b>71</b>	<b>138</b>	<b>1</b>	<b>11</b>	<b>43</b>	<b>b. GASTOS DE CAPITAL</b>
1. Adquisición de activos no financieros	22	45	40	45	73	43	59	63	70	137	1	11	43	1. Adquisición de activos no financieros
2. Donaciones y transferencias	0	0	0	4	0	1	1	1	0	0	0	0	0	2. Donaciones y transferencias
3. Otros gastos de capital	0	0	0	0	0	0	0	0	0	0	0	0	0	3. Otros gastos de capital

1/ Información actualizada al 30 de abril de 2015.

Fuente: Ministerio de Economía y Finanzas.

Elaboración: BCRP, Sucursal Huancayo. Departamento de Estudios Económicos.



**ANEXO 9**

**AYACUCHO: MOROSIDAD**  
(En porcentajes)

	2014											2015		
	FEB	MAR	ABR	MAY	JUN	JUL	AGO	SET	OCT	NOV	DIC	ENE	FEB	
<b>I. BANCA MÚLTIPLE</b>	6,1	6,1	6,2	6,8	5,8	5,3	5,5	5,5	5,4	4,7	4,6	4,8	4,9	<b>I. BANCA MÚLTIPLE</b>
<b>II. INSTITUCIONES NO BANCARIAS</b>														<b>II. INSTITUCIONES NO BANCARIAS</b>
Empresas Financieras	4,3	4,0	4,0	3,8	3,9	3,9	3,8	3,6	3,4	3,4	3,2	3,4	3,3	Empresas Financieras
Cajas Municipales	6,3	6,2	6,5	6,7	6,4	6,4	6,0	5,8	5,5	5,3	4,9	5,1	5,1	Cajas Municipales
Cajas Rurales	5,5	5,4	5,0	5,1	6,1	5,0	5,3	4,9	3,9	3,2	3,1	3,4	3,0	Cajas Rurales
Edpymes	4,3	3,6	5,2	5,8	5,1	4,6	8,0	10,4	10,8	9,9	9,4	9,1	9,3	Edpymes
<b>III. ENTIDADES ESTATALES</b>														<b>III. ENTIDADES ESTATALES</b>
Banco de la Nación 1/	1,5	1,4	1,4	1,4	1,5	1,6	1,7	1,6	1,6	1,7	1,6	1,5	1,6	Banco de la Nación 1/
Agrobanco 2/	1,2	1,2	1,2	1,2	1,2	1,3	1,3	1,1	1,1	1,0	0,9	1,0	0,9	Agrobanco 2/
<b>Total</b>	<b>5,2</b>	<b>5,2</b>	<b>5,2</b>	<b>5,5</b>	<b>5,1</b>	<b>4,9</b>	<b>4,8</b>	<b>4,7</b>	<b>4,5</b>	<b>4,1</b>	<b>3,9</b>	<b>4,1</b>	<b>4,1</b>	<b>Total</b>

1/ Sólo considera los créditos de consumo e hipotecario

2/ No considera los créditos a las demás empresas del sector.

Fuente: SBS

Elaboración: BCRP, Sucursal Huancayo. Departamento de Estudios Económicos.