

BANCO CENTRAL DE RESERVA DEL PERÚ
SUCURSAL HUANCAYO



AYACUCHO: Síntesis de Actividad Económica
Febrero 2015¹

Departamento de Estudios Económicos

El Banco Central de Reserva del Perú (BCRP) ha considerado presentar un conjunto de indicadores sectoriales de actividad económica con la finalidad de poder realizar el seguimiento del desempeño de la economía departamental. Para el sector real, se ha utilizado el Valor Bruto de Producción a precios del año 2007 para los sectores disponibles. Cabe señalar que a partir de febrero 2015, el Instituto Nacional de Estadística (INEI) ha realizado el cambio de año base (de 1994 a 2007) para la construcción del Producto Bruto Interno (PBI) nacional, estando en elaboración la desagregación departamental. En la medida que se publique referida información, el BCRP volvería a elaborar para cada departamento un indicador agregado de actividad económica.

¹ En el presente informe participaron Francisco Callupe Casaño y Sergio Carrasco Mamani.

ÍNDICE

	<i>Página</i>
RESUMEN EJECUTIVO	3
I. ACTIVIDAD PRODUCTIVA	5
1. Actividad primaria.....	5
1.1 Sector agropecuario.....	5
1.2 Sector minería.....	6
2. Otros indicadores sectoriales.....	8
2.1 Sector construcción.....	8
2.2 Arribos a los establecimientos de hospedaje.....	8
II. ASPECTOS LABORALES	9
1. Empleo.....	9
III. SECTOR EXTERNO	10
1. Exportaciones.....	10
IV. CRÉDITO Y DEPÓSITOS	11
1. Créditos.....	11
2. Depósitos.....	13
V. GASTO PÚBLICO NO FINANCIERO (Ejecución presupuestal)	15
1. Gasto corriente no financiero.....	15
2. Inversión pública.....	15
VI. ANEXOS	18



RESUMEN EJECUTIVO

Principales hechos de importancia

- En el segundo mes del año, los sectores agropecuario y minero se contrajeron en 5,1 y 16,2 por ciento, respectivamente.
- En cuanto a los otros indicadores de actividad económica en la región, destacan el crecimiento en febrero del empleo formal urbano (4,5 por ciento), los arribos a los establecimientos de hospedaje (34,1 por ciento), el crédito directo total (14,8 por ciento) y la inversión pública (2,4 por ciento). De otro lado, se contrajo los despachos de cemento (-5,3 por ciento).

Actividad primaria

- El **sector agropecuario** cayó 5,1 por ciento interanual en febrero, debido a la menor producción de palta (-5,3 por ciento), papa (-4,5 por ciento), tuna (-34,5 por ciento), arveja grano verde (-43,8 por ciento) y carne y leche de vacuno (-4,7 y -3,4 por ciento, respectivamente). En el acumulado anual, el sector se contrajo en 2,3 por ciento por la menor producción agrícola (-5,6 por ciento), ante efectos climáticos negativos que devinieron en la pérdida de cultivos como en la afectación de los rendimientos.
- La **actividad minera** cayó 16,2 por ciento en febrero, principalmente por la menor extracción de metales preciosos como oro (-21,2 por ciento) y plata (-22,7 por ciento). Dicho comportamiento, también incidió en el resultado acumulado del sector, mostrando una disminución de 12,7 por ciento.

Otros indicadores de actividad económica

- Los **despachos de cemento** disminuyeron en 5,3 por ciento con relación a febrero de 2014, debido a la menor inversión pública a nivel de los gobiernos locales.
- Los **arribos a los establecimientos de hospedaje** se incrementaron en el mes en 34,1 por ciento, por la mayor afluencia de turistas nacionales (33,2 por ciento) y extranjeros (70,7 por ciento).
- El **empleo formal** en las empresas de más de 10 trabajadores en la ciudad de Ayacucho aumentó en 4,5 por ciento en febrero, debido a la mayor contratación de trabajadores en los sectores de comercio (12,9 por ciento), servicios (1,0 por ciento) y transporte, almacenes y comunicaciones (36,5 por ciento).
- El **crédito directo total** en la región (S/. 965 millones) creció en 14,8 por ciento, en términos nominales, con relación a febrero de 2014. Los **créditos de consumo e hipotecario** registraron crecimientos de 11,7 y 30,4 por ciento respectivamente.
- Por su parte, la **inversión pública** (S/. 58,5 millones) aumentó 2,4 por ciento, ante la mayor ejecución del Gobierno Regional (42,8 por ciento). En cuanto a los proyectos de inversión pública con mayor desembolso en el mes, destacó: Mejoramiento de la capacidad resolutive del hospital regional Miguel Ángel Mariscal Llerena (S/. 8,2 millones), Rehabilitación y mejoramiento de la carretera Quinua - San Francisco (S/. 7,5 millones), Rehabilitación y mejoramiento de la carretera Imperial – Mayocc (S/. 5,4 millones), Instalación del servicio de agua del sistema de riego Huaccme en la provincia de Paucar del Sara Sara (S/. 4,0 millones) y, Mejoramiento,

equipamiento e implementación del I.S.T. José María Arguedas en el distrito de Puquio, provincia de Lucanas (S/. 3,3 millones).

CUADRO N° 1
OTROS INDICADORES DE ACTIVIDAD ECONÓMICA
 (Variación % respecto a similar mes del año anterior)

	Set. 14	Oct. 14	Nov. 14	Dic. 14	Ene. 15	Feb. 15
Despachos de cemento 1/	↑ 2,5	↑ 1,5	↑ 13,0	↑ 11,4	↑ 16,0	↓ -5,3
Arribos a los establec. de hospedaje	↓ -3,7	↑ 8,2	↑ 3,0	→ 0,0	↑ 16,6	↑ 34,1
Empleo formal urbano 2/	↑ 0,8	↑ 2,4	↑ 4,0	↑ 6,1	↓ -2,1	↑ 4,5
Crédito total 3/	↑ 16,7	↑ 15,8	↑ 15,6	↑ 15,2	↑ 15,0	↑ 14,8
Crédito de consumo 3/	↑ 14,8	↑ 13,9	↑ 13,8	↑ 12,1	↑ 12,0	↑ 11,7
Crédito hipotecario 3/	↑ 20,5	↑ 22,8	↑ 21,1	↑ 28,5	↑ 29,8	↑ 30,4
Inversión pública 1/	↑ 16,4	↑ 2,2	↑ 33,5	↑ 34,5	↑ 30,7	↑ 2,4

1/ En términos reales.

2/ En empresas de 10 a más trabajadores situadas en la ciudad de Ayacucho.

3/ En términos nominales.

Fuentes: BCRP - Sucursal Huancayo, UNACEM, MINCETUR, MTPE, SBS y MEF.



I. ACTIVIDAD PRODUCTIVA

1. Actividad primaria

1.1 Sector agropecuario

- La actividad agropecuaria cayó 5,1 por ciento en el segundo mes del año, por la menor producción agrícola (-7,8 por ciento) y pecuaria (-1,6 por ciento). Similar comportamiento mostró el sector, en el periodo acumulado de enero a febrero, con una contracción de 2,3 por ciento, sustentado en la menor producción agrícola (-5,6 por ciento).

CUADRO N° 2
SECTOR AGROPECUARIO 1/
(Toneladas)

Subsectores	Estructura Porcentual 2013 2/	Febrero			Enero - Febrero				
		2014	2015	Var.%	Contribución al crecimiento 3/	2014	2015	Var.%	Contribución al crecimiento 3/
AGRÍCOLA	60,2			-7,8	-4,4			-5,6	-3,0
Orientada al mercado externo y agroindustria 2/	11,4			28,5	1,2			32,2	1,3
Cacao	5,3	78	87	11,5	0,1	130	133	2,3	0,0
Café	3,6	25	29	16,0	0,1	29	34	17,2	0,0
Palta	1,1	606	574	-5,3	-0,1	1 031	989	-4,1	-0,1
Quinua	1,0	47	202	329,8	0,6	47	486	934,0	1,0
Orientado al mercado interno 2/	48,8			-10,8	-5,5			-8,6	-4,2
Papa	22,1	9 752	9 317	-4,5	-0,6	13 307	13 822	3,9	0,4
Alfalfa	5,3	22 146	21 428	-3,2	-0,3	46 169	42 134	-8,7	-0,9
Maíz amiláceo	3,6	0	0	-	0,0	0	0	-	0,0
Cebada grano	1,7	2	0	-100,0	0,0	2	1	-50,0	0,0
Trigo	1,6	18	0	-100,0	0,0	21	8	-61,9	0,0
Tuna	1,3	6 248	4 091	-34,5	-3,4	9 091	5 954	-34,5	-2,9
Haba grano seco	1,3	0	0	-	0,0	0	0	-	0,0
Maíz choclo	1,2	2 123	2 407	13,4	0,5	3 238	3 931	21,4	0,7
Arveja grano seco	1,1	0	0	-	0,0	1	0	-100,0	0,0
Olluco	1,0	0	0	-	0,0	0	0	-	0,0
Frijol grano seco	0,8	0	1	-	0,0	15	1	-93,3	-0,1
Arveja grano verde	0,7	1 248	701	-43,8	-1,4	2 382	1 524	-36,0	-1,3
PECUARIO	39,8			-1,6	-0,7			1,4	0,7
Carne de Vacuno 4/	15,6	793	755	-4,7	-0,8	1 466	690	-52,9	-9,8
Leche Vacuno	7,1	4 235	4 091	-3,4	-0,4	6 231	2 205	-64,6	-6,1
Carne de Ovino 4/	3,7	119	121	1,2	0,0	226	118	-47,8	-1,7
Carne de Porcino 4/	2,9	165	166	0,4	0,0	318	155	-51,4	-1,4
SECTOR AGROPECUARIO	100,0			-5,1	-5,1			-2,3	-2,3

1/ Cifras preliminares.

2/ A precios de 2007.

3/ En base a la estructura de similar periodo de 2014.

4/ Peso neto.

Fuente: Ministerio de Agricultura y Riego.

Elaboración: BCRP, Sucursal Huancayo. Departamento de Estudios Económicos.

- La disminución del subsector agrícola en febrero, obedeció a la menor producción orientada al mercado interno (-10,8 por ciento), aunque contrarrestada parcialmente por el incremento de la parte destinada al mercado externo y agroindustria (28,5 por ciento). En el primer grupo, se contrajo la producción de arveja grano verde (-43,8 por ciento), tuna (-34,5 por ciento), papa (-4,5 por ciento) y alfalfa (-3,2 por ciento), estando en la mayoría de casos explicados por la afectación de los cultivos ante la presencia de anomalías climáticas como retraso de lluvias, granizadas y veranillos que devino en la pérdida de áreas cultivadas y menores rendimientos agrícolas. Lo anterior, fue parcialmente contrarrestado por el comportamiento positivo en la producción de café (16,0 por ciento), cacao (11,5 por ciento) y quinua (329,8 por ciento), por buenas expectativas de exportación.

- Respecto a la parte pecuaria, la contracción de 1,6 por ciento se sustentó en la menor producción de carne de vacuno (-4,7 por ciento) y leche de vacuno (-3,4 por ciento), como efecto de la caída intensa de heladas en las provincias del sur de Ayacucho que incidió en un menor peso corporal y en la consecuente caída de los rendimientos, tanto de carne como de leche.
- En cuanto a las siembras, se instaló en lo que va de la campaña 2014 – 2015 un total de 114,6 mil hectáreas, nivel mayor en 1,8 por ciento respecto al periodo agosto – febrero de la campaña 2013 - 2014. Las mayores siembras se registraron en cultivos transitorios como quinua (44,5 por ciento), haba grano seco (3,5 por ciento) y olluco (3,3 por ciento). Destaca sobremanera, el incremento en quinua, debido a la mayor rentabilidad por buenos precios en chacra, con una cotización promedio de S/. 6,5 por Kg.

**CUADRO N° 3
SUPERFICIE SEMBRADA 1/
(Hectáreas)**

	Campaña agrícola 2/		Variación	
	2013/2014	2014/2015	Absoluta	Porcentual
CULTIVOS TRANSITORIOS	111 565	113 765	2 200	2,0
Arveja grano verde	1 625	1 592	- 33	-2,0
Arveja grano seco	4 651	4 667	16	0,3
Cebada grano	14 734	14 183	- 551	-3,7
Frijol grano seco	2 085	2 172	87	4,2
Haba grano seco	7 032	7 275	243	3,5
Haba grano verde	1 795	1 727	- 68	-3,8
Maíz amiláceo	20 984	21 039	55	0,3
Maíz amarillo	1 037	890	- 147	-14,2
Maíz choclo	2 088	1 971	- 117	-5,6
Oca	1 388	1 338	- 50	-3,6
Olluco	2 942	3 040	98	3,3
Papa	22 021	21 535	- 486	-2,2
Quinua	7 758	11 214	3 456	44,5
Trigo	10 680	10 150	- 530	-5,0
Yuca	715	435	- 280	-39,2
Otros	10 030	10 537	507	5,1
CULTIVOS PERMANENTES	1 008	862	- 146	-14,5
Palto	714	38	- 676	-94,7
Café	0	60	60	-
Otros	294	764	470	159,9
Total	112 573	114 627	2 054	1,8

1/ Cifras preliminares.

2/ Corresponde al periodo de agosto a febrero.

Fuente: Dirección regional de Agricultura de Ayacucho.

Elaboración: BCRP, Sucursal Huancayo. Departamento de Estudios Económicos.

1.2 Sector minería

- La producción minera cayó 16,2 por ciento en febrero, debido a la menor producción de metales preciosos como oro (-21,2 por ciento) y plata (-22,7 por ciento), además de plomo (-22,2 por ciento) y cobre (-51,2 por ciento), contrarrestado parcialmente por la mayor extracción de zinc (4,7 por ciento).
- En el acumulado de enero a febrero, se registró una contracción de 12,7 por ciento, sustentado en la producción de oro (-19,1 por ciento), plata (-19,1 por ciento), plomo (-2,0 por ciento) y

cobre (-45,5 por ciento). En el primer caso, por el sinceramiento en la producción, toda vez que algunas empresas compraban concentrado minero de productores informales de otros departamentos como Madre de Dios.

- En términos de participación en el Valor Bruto de Producción (VBP) minero, en el primer mes del año, destacó el oro con 44,1 por ciento, seguido de zinc y plata con 27,6 y 22,5 por ciento, respectivamente.

CUADRO N° 4
SECTOR MINERÍA 1/
(Variación % real respecto a similar periodo del año anterior)

Mineral	Estructura Porcentual 2013, 2/	Febrero				Enero - Febrero			
		2014	2015	Var.%	Contribución 3/	2014	2015	Var.%	Contribución 3/
Oro (Onzas troy)	49,0	23 437	18 459	- 21,2	-9,7	48 634	39 341	-19,1	-9,1
Plata (Onzas troy)	25,9	766 950	592 742	- 22,7	-6,1	1 388 057	1 123 602	-19,1	-4,6
Zinc (TMF)	20,8	3 496	3 662	4,7	1,0	7 200	7 639	6,1	1,4
Plomo (TMF)	3,5	973	757	- 22,2	-1,1	1 841	1 805	-2,0	-0,1
Cobre (TMF)	0,7	43	21	- 51,2	-0,4	86	47	-45,5	-0,3
SECTOR MINERÍA 2/	100,0			-16,2	-16,2			-12,7	-12,7

1/ Cifras preliminares.

2/ A precios de 2007.

3/ En base a la estructura porcentual de similar periodo de 2014.

Fuente: Ministerio de Energía y Minas.

GRÁFICO N° 1
CRECIMIENTO DE LA PRODUCCIÓN MINERA
(Variación % real respecto a similar mes del año anterior)

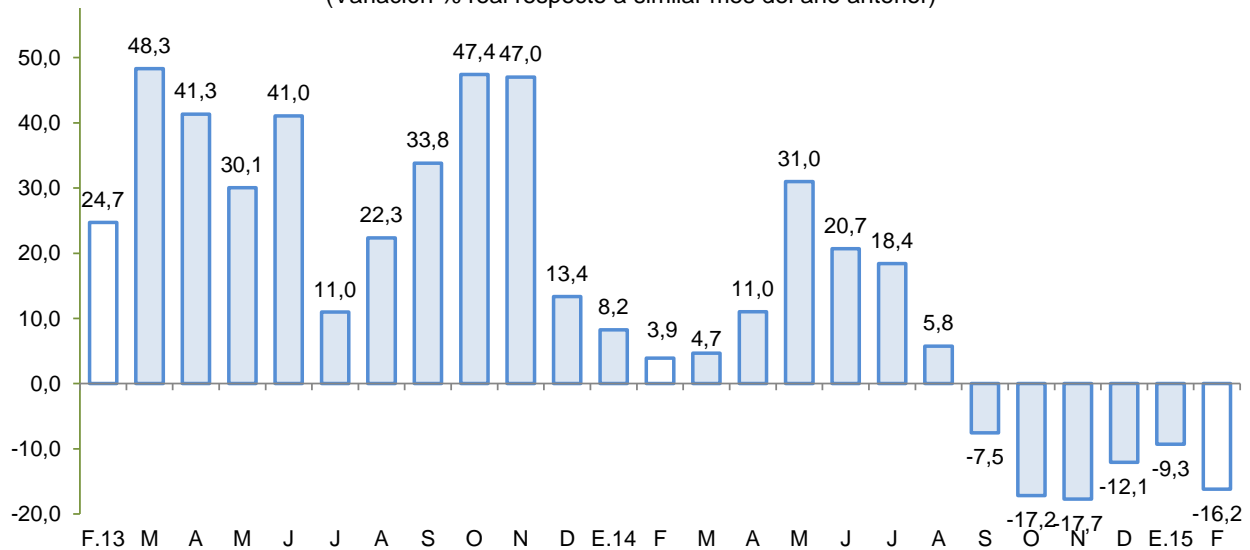

Fuente: MINEM.

Elaboración: BCRP, Sucursal Huancayo, Departamento de Estudios Económicos.

- El precio promedio del oro en febrero fue US\$/oz.tr. 1 227,2; menor en 1,8 por ciento respecto del mes anterior. La disminución obedeció a una mayor fortaleza del dólar frente a sus principales contrapartes y a la reducida demanda física proveniente de China.

2. Otros indicadores sectoriales

2.1 Sector construcción

- En febrero, los despachos de cemento cayeron 5,3 por ciento interanual, debido a la menor inversión pública de los municipios. De otro lado, en lo que va del año se incrementó en 5,0 por ciento, sostenido en el desarrollo de importantes obras de envergadura, no obstante las tasas de crecimiento se han venido moderando desde mediados de 2013.

GRÁFICO N° 2
CRECIMIENTO DEL SECTOR CONSTRUCCIÓN
(Variación % real respecto a similar mes del año anterior)

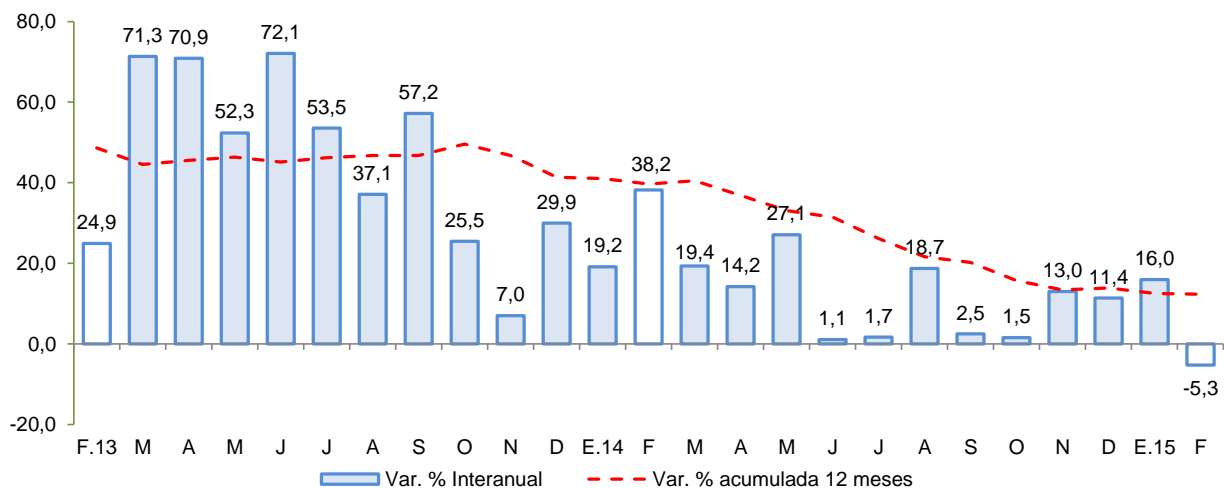

Fuente: BCRP, Sucursal Huancayo en base a información de UNACEM S.A.A.

2.2 Arribos a los establecimientos de hospedaje

- El número de arribos a los establecimientos de hospedaje (27,8 mil) en la región se incrementó en 34,1 por ciento, por la mayor afluencia de visitantes nacionales (33,2 por ciento) y extranjeros (70,7 por ciento), lo que obedeció principalmente a las visitas por festividades de carnavales.
- Entre enero y febrero, los arribos aumentaron en 25,1 por ciento, por mayores visitas de turistas nacionales (24,6 por ciento) como extranjeros (45,8 por ciento). Es de precisar que, desde la primera semana de octubre, y debido al inicio de operaciones de la aerolínea Lan Perú, se ha dinamizado las visitas desde la ciudad de Lima. De otro lado, cabe mencionar que, entre los principales destinos destaca las provincias de Huamanga y Huanta.

GRÁFICO N° 3
CRECIMIENTO DE ARRIBOS A ESTABLECIMIENTOS DE HOSPEDAJE
(Variación %)

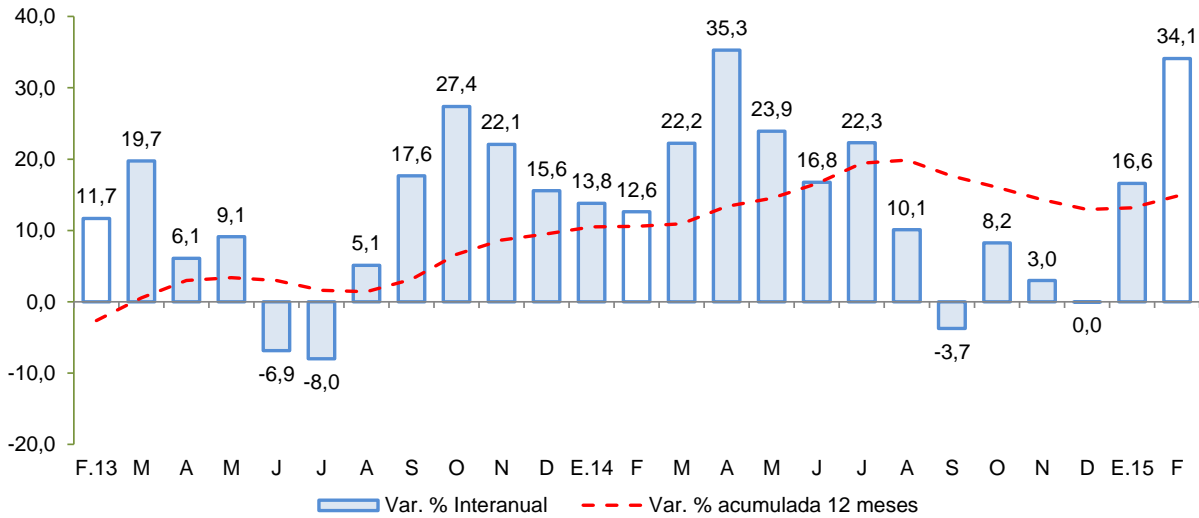

Fuente: Encuesta Mensual a Establecimientos de Hospedaje Temporal - MINCETUR

II. ASPECTOS LABORALES

1. Empleo

- El empleo en la ciudad de Ayacucho, en empresas privadas formales de 10 a más trabajadores, aumentó 4,5 por ciento en febrero, y en 1,0 por ciento en el primer bimestre del año. La expansión en el segundo mes del año, se explicó por la mayor captación de la actividad de comercio (12,9 por ciento), transporte, almacenes y comunicaciones (36,5 por ciento) y servicios (1,0 por ciento). Con relación al periodo acumulado, el incremento se sustentó en la mayor demanda laboral en comercio (8,3 por ciento) y, transporte, almacenes y comunicaciones (37,5 por ciento).

CUADRO N° 5
CIUDAD DE AYACUCHO: ÍNDICE MENSUAL DE EMPLEO EN EMPRESAS PRIVADAS FORMALES DE 10 Y MÁS TRABAJADORES POR RAMA DE ACTIVIDAD ECONÓMICA 1/
(Febrero 2010=100)

	Febrero			Enero - Febrero		
	2014	2015	Var.%	2014	2015	Var.%
Extractiva 2/	-	-	-	-	-	-
Industria manufacturera	158,6	112,2	-29,3	135,4	112,2	-17,1
Comercio	135,2	152,7	12,9	137,3	148,8	8,3
Transporte, almacenes y comunicaciones	104,0	142,0	36,5	101,3	139,3	37,5
Servicios 3/	79,6	80,4	1,0	84,8	82,1	-3,1
Total	89,1	93,1	4,5	92,9	93,9	1,0

Nota: La Información correspondiente al primer día de cada mes.

1/ Cifras preliminares.

2/ Conformada por las subramas agricultura, pesca y minería.

3/ Conformada por las subramas servicios prestados a empresas, restaurantes y hoteles, establecimientos financieros, enseñanza, servicios sociales y comunales; y electricidad, gas y agua.

Fuente: MTPE - Encuesta Nacional de Variación del Empleo (ENVME).

Elaboración: BCRP, Sucursal Huancayo. Departamento de Estudios Económicos.

GRÁFICO N° 4
CIUDAD DE AYACUCHO: EMPLEO FORMAL URBANO EN EMPRESAS DE 10 A MÁS TRABAJADORES
 (Variación % respecto a similar mes del año anterior)

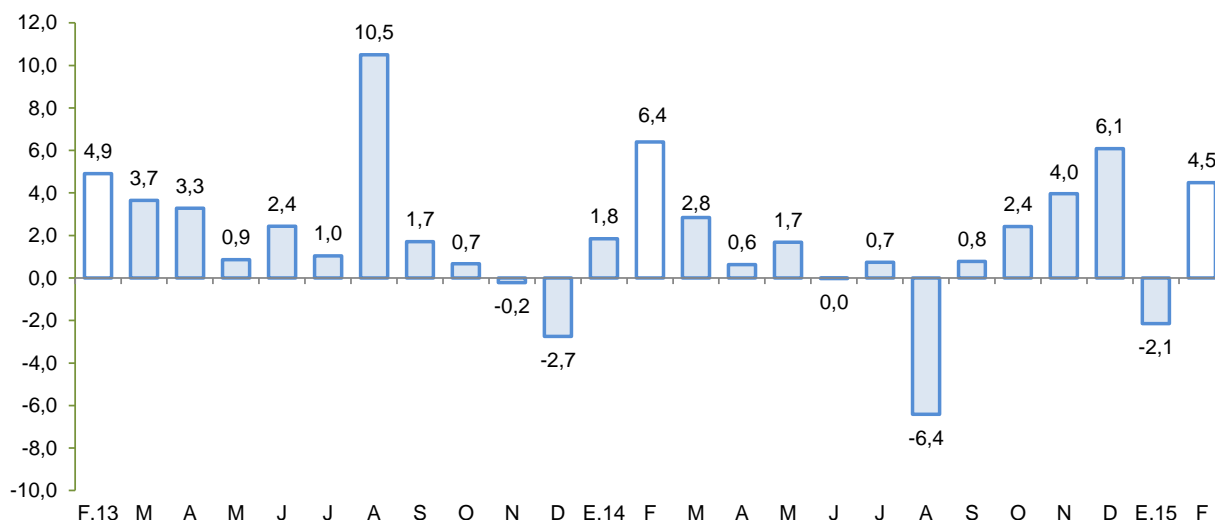

Fuente: Ministerio de Trabajo y Promoción del Empleo.

III. SECTOR EXTERNO

1. Exportaciones

- En febrero, el valor de las exportaciones totalizó US\$ 14,6 millones, siendo menor en 13,6 por ciento respecto a igual mes del año pasado, ante la disminución de las exportaciones tradicionales (-12,3 por ciento) y no tradicionales (-30,1 por ciento).

CUADRO N° 6
EXPORTACIONES POR GRUPO DE PRODUCTOS 1/
 (Valor FOB en millones de US\$)

TIPO	Estructura %	Febrero			Enero - Febrero		
		2013	2014	2015	Var.%	2014	2015
PRODUCTOS TRADICIONALES	92,2	15,7	13,7	-12,3	25,8	31,0	20,1
Mineros	92,0	15,7	13,7	-12,3	25,8	31,0	20,1
Agrícolas	0,2	0,0	0,0	-	0,0	0,0	-
Pesqueros	0,0	0,0	0,0	-	0,0	0,0	-
PRODUCTOS NO TRADICIONALES	7,8	1,2	0,8	-30,1	2,1	1,3	-38,3
Agropecuarios	7,1	1,1	0,8	-23,1	1,9	1,2	-39,4
Maderas y papeles	0,0	0,0	0,0	-	0,0	0,0	-
Metal - mecánico	0,0	0,0	0,0	-	0,0	0,0	-
Minería no metálica	0,0	0,0	0,0	-	0,0	0,0	-
Pesqueros	0,0	0,0	0,0	-	0,0	0,0	-
Químicos	0,0	0,0	0,0	-	0,0	0,0	-
Sidero - metalúrgico y joyería	0,0	0,0	0,0	-	0,0	0,0	-
Textiles	0,3	0,1	0,0	-96,5	0,1	0,1	-40,9
Otros	0,4	0,0	0,0	298,5	0,0	0,0	1045,7
OTROS 2/	0,0	0,0	0,0	-	0,0	0,0	-
TOTAL EXPORTACIONES	100,0	16,9	14,6	-13,6	27,9	32,3	15,7

1/ Cifras preliminares.

2/ Comprende la venta de combustibles y la reparación de bienes de capital.

Fuente: SUNAT.

Elaboración: BCRP, Sucursal Huancayo. Departamento de Estudios Económicos.

- En cuanto a las **exportaciones tradicionales**, la contracción obedeció únicamente a los productos mineros (-12,3 por ciento), por menores volúmenes enviados de plata (-96,1 por ciento) así como por menores precios de dicho metal (-8,1 por ciento). Lo anterior no pudo ser contrarrestado por los mayores envíos de oro (10,4 por ciento), con un volumen de 365 kg con destino a Suiza y Canadá. De otro lado, con relación a la parte **no tradicional**, la disminución de las exportaciones obedecieron a la menor venta de productos agropecuarios (-23,1 por ciento), como quinua y tara principalmente.
- En el periodo enero – febrero, las ventas acumularon US\$ 32,3 millones, superior en 15,7 por ciento con relación al mismo periodo del año pasado, por mayores ventas de **productos tradicionales** (20,1 por ciento), debido al incremento de las ventas de productos mineros (20,1 por ciento) como oro (30,4 por ciento), sustentado en los mayores volúmenes exportados (43,1 por ciento) puesto que el precio promedio de exportación disminuyó en 8,8 por ciento. Con relación a los **no tradicionales**, la contracción de 38,3 por ciento, obedeció a las menores exportaciones de productos agropecuarios (-39,4 por ciento), en el que incidió las menores ventas de tara y quinua. Respecto de este último, es de destacar que el precio promedio de exportación descendió en los últimos doce meses en 18,6 por ciento, cotizándose en US\$ 5,5 por Kg. siendo el principal mercado destino los Estados Unidos de América.
- En cuanto a su composición, los **productos tradicionales** tuvieron una participación del 96,0 por ciento, nivel mayor en 3,5 puntos porcentuales a lo registrado en febrero de 2014, ante el avance de los **productos tradicionales**, sobre todo mineros.
- Por destinos, resaltaron en participación Canadá (50,9 por ciento) y Suiza (44,4 por ciento). Por productos, destacó los envíos de oro (82,9 por ciento), plata (13,1 por ciento) y quinua (1,6 por ciento).

IV. CRÉDITO Y DEPÓSITOS

1. Créditos

- Los créditos en Ayacucho totalizaron S/. 965 millones en febrero, siendo mayor en 0,5 por ciento respecto de enero pasado y superior en 14,8 por ciento con relación a febrero de 2014. Respecto al mes previo, se sustentó en las mayores colocaciones por campaña escolar de las Instituciones No Bancarias (1,1 por ciento), como por créditos de consumo otorgados por el Banco de la Nación (1,0 por ciento). Con relación a febrero de 2014, el mayor saldo de Agrobanco (27,0 por ciento) obedeció al impulso de nuevos productos crediticios para compra de tractores, terrenos agrícolas y camiones, así como para el financiamiento de cultivos de cacao, café, palto, quinua y papa. En cuanto a la expansión de los créditos de las Cajas Municipales y Rurales (14,7 y 55,2 por ciento, respectivamente), se sustentó en préstamos a la micro y pequeña empresa del sector comercio y servicios, además del ingreso de nuevas entidades financieras a la región como CMAC Cusco y las CRAC Chavín y Credinka. En la Banca Múltiple, el incremento de 7,5 por ciento, se sustentó en el mayor impulso para colocación de tarjetas de crédito, como por créditos a empresas del sector comercio y servicios.

CUADRO Nº 7
AYACUCHO: CRÉDITO DIRECTO
(Saldos en millones de nuevos soles)

	Saldos en millones de nuevos soles		Tasa de crecimiento (%)	
	ene-15	feb-15	feb-15 / feb-14	feb-15 / ene-15
Banco de la Nación 1/	84	85	17,7	1,0
Agrobanco 2/	36	35	27,0	-0,4
Banca Múltiple	408	407	7,5	-0,2
Instituciones No Bancarias	432	437	21,0	1,1
Financieras	139	140	19,6	1,4
Cajas Municipales	227	230	14,7	1,2
Cajas Rurales	66	66	55,2	0,1
Edpymes	1	1	-20,9	3,7
TOTAL	960	965	14,8	0,5
Empresas	655	656	15,0	0,2
Personas	306	309	14,6	1,0
Consumo	253	256	11,7	0,9
Hipotecario	53	53	30,4	1,7
En MN	896	905	17,4	1,0
En ME	64	60	-13,3	-6,8

1/ Sólo considera los créditos de consumo e hipotecarios.

2/ No considera los créditos a las demás empresas del sector.

Fuente: Superintendencia de Banca, Seguros y AFP.

Elaboración: BCRP, Sucursal Huancayo. Departamento de Estudios Económicos.

- Respecto al tipo de crédito, lo orientado a empresas (68,0 por ciento de participación), mostró un incremento de 15,0 por ciento con relación a febrero de 2014, por mayores créditos a la pequeña y microempresa, en sectores como comercio y servicios; mientras que los créditos para personas, crecieron en (14,6 por ciento), por mayores saldos de créditos de consumo (11,7 por ciento) e hipotecario (30,4 por ciento), siendo en este último caso explicado por la atención de solicitudes de compra de vivienda en otros departamentos (principalmente Lima) como por el desarrollo de un proyecto de departamentos en la provincia de Huamanga.

GRÁFICO Nº 5
AYACUCHO: CRECIMIENTO DEL CREDITO DIRECTO
(Variación % respecto a similar mes del año anterior)

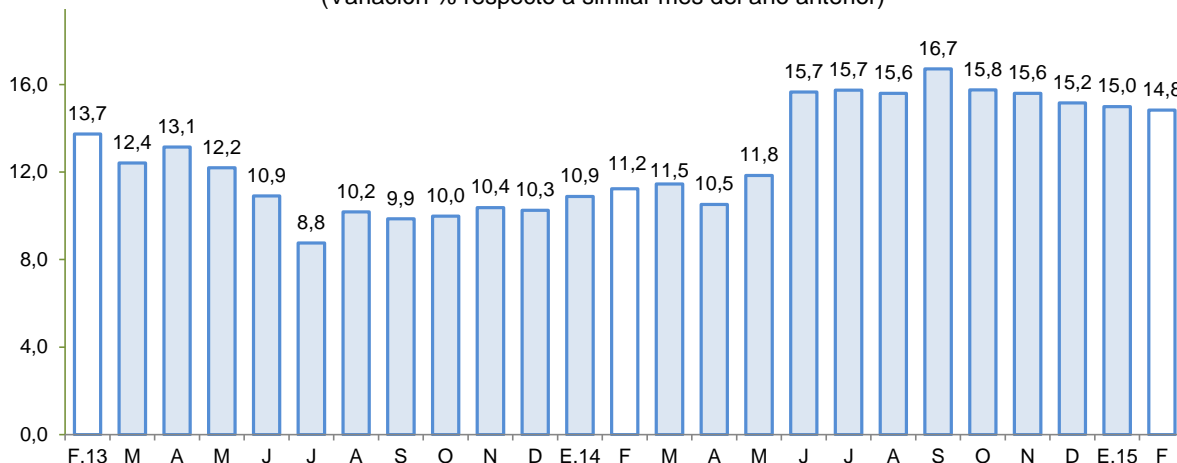

Fuente: Superintendencia de Banca, Seguros y AFP.

- Por tipo de moneda, crecieron respecto al mes pasado los de moneda nacional (1,0 por ciento) en contraste con la disminución en moneda extranjera (-6,8 por ciento), por lo que el ratio de dolarización se situó en 6,2 por ciento en febrero.
- Respecto a la morosidad en Ayacucho, al término de enero alcanzó 4,1 por ciento, inferior en 1,2 puntos porcentuales respecto a similar mes de 2014. Los mayores ratios se registraron en las Edpymes (9,1 por ciento) y Cajas Municipales (5,1 por ciento), principalmente en créditos a la micro y pequeña empresa.

GRÁFICO N° 6
AYACUCHO: TASA DE MOROSIDAD 1/ 2/
(En porcentaje)

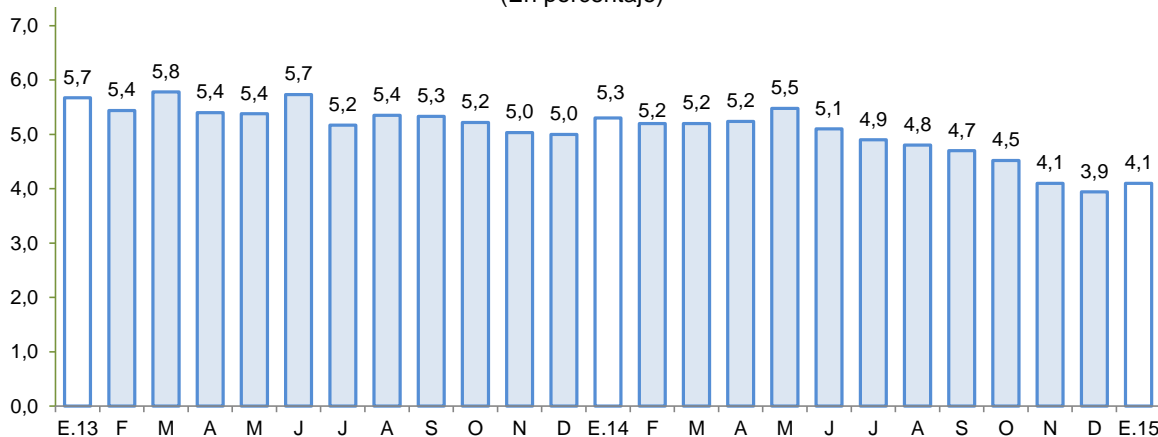

1/ Preliminar.

2/ Morosidad = (créditos vencidos + créditos en cobranza judicial) / colocaciones brutas.

Fuente: Superintendencia de Banca, Seguros y AFP.

2. Depósitos

- Los **depósitos** en febrero, registraron un saldo de S/. 718 millones, con una variación interanual de 5,0 por ciento, pero menor en 1,2 por ciento respecto al mes anterior. Respecto a enero, influenciado por los menores saldos de la Banca Múltiple (-3,9 por ciento), debido a que algunos empresarios efectuaron retiros con la finalidad de agenciarse de liquidez para festividades de carnavales como para la campaña escolar. Con relación a febrero de 2014, el incremento obedeció a la captación de fondos de la Banca Múltiple (18,1 por ciento) de parte de clientes institucionales (Cooperativas), como por apertura de cuentas a plazo con saldos de gratificaciones, en las Cajas Municipales (7,8 por ciento).

CUADRO Nº 8
AYACUCHO: DEPÓSITOS
(Saldos en millones de nuevos soles)

	SalDOS en millones de nuevos soles		Tasa de crecimiento (%)	
	ene-15	feb-15	feb-15 / feb-14	feb-15 / ene-15
Banco de la Nación	288	292	-5,8	1,3
Banca Múltiple	298	287	18,1	-3,9
Instituciones No Bancarias	140	139	6,4	-0,6
Financieras	6	6	23,7	1,8
Cajas Municipales	88	88	7,8	0,4
Cajas Rurales	47	45	2,2	-2,6
TOTAL	727	718	5,0	-1,2
Vista	244	229	-13,3	-6,3
Ahorro	315	323	17,5	2,7
A plazo	168	166	14,6	-1,2
En MN	651	637	3,7	-2,1
En ME	76	81	16,7	6,8

Fuente: Superintendencia de Banca, Seguros y AFP.

Elaboración: BCRP, Sucursal Huancayo. Departamento de Estudios Económicos.

- Según tipo de depósito, los depósitos de ahorro, que concentraron el 45,0 por ciento del total, mostraron un crecimiento interanual de 17,5 por ciento; mientras que los depósitos a plazos, con 23,1 por ciento de participación, crecieron 14,6 por ciento. Por tipo de moneda, los depósitos en soles crecieron 3,7 por ciento interanual, mientras que los depósitos en moneda extranjera lo hicieron en 16,7 por ciento.
- La tasa de dolarización fue de 11,3 por ciento, mayor en 1,1 de punto porcentual respecto a similar mes del pasado año. Esto último se explica, por la expectativa al alza de la cotización del dólar.

GRÁFICO Nº 7
AYACUCHO: CRECIMIENTO DE LOS DEPÓSITOS
(Variación % respecto a similar periodo del año anterior)

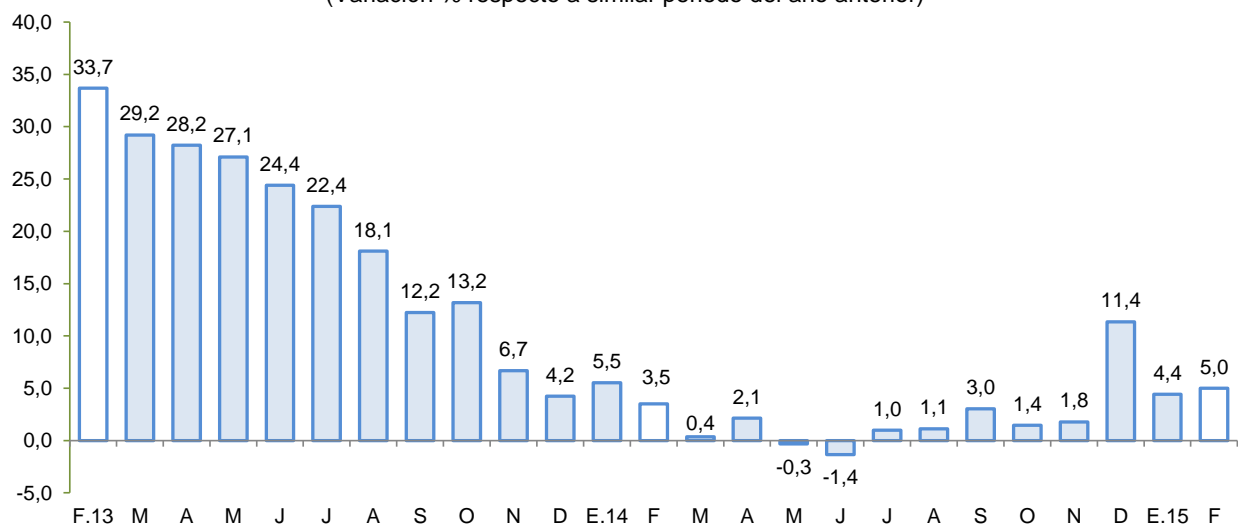

Fuente: Superintendencia de Banca, Seguros y AFP.

V. GASTO PÚBLICO NO FINANCIERO (Ejecución presupuestal)

1. Gasto corriente no financiero

- El gasto corriente no financiero aumentó 20,7 por ciento interanual en términos reales en febrero, debido a la expansión del gasto a nivel del Gobierno Nacional (51,6 por ciento), lo que contrarrestó la disminución del Gobierno Regional (-2,4 por ciento) como de los municipios (-23,7 por ciento). En el primer caso, el mayor desembolso obedeció a mayores pagos por personal y obligaciones sociales (23,6 por ciento) así como de compra de bienes y servicios (19,5 por ciento).

CUADRO Nº 9
GASTO CORRIENTE NO FINANCIERO 1/ 2/
(Millones de nuevos soles)

	Febrero			Enero - Febrero		
	2 014	2 015	Var %real	2 014	2 015	Var %real
Gobierno Nacional	57,1	88,9	51,6	109,4	130,9	16,3
Gobierno Regional	48,9	49,0	-2,4	97,5	100,2	-0,2
Gobiernos locales	14,2	11,2	-23,7	19,8	14,8	-27,6
Total	120,2	149,1	20,7	226,7	245,8	5,4

1/ Información actualizada al 31 de marzo de 2015.

2/ Comprende el gasto en remuneraciones y en bienes y servicios.

Fuente: Ministerio de Economía y Finanzas.

Elaboración: BCRP, Sucursal Huancayo. Departamento de Estudios Económicos.

- En el periodo acumulado de enero a febrero, el gasto aumentó en 5,4 por ciento en términos reales, sustentado también en la mayor ejecución del Gobierno Nacional (16,3 por ciento), prevaleciendo los mayores gastos en personal y obligaciones sociales (23,9 por ciento) así como de transferencias (24,4 por ciento).

2. Inversión pública

- La inversión pública en Ayacucho correspondiente a los tres niveles de gobierno totalizó en febrero S/. 58,5 millones, mayor en 2,4 por ciento respecto de febrero del año pasado. Al respecto, el incremento se observó a nivel del Gobierno Regional (42,8 por ciento).
- Del mismo modo, en el acumulado de enero a febrero, la inversión pública sumó S/. 82,9 millones, mayor en 9,3 por ciento respecto a igual lapso del año pasado, ante el avance observado en el Gobierno Nacional y Regional (2,4 y 69,8 por ciento, respectivamente).
- Cabe precisar que, la inversión se orientó principalmente a Transporte, Salud, Educación y Agropecuario, los que en conjunto representaron el 89,2 por ciento del total. Por nivel de gobierno, el mayor desembolso en inversiones fue realizado por Gobierno Nacional con una participación de 54,1 por ciento de participación.

CUADRO Nº 10
INVERSIÓN PÚBLICA 1/ 2/
(Millones de nuevos soles)

	Febrero			Enero - Febrero		
	2 014	2 015	Var %real	2 014	2 015	Var %real
Gobierno Nacional	26,9	27,2	-1,7	42,6	44,9	2,4
Gobierno Regional	14,1	20,8	42,8	15,0	26,2	69,8
Gobiernos locales	14,6	10,6	-29,3	16,1	11,9	-28,6
Inversión Pública	55,6	58,5	2,4	73,7	82,9	9,3

1/ Información actualizada al 31 de marzo de 2015.

2/ Comprende la adquisición de activos no financieros.

Fuente: Ministerio de Economía y Finanzas.

Elaboración: BCRP, Sucursal Huancayo. Departamento de Estudios Económicos.

GRÁFICO Nº 8
CRECIMIENTO DE LA INVERSIÓN PÚBLICA
(Variación % real acumulada 12 meses)

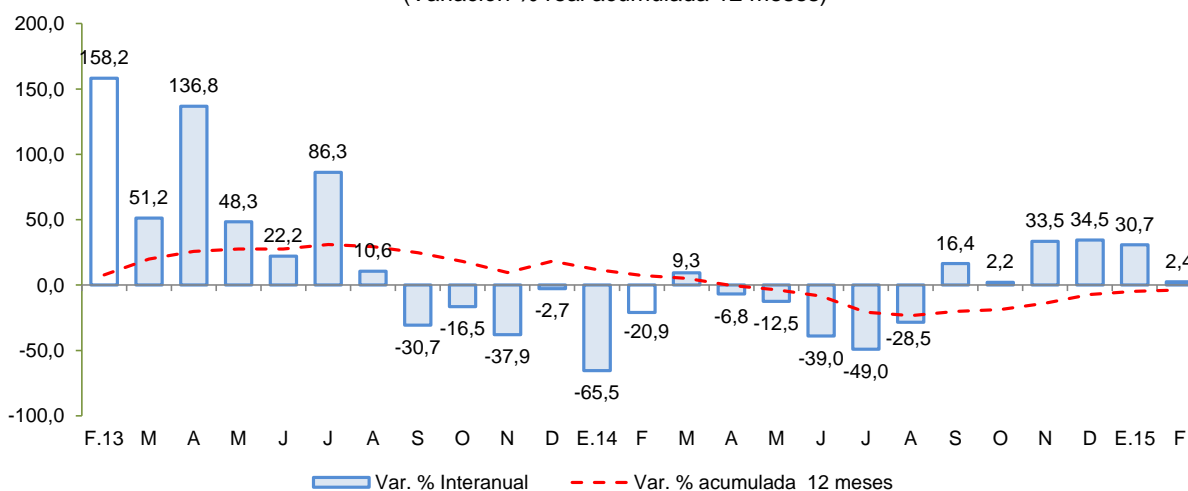

Fuente: MEF

Entre los principales proyectos que se vienen ejecutando destacan:

- Rehabilitación y mejoramiento de la carretera Quinua – San Francisco de una longitud de 145 Km, cuyo costo total asciende a S/. 758,8 millones. La obra se encuentra a cargo del Ministerio de Transportes y Comunicaciones y ha considerado un presupuesto para el 2015 de S/. 156,2 millones.
- Rehabilitación y mejoramiento de la carretera Imperial – Mayocc - Ayacucho tramo Mayocc – Huanta, cuyo costo total es de S/. 135,8 millones y el presupuesto considerado para el 2015 fue de S/. 45,1 millones. También a cargo del Ministerio de Transportes y Comunicaciones.
- Mejoramiento de la capacidad resolutive del Hospital Miguel Ángel Mariscal Llerena con un presupuesto de S/. 24,5 millones para el 2015 a cargo del Gobierno Regional de Ayacucho.
- Rehabilitación y remodelación de la infraestructura educativa y equipamiento de la I.E. Mariscal Cáceres, en la provincia de Huamanga, con un presupuesto de S/. 21,4 millones para el 2015.

- Mejoramiento de la carretera Abra Toccto - Condorccochoa, en los distritos de Chiara (Huamanga) y Los Morochucos (Cangallo), a cargo del Gobierno Regional de Ayacucho y con un presupuesto de S/. 5,0 millones.

VI. ANEXOS



ANEXO 1

AYACUCHO: PRODUCCIÓN AGROPECUARIA 1/
(En toneladas)

PRODUCTOS	2014											2015		PRODUCTOS
	FEB	MAR	ABR	MAY	JUN	JUL	AGO	SET	OCT	NOV	DIC	ENE	FEB	
TOTAL AGRÍCOLA	61 476	78 844	120 580	210 346	188 248	64 549	28 110	27 433	29 276	32 826	35 336	44 032	56 848	TOTAL AGRÍCOLA
Ajo	6	21	79	252	459	298	17	153	23	0	91	0	16	Ajo
Alfalfa	22 146	19 554	17 475	15 436	13 393	12 043	12 588	15 046	17 599	20 351	19 575	20 706	21 428	Alfalfa
Arroz cáscara	16	233	306	83	0	0	0	0	0	0	0	0	26	Arroz cáscara
Arveja grano seco	0	3	247	2 140	1 568	464	3	1	0	0	0	0	0	Arveja grano seco
Arveja grano verde	1 248	1 103	422	57	77	123	118	140	79	207	691	823	701	Arveja grano verde
Cacao	78	196	500	1 038	1 543	993	410	107	2	1	0	46	87	Cacao
Café	25	125	320	577	792	306	100	24	0	0	0	5	29	Café
Cebada grano	2	1	10	2 246	9 407	3 755	1 121	308	45	48	151	1	0	Cebada grano
Cebolla	548	551	989	896	697	96	0	45	51	62	110	288	737	Cebolla
Frijol grano seco	0	8	188	1 277	597	129	61	85	16	0	23	0	1	Frijol grano seco
Haba grano seco	0	0	340	1 724	3 585	1 744	54	0	0	0	0	0	0	Haba grano seco
Haba grano verde	937	1 383	1 348	528	85	45	117	37	198	138	128	450	774	Haba grano verde
Maíz amarillo duro	150	545	1 022	411	131	53	33	108	0	0	0	0	431	Maíz amarillo duro
Maíz amiláceo	0	0	903	7 255	9 629	3 371	83	0	0	0	0	0	0	Maíz amiláceo
Maíz choclo	2 123	3 264	3 658	1 178	279	14	43	32	56	162	488	1 524	2 407	Maíz choclo
Mashua	0	0	217	2 030	1 613	98	0	0	0	0	0	0	0	Mashua
Melocotón	912	610	183	3	0	0	0	0	0	0	5	365	840	Melocotón
Naranja	137	335	492	773	842	551	271	158	80	49	43	57	163	Naranja
Oca	0	9	504	3 008	2 135	108	0	0	0	0	0	0	0	Oca
Olluco	0	25	1 438	5 478	5 638	380	0	0	0	0	0	0	0	Olluco
Palta	606	658	712	622	513	418	258	169	159	322	385	415	574	Palta
Papa	9 752	21 369	44 703	114 981	106 505	21 518	1 147	140	398	935	2 413	4 505	9 317	Papa
Papaya	176	187	185	171	181	176	159	172	178	186	187	183	161	Papaya
Piña	181	132	84	56	51	59	109	297	580	638	399	326	274	Piña
Plátano	510	516	516	461	524	487	519	498	507	492	445	538	486	Plátano
Quinua	47	35	619	4 185	4 952	242	15	11	11	57	149	284	202	Quinua
Trigo	18	15	20	1 316	5 672	3 780	891	315	26	140	104	8	0	Trigo
Tomate	64	37	158	86	128	272	127	200	53	69	194	156	134	Tomate
Tuna	6 248	3 928	1 333	310	99	89	76	72	128	240	541	1 863	4 091	Tuna
Yuca	877	569	627	521	642	529	564	651	640	593	577	832	790	Yuca
Zapallo	0	0	98	91	226	96	73	78	64	0	0	0	24	Zapallo
TOTAL PECUARIO	5 519	10 749	13 123	10 717	7 917	5 560	4 098	2 771	2 075	2 331	2 950	3 384	5 352	TOTAL PECUARIO
Carne 2/	1 212	1 414	1 606	1 775	1 857	1 854	1 663	1 374	1 236	1 226	1 582	1 095	1 187	Carne 2/
Carne de ovino 2/	119	144	180	206	198	183	178	149	137	114	162	118	121	Carne de ovino 2/
Carne de porcino 2/	165	197	203	211	203	231	207	165	154	165	257	155	166	Carne de porcino 2/
Carne de vacuno 2/	793	913	1 033	1 168	1 262	1 244	1 091	897	799	788	981	690	755	Carne de vacuno 2/
Leche de vacuno	4 235	9 146	11 306	8 789	5 954	3 625	2 360	1 335	779	1 006	1 257	2 205	4 091	Leche de vacuno

1/ Información preliminar.

2/ Peso neto.

Fuente: MNAGRI

Elaboración: BCRP, Sucursal Huancayo. Departamento de Estudios Económicos.



ANEXO 2

AYACUCHO: SUPERFICIE SEMBRADA 1/
(En hectáreas)

CULTIVO	2013 - 2014						2014-2015							CULTIVO
	FEB	MAR	ABR	MAY	JUN	JUL	AGO	SET	OCT	NOV	DIC	ENE	FEB	
Ajo	5	20	3	16	1	1	2	41	78	124	20	4	13	Ajo
Arroz cáscara	0	0	0	0	0	0	0	27	74	49	9	0	0	Arroz cáscara
Arveja grano seco	0	0	0	0	0	0	1	140	887	1 958	1 410	260	11	Arveja grano seco
Arveja grano verde	36	46	39	23	73	45	210	464	529	234	104	24	27	Arveja grano verde
Cacao	0	0	0	0	0	0	300	29	0	0	0	0	0	Cacao
Café	0	0	0	0	0	0	0	60	0	0	0	0	0	Café
Cebada grano	415	80	0	99	75	9	3	10	679	4 862	5 583	2 569	477	Cebada grano
Cebolla	1	1	10	3	2	10	15	82	107	127	75	27	4	Cebolla
Frijol grano seco	34	25	19	24	0	0	15	50	309	697	800	263	38	Frijol grano seco
Haba grano seco	0	0	0	0	0	0	112	885	3 268	2 492	490	28	0	Haba grano seco
Haba grano verde	31	18	6	56	28	30	166	484	664	355	43	4	11	Haba grano verde
Maíz amarillo duro	29	1	0	0	0	3	8	318	244	210	87	23	0	Maíz amarillo duro
Maíz amiláceo	0	0	0	0	0	0	48	2 321	8 909	7 592	2 079	90	0	Maíz amiláceo
Maíz choclo	8	0	11	14	15	86	245	580	644	464	36	2	0	Maíz choclo
Oca	0	2	0	0	0	0	18	357	588	368	7	0	0	Oca
Olluco	0	0	0	0	0	0	173	482	1 214	1 077	94	0	0	Olluco
Palto	3	4	0	1	0	6	13	1	0	3	6	10	5	Palto
Papa	0	8	6	53	75	148	994	2 120	7 304	8 138	2 849	129	1	Papa
Quinua	12	0	65	111	36	117	346	366	3 400	5 539	1 410	140	13	Quinua
Tomate	15	6	11	9	2	12	18	15	4	13	16	1	8	Tomate
Trigo	432	49	0	117	58	15	5	17	278	3 303	4 210	2 063	274	Trigo
Yuca	3	0	1	0	0	2	3	218	196	10	3	2	3	Yuca
Zanahoria	3	0	11	3	5	5	22	30	49	63	54	8	1	Zanahoria
Zapallo	4	10	0	0	0	0	0	5	18	20	7	15	0	Zapallo

1/ Cifras preliminares.

Fuente: DRA - Ayacucho

Elaboración: BCRP, Sucursal Huancayo. Departamento de Estudios Económicos.



ANEXO 3

AYACUCHO: PRODUCCIÓN MINERA 1/

PRODUCTOS	2014											2015		PRODUCTOS
	FEB	MAR	ABR	MAY	JUN	JUL	AGO	SET	OCT	NOV	DIC	ENE	FEB	
MINERÍA METÁLICA														MINERÍA METÁLICA
Oro (KGF)	729	919	909	969	929	899	848	789	792	727	763	649	574	Oro (KGF)
Plata (KGF)	23 855	27 290	28 655	27 124	25 679	24 972	22 319	24 133	22 580	24 695	26 524	16 512	18 436	Plata (KGF)
Zinc (TMF)	3 496	3 725	4 077	4 182	4 075	3 941	4 036	3 628	3 998	3 852	3 994	3 976	3 662	Zinc (TMF)
Plomo (TMF)	973	923	906	878	1 042	1 061	985	943	898	906	962	1 047	757	Plomo (TMF)
Cobre (TMF)	43	45	52	53	37	33	31	36	41	38	29	26	21	Cobre (TMF)

1/ Cifras preliminares

Fuente: MINEM.

Elaboración: BCRP, Sucursal Huancayo. Departamento de Estudios Económicos.



ANEXO 4

AYACUCHO: EXPORTACIONES POR GRUPO DE PRODUCTO 1/
(Millones de US\$ FOB)

TIPO	2014											2015		TIPO
	FEB	MAR	ABR	MAY	JUN	JUL	AGO	SET	OCT	NOV	DIC	ENE	FEB	
PRODUCTOS TRADICIONALES	15,7	24,6	25,6	14,6	14,0	22,2	26,4	19,5	19,0	9,2	10,1	17,3	13,7	PRODUCTOS TRADICIONALES
Pesqueros	0,0	0,0	0,0	0,0	0,0	0,0	0,0	0,0	0,0	0,0	0,0	0,0	0,0	Pesqueros
Agrícolas	0,0	0,1	0,3	0,0	0,0	0,1	0,0	0,4	0,0	0,3	0,0	0,0	0,0	Agrícolas
Mineros	15,7	24,5	25,3	14,6	14,0	22,2	26,4	19,2	19,0	8,9	10,1	17,3	13,7	Mineros
PRODUCTOS NO TRADICIONALES	1,2	1,0	2,3	1,6	2,5	3,0	3,8	2,7	2,4	0,8	0,6	0,4	0,8	PRODUCTOS NO TRADICIONALES
Agropecuarios	1,1	0,9	2,2	1,6	2,5	2,9	3,6	2,7	2,2	0,8	0,5	0,3	0,8	Agropecuarios
Maderas y papeles, y sus manufacturas	0,0	0,0	0,0	0,0	0,0	0,0	0,0	0,0	0,0	0,0	0,0	0,0	0,0	Maderas y papeles, y sus manufacturas
Metal - mecánico	0,0	0,0	0,0	0,0	0,0	0,0	0,0	0,0	0,0	0,0	0,0	0,0	0,0	Metal - mecánico
Minería no metálica	0,0	0,0	0,0	0,0	0,0	0,0	0,0	0,0	0,0	0,0	0,0	0,0	0,0	Minería no metálica
Pesqueros	0,0	0,0	0,0	0,0	0,0	0,0	0,0	0,0	0,0	0,0	0,0	0,0	0,0	Pesqueros
Químicos	0,0	0,0	0,0	0,0	0,0	0,0	0,0	0,0	0,0	0,0	0,0	0,0	0,0	Químicos
Sidero - metalúrgico y joyería	0,0	0,0	0,0	0,0	0,0	0,0	0,0	0,0	0,0	0,0	0,0	0,0	0,0	Sidero - metalúrgico y joyería
Textiles	0,1	0,0	0,1	0,0	0,1	0,0	0,2	0,0	0,2	0,0	0,1	0,1	0,0	Textiles
Otros	0,0	0,0	0,0	0,0	0,0	0,0	0,0	0,0	0,0	0,0	0,0	0,0	0,0	Otros
OTROS	0,0	0,0	0,0	0,0	0,0	0,0	0,0	0,0	0,0	0,0	0,0	0,0	0,0	OTROS
TOTAL EXPORTACIONES	16,9	25,6	27,9	16,2	16,5	25,2	30,3	22,2	21,5	10,1	10,7	17,7	14,6	TOTAL EXPORTACIONES

1/ Cifras Preliminares.

Fuente: SUNAT.

Elaboración: BCRP, Sucursal Huancayo. Departamento de Estudios Económicos.



ANEXO 5

AYACUCHO: INGRESOS CORRIENTES DEL GOBIERNO CENTRAL
(Millones de nuevos soles)

	2014											2015		
	FEB	MAR	ABR	MAY	JUN	JUL	AGO	SET	OCT	NOV	DIC	ENE	FEB	
I. INGRESOS TRIBUTARIOS	8	8	8	7	7	7	8	8	8	8	9	12	7	I. INGRESOS TRIBUTARIOS
1). Impuesto a la Renta	4	4	5	4	3	3	4	5	5	5	5	7	3	1). Impuesto a la Renta
Personas Naturales	1	1	1	1	1	1	1	1	1	1	2	2	1	Personas Naturales
Personas Jurídicas	3	3	2	2	2	2	3	3	3	3	3	4	2	Personas Jurídicas
Regularización	0	1	2	1	0	0	0	0	0	0	0	0	0	Regularización
2). Impuesto a las Importaciones	0	0	0	0	0	0	0	0	0	0	0	0	0	2). Impuesto a las Importaciones
3). Impuesto General a las Ventas (IGV)	3	3	2	3	2	2	3	2	3	3	3	4	3	3). Impuesto General a las Ventas (IGV)
Operaciones Internas	3	3	2	3	2	2	3	2	3	3	3	4	3	Operaciones Internas
Operaciones Externas	0	0	0	0	0	0	0	0	0	0	0	0	0	Operaciones Externas
4. Impuesto Selectivo al Consumo (ISC)	0	0	0	0	0	0	0	0	0	0	0	0	0	4. Impuesto Selectivo al Consumo (ISC)
5). Otros Ingresos Tributarios	1	1	1	1	1	1	1	1	1	1	1	1	1	5). Otros Ingresos Tributarios
II. INGRESOS NO TRIBUTARIOS	1	0	2	1	1	1	0	2	1	1	2	1	1	II. INGRESOS NO TRIBUTARIOS
TOTAL INGRESOS (I+II)	8	8	10	7	7	7	8	9	9	9	11	13	8	TOTAL INGRESOS (I+II)

Fuente: Superintendencia Nacional de Administración Tributaria - SUNAT

Elaboración: BCRP, Sucursal Huancayo. Departamento de Estudios Económicos.



ANEXO 6

AYACUCHO: GASTOS NO FINANCIEROS DEL GOBIERNO NACIONAL 1/
(Millones de nuevos soles)

	2014											2015		
	FEB	MAR	ABR	MAY	JUN	JUL	AGO	SET	OCT	NOV	DIC	ENE	FEB	
GASTOS NO FINANCIEROS	84	60	90	102	111	99	120	108	132	99	205	60	120	GASTOS NO FINANCIEROS
a. GASTOS CORRIENTES	57	45	54	67	89	70	93	60	82	64	114	42	89	a. GASTOS CORRIENTES
1. Personal y obligaciones sociales	18	19	19	19	20	21	21	22	22	21	26	24	23	1. Personal y obligaciones sociales
2. Pensiones y prestaciones sociales	1	1	2	2	1	2	2	1	2	1	3	1	1	2. Pensiones y prestaciones sociales
3. Bienes y servicios	22	22	17	36	33	45	39	33	29	29	34	16	27	3. Bienes y servicios
4. Donaciones y transferencias 2/	0	0	0	0	0	0	0	0	0	0	0	0	18	4. Donaciones y transferencias 2/
5. Otros gastos	16	3	15	10	35	1	30	4	30	12	51	1	19	5. Otros gastos
b. GASTOS DE CAPITAL	27	15	36	34	22	30	27	48	49	35	91	18	31	b. GASTOS DE CAPITAL
1. Adquisición de activos no financieros	27	15	36	34	22	29	27	47	49	35	87	18	27	1. Adquisición de activos no financieros
2. Donaciones y transferencias 2/	0	0	0	0	0	0	0	1	0	0	2	0	4	2. Donaciones y transferencias 2/
3. Otros gastos de capital	0	0	0	0	0	0	0	0	0	0	3	0	0	3. Otros gastos de capital

1/ Información actualizada al 31 de marzo de 2015.

2/ Neto de transferencias intergubernamentales.

Fuente: Ministerio de Economía y Finanzas.

Elaboración: BCRP, Sucursal Huancayo, Departamento de Estudios Económicos.



ANEXO 7

AYACUCHO: GASTOS NO FINANCIEROS DEL GOBIERNO REGIONAL 1/
(Millones de nuevos soles)

	2014											2015		
	FEB	MAR	ABR	MAY	JUN	JUL	AGO	SET	OCT	NOV	DIC	ENE	FEB	
GASTOS NO FINANCIEROS	63	132	81	76	71	91	90	73	78	86	268	57	70	GASTOS NO FINANCIEROS
a. GASTOS CORRIENTES	49	43	49	52	54	72	76	60	58	65	119	51	49	a. GASTOS CORRIENTES
1. Personal y obligaciones sociales	39	32	37	38	38	52	52	41	39	47	72	42	38	1. Personal y obligaciones sociales
2. Pensiones y prestaciones sociales	4	3	4	4	4	6	10	5	4	4	8	5	3	2. Pensiones y prestaciones sociales
3. Bienes y servicios	6	8	8	11	12	15	14	15	15	14	39	4	7	3. Bienes y servicios
4. Donaciones y transferencias	0	0	0	0	0	0	0	0	0	0	0	0	0	4. Donaciones y transferencias
5. Otros gastos	0	0	0	0	0	0	0	0	0	0	1	0	0	5. Otros gastos
b. GASTOS DE CAPITAL	14	89	32	24	17	19	14	12	21	21	149	5	21	b. GASTOS DE CAPITAL
1. Adquisición de activos no financieros	14	89	32	24	17	14	14	12	21	20	153	5	21	1. Adquisición de activos no financieros
2. Donaciones y transferencias	0	0	0	0	0	5	0	0	0	1	-5	0	0	2. Donaciones y transferencias
3. Otros gastos de capital	0	0	0	0	0	0	0	0	0	0	0	0	0	3. Otros gastos de capital

1/ Información actualizada al 31 de marzo de 2015.

Fuente: Ministerio de Economía y Finanzas.

Elaboración: BCRP, Sucursal Huancayo. Departamento de Estudios Económicos.

ANEXO 8

AYACUCHO: GASTOS NO FINANCIEROS DE GOBIERNOS LOCALES 1/
(Millones de nuevos soles)

	2014											2015		
	FEB	MAR	ABR	MAY	JUN	JUL	AGO	SET	OCT	NOV	DIC	ENE	FEB	
GASTOS NO FINANCIEROS	29	36	60	57	64	90	58	75	79	88	170	5	22	GASTOS NO FINANCIEROS
a. GASTOS CORRIENTES	14	14	15	16	15	17	15	15	16	17	32	4	11	a. GASTOS CORRIENTES
1. Personal y obligaciones sociales	4	3	3	3	3	4	3	3	4	3	5	2	4	1. Personal y obligaciones sociales
2. Pensiones y prestaciones sociales	0	0	1	2	2	2	1	2	2	1	3	0	0	2. Pensiones y prestaciones sociales
3. Bienes y servicios	8	10	10	11	10	10	9	9	9	9	22	1	7	3. Bienes y servicios
4. Donaciones y transferencias	2	0	0	1	1	1	1	1	2	4	2	0	0	4. Donaciones y transferencias
5. Otros gastos	0	0	0	0	0	0	0	0	0	0	0	0	0	5. Otros gastos
b. GASTOS DE CAPITAL	15	22	45	41	49	73	43	60	63	71	138	1	11	b. GASTOS DE CAPITAL
1. Adquisición de activos no financieros	15	22	45	40	45	73	43	59	63	70	138	1	11	1. Adquisición de activos no financieros
2. Donaciones y transferencias	0	0	0	0	4	0	1	1	1	0	0	0	0	2. Donaciones y transferencias
3. Otros gastos de capital	0	0	0	0	0	0	0	0	0	0	0	0	0	3. Otros gastos de capital

1/ Información actualizada al 31 de marzo de 2015.

Fuente: Ministerio de Economía y Finanzas.

Elaboración: BCRP, Sucursal Huancayo. Departamento de Estudios Económicos.

ANEXO 9

AYACUCHO: MOROSIDAD
(En porcentajes)

	2014												2015	
	ENE	FEB	MAR	ABR	MAY	JUN	JUL	AGO	SET	OCT	NOV	DIC	ENE	
I. BANCA MULTIPLE	6,0	6,1	6,1	6,2	6,8	5,8	5,3	5,5	5,5	5,4	4,7	4,6	4,8	I. BANCA MULTIPLE
II. INSTITUCIONES NO BANCARIAS														II. INSTITUCIONES NO BANCARIAS
Empresas Financieras	4,2	4,3	4,0	4,0	3,8	3,9	3,9	3,8	3,6	3,4	3,4	3,2	3,4	Empresas Financieras
Cajas Municipales	6,2	6,3	6,2	6,5	6,7	6,4	6,4	6,0	5,8	5,5	5,3	4,9	5,1	Cajas Municipales
Cajas Rurales	5,9	5,5	5,4	5,0	5,1	6,1	5,0	5,3	4,9	3,9	3,2	3,1	3,4	Cajas Rurales
Edpymes	2,7	4,3	3,6	5,2	5,8	5,1	4,6	8,0	10,4	10,8	9,9	9,4	9,1	Edpymes
III. ENTIDADES ESTATALES														III. ENTIDADES ESTATALES
Banco de la Nación 1/	1,5	1,5	1,4	1,4	1,4	1,5	1,6	1,7	1,6	1,6	1,7	1,6	1,5	Banco de la Nación 1/
Agrobanco 2/	2,5	1,2	1,2	1,2	1,2	1,2	1,3	1,3	1,1	1,1	1,0	0,9	1,0	Agrobanco 2/
Total	5,3	5,2	5,2	5,2	5,5	5,1	4,9	4,8	4,7	4,5	4,1	3,9	4,1	Total

1/ Sólo considera los créditos de consumo e hipotecario

2/ No considera los créditos a las demás empresas del sector.

Fuente: SBS

Elaboración: BCRP, Sucursal Huancayo. Departamento de Estudios Económicos.



