



# Pasco: Síntesis de Actividad Económica - Setiembre 2015 -

Departamento de Estudios Económicos  
Sucursal Huancayo

Miércoles, 23 de diciembre de 2015

*El Banco Central de Reserva del Perú (BCRP) ha considerado presentar un conjunto de indicadores sectoriales de actividad económica con la finalidad de poder realizar el seguimiento del desempeño de la economía departamental. Para el sector real, se ha utilizado el Valor Bruto de Producción a precios del año 2007 para los sectores disponibles. Cabe señalar que a partir de enero 2014, el Instituto Nacional de Estadística (INEI) ha realizado el cambio de año base (de 1994 a 2007) para la construcción del Producto Bruto Interno (PBI) nacional, estando en elaboración la desagregación departamental. En la medida que se publique referida información, el BCRP volvería a elaborar para cada departamento un indicador agregado de actividad económica.*

Durante setiembre, el sector minero disminuyó en 12,1 por ciento interanual, explicado por la menor producción de cobre, oro y plata. De forma contraria, la producción agropecuaria creció en 2,7 por ciento, influenciado por el incremento de las actividades agrícola (2,0 por ciento) y pecuaria (4,2 por ciento).

## Actividad Primaria

- El **sector agropecuario** creció en 2,7 por ciento interanual en setiembre, sumando diez meses de continuo crecimiento, sustentado en los incrementos de las actividades agrícola (2,0 por ciento) y pecuaria (4,2 por ciento). Entre enero y setiembre, aumentó en 13,5 por ciento respecto a similar periodo de 2014, ante el dinamismo observado en los subsectores agrícola (17,7 por ciento) y pecuario (0,8 por ciento).
- La **actividad minera** registró un resultado negativo por quinto mes consecutivo. En setiembre, disminuyó en 12,1 por ciento interanual, debido a la menor producción de cobre (-31,3 por ciento), oro (-22,7 por ciento) y plata (-33,0 por ciento). Entre enero y setiembre, disminuyó en 10,8 por ciento respecto a similar periodo de 2014, influenciado por la menor producción de cobre (-27,2 por ciento) y plata (-31,4 por ciento).

### Crecimiento de la producción agropecuaria 1/ (Var.% real respecto a similar mes del año anterior)

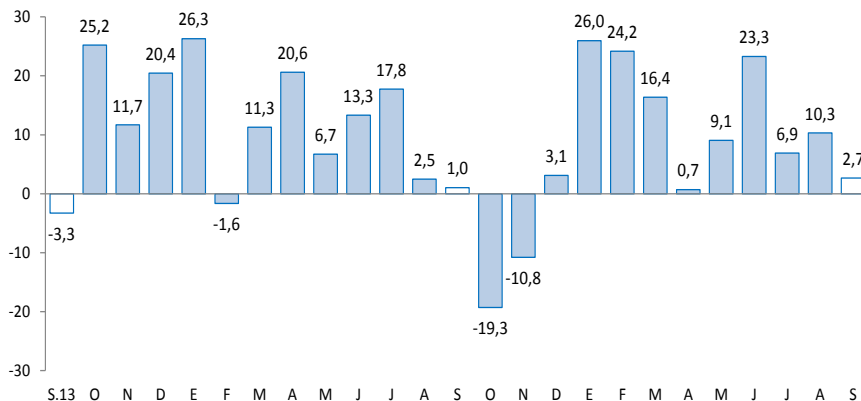

1/ A precios de 2007  
Fuente: Ministerio de Agricultura y Riego

### Crecimiento de la producción minera 1/ (Var.% real respecto a similar mes del año anterior)

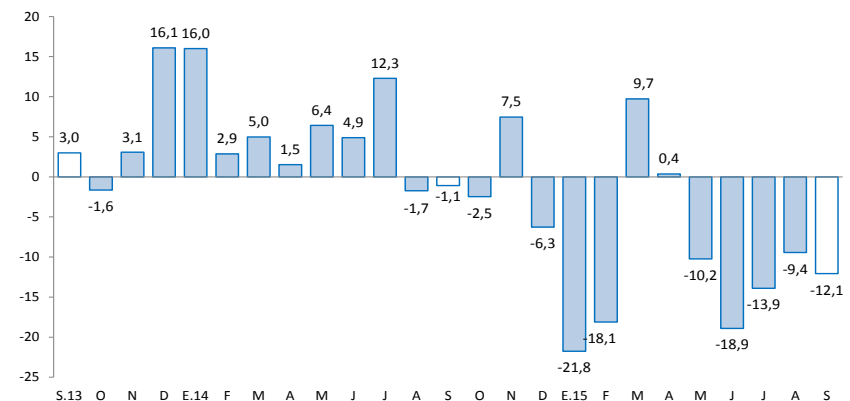

1/ A precios de 2007  
Fuente: MINEM

**En setiembre, destacó el incremento del crédito directo total (10,4 por ciento); crédito de consumo (13,2 por ciento); crédito hipotecario (25,0 por ciento); y los arribos a establecimientos de hospedaje (5,1 por ciento).**

- Los **despachos de cemento** disminuyeron luego de incrementarse en 1,1 por ciento en el mes previo. En setiembre, se redujeron en 15,3 por ciento interanual, explicado principalmente por el menor desempeño de la inversión privada y pública. Entre enero y setiembre, se contrajeron en 17,4 por ciento respecto a similar periodo de 2014, asociado principalmente a la menor inversión privada y pública, decreciendo esta última en 13,2 por ciento en el acumulado.
- Los **arribos a los establecimientos de hospedaje** se incrementó luego de disminuir en el mes previo. En setiembre, creció en 5,1 por ciento interanual, explicado por la mayor afluencia de visitantes nacionales (4,8 por ciento) y extranjeros (29,7 por ciento). Entre enero y setiembre, sumó 182,9 miles de arribos, registrando un crecimiento de 7,7 por ciento respecto de similar periodo de 2014, influenciado por los incrementos de visitantes nacionales (8,0 por ciento) hacia las provincias de Oxapampa y Pasco.
- El **crédito directo total** en la región (S/. 551 millones) aumentó en 10,4 por ciento en términos nominales con respecto a setiembre de 2014, sobresaliendo los mayores montos otorgados por Agrobanco, la Banca Múltiple e instituciones no bancarias; mientras que los créditos de consumo e hipotecarios crecieron en 13,2 y 25,0 por ciento, respectivamente.
- Por su parte, la **inversión pública** del mes (S/. 22 millones) disminuyó en 49,4 por ciento interanual, ante los menores montos ejecutados en todos los niveles de gobierno. Entre enero y setiembre, acumuló una ejecución de S/. 213 millones, inferior en S/. 24 millones (-13,2 por ciento) respecto a similar periodo de 2014, ante los menores desembolsos en el Gobierno Regional y los municipios. En el avance, los tres principales proyectos con mayor monto ejecutado fueron: “Mejoramiento y ampliación de los servicios de saneamiento y fortalecimiento institucional integral de la EMAPA Pasco” con un gasto devengado de S/. 35,1 millones, a cargo del Gobierno Regional; “Ampliación y mejoramiento del servicio de internamiento penitenciario en la jurisdicción de la oficina regional oriente Pucallpa” con un gasto acumulado de S/. 26,1 millones, a cargo del Gobierno Nacional; y “Mejoramiento, ampliación de los sistemas de agua potable, sistema de alcantarillado y tratamiento de aguas residuales de la localidad de Tlacayán, distrito de Tlacayán, Pasco” con un gasto de S/. 12,8 millones, ejecutado por las municipalidades.

## Otros indicadores de actividad económica

(Variación % respecto a similar mes del año anterior)

	Abr.15	May.15	Jun.15	Jul.15	Ago.15	Set.15
Despachos de cemento 1/	↓-26,0	↓-28,2	↓-16,0	↓-8,0	↑1,1	↓-15,3
Arribos a los establecimientos de hospedaje	↑11,2	↑9,4	↓-6,9	↑2,8	↓-15,9	↑5,1
Crédito total 2/	↑13,4	↑12,8	↑10,5	↑10,0	↑9,4	↑10,4
Crédito de consumo 2/	↑12,4	↑12,9	↑13,5	↑13,1	↑12,9	↑13,2
Crédito hipotecario 2/	↑17,3	↑21,0	↑22,2	↑23,2	↑23,2	↑25,0
Inversión pública 1/	↓-130,4	↑103,9	↑64,8	↑53,1	↑8,0	↓-49,4

1/ En términos reales.

2/ En términos nominales.

Fuentes: BCRP - Sucursal Huancayo, UNACEM, MINCETUR, MTPE, SBS y MEF.

**Durante enero y setiembre, la inversión minera en Pasco alcanzó US\$ 127,5 millones, el undécimo a nivel nacional, menor en 50,1 por ciento respecto de similar periodo de 2014.**

- Durante enero y setiembre, la inversión minera en Pasco alcanzó US\$ 127,5 millones, el undécimo a nivel nacional, menor en 50,1 por ciento comparado a similar periodo de 2014. Durante el mismo periodo, las transferencias por Canon Minero alcanzó S/. 45,3 millones. En el 2008 Pasco recibió por Canon Minero S/. 377,2 millones, el mayor desde el 2005 a la fecha.
- **En minería, Milpo** viene creando una unidad denominada Complejo Minero de Pasco para integrar las operaciones polimetálicas de sus unidades mineras El Porvenir y Atacocha, y así reducir costos e incrementar la eficiencia de las operaciones. Se espera que en los próximos meses se inicie las operaciones de este complejo. La inversión estimada en esta ampliación es de US\$ 45 millones.
- **En minería, Atacocha**, según el informe de Kallpa Securities SAB, anunció que producirá hasta el 2022 en Pasco, cuando inicialmente se estimaba que la unidad minera estaría en producción hasta el 2019. El nuevo estimado comprende la duplicación de las reservas y el aumento de 20,2 por ciento en los recursos.
- **En minería**, la minera canadiense Pan American Silver invertirá US\$ 10 millones en su operación Huarón (Pasco), en obras relacionadas a cancha de relaves, perforación diamantina y equipos de minado. Para este año, se espera que Huarón produzca hasta 3,8 millones de onzas de plata.
- **En electricidad**, la empresa de generación eléctrica Rio Baños (Egerba) obtuvo la aprobación para el proyecto de transmisión eléctrica de 220 KW que conectará las centrales hidroeléctricas Chancay 2 (Huaral) y Rucuy (Pasco). El proyecto se realizará en dos etapas con una inversión de US\$ 17 millones, en el cual se prevén instalar 144 torres.
- **En hidrocarburos**, la compañía Petrolífera Petroleum del Perú, prevé invertir hasta US\$ 480 millones en la perforación de ocho pozos exploratorios y confirmatorios en el lote 107 (252 mil hectáreas), ubicados en Huánuco y Pasco. Este proyecto consistirá en la instalación de dos plataformas, de donde se podrán perforar estos pozos. La inversión por cada pozo ascendería a US\$ 60 millones y el cronograma de actividades para cada pozo sería de 16 meses.

El sector agropecuario creció en 2,7 por ciento interanual en setiembre, sustentado en los incrementos de las actividades agrícola (2,0 por ciento) y pecuaria (4,2 por ciento). Entre enero y setiembre, aumentó en 13,5 por ciento respecto a similar periodo de 2014, ante el dinamismo observado en los subsectores agrícola (17,7 por ciento) y pecuario (0,8 por ciento).

## Producción de principales productos agropecuarios 1/ (En toneladas)

Subsectores	Estructura Porcentual 2013 /2	Septiembre			Enero - Septiembre		
		2 014	2 015	Var. %	2 014	2 015	Var. %
<b>AGRÍCOLA</b>	<b>72,0</b>			<b>2,0</b>			<b>17,7</b>
<b>Orientada al mercado interno 2/</b>	<b>57,0</b>			<b>-4,4</b>			<b>16,5</b>
Papa	12,1	4,4	2,5	-43,1	107,9	142,9	32,4
Plátano	10,4	7,5	8,2	9,2	66,2	70,5	6,5
Yuca	7,8	7,4	4,9	-34,1	46,3	54,3	17,2
Granadilla	12,3	1,4	2,3	70,8	23,6	20,2	-14,5
Rocoto	3,7	0,9	1,4	56,8	8,0	15,5	94,6
Maíz Choclo	1,9	0,0	0,0	-	7,4	9,3	25,9
Zapallo	1,1	1,0	0,7	-30,5	8,5	9,2	9,1
Olluco	0,9	0,0	0,0	-	6,1	7,1	16,7
<b>Orientada al mercado externo y agroindustria 2/</b>	<b>15,0</b>			<b>357,1</b>			<b>24,3</b>
Maíz A. Duro	1,4	0,1	0,0	-93,5	6,1	7,6	25,0
Café	10,8	0,0	0,2	-	5,4	6,5	19,4
Cacao	0,9	0,0	0,1	66,2	0,6	0,9	69,1
<b>PECUARIO</b>	<b>28,0</b>			<b>4,2</b>			<b>0,8</b>
Carne de vacuno 3/	7,3	0,3	0,3	3,6	2,7	2,6	-3,2
Carne de ave 3/	1,1	0,1	0,1	9,2	0,6	0,6	-0,4
Carne de ovino 3/	4,5	0,1	0,1	6,2	1,3	1,3	-0,4
Leche	6,6	2,0	2,1	4,9	18,0	19,9	10,5
<b>SECTOR AGROPECUARIO</b>	<b>100,0</b>			<b>2,7</b>			<b>13,5</b>

1/ Cifras preliminares

2/ A precios de 2007

3/ Peso neto

Fuente: Ministerio de Agricultura y Riego

Elaboración: BCRP, Sucursal Huancayo. Departamento de Estudios Económicos

- El **subsector agrícola** creció en 2,0 por ciento interanual en el mes, explicado por la mayor oferta al mercado externo y agroindustria (357,1 por ciento), no obstante la reducción del dirigido al mercado interno (-4,4 por ciento); destacando en el primer caso, los incrementos en café y cacao; mientras que en el segundo, se debió a las disminuciones en yuca, papa, zapallo y arroz cáscara. Los incrementos en cacao se debieron a mayores siembras en la provincia de Oxapampa, impulsado principalmente por DEVIDA; en café, se sustentó en las mayores siembras en las zonas productoras de Oxapampa, luego que los cafetos fueron afectados por la roya amarilla en el 2013 y 2014; mientras que en papa, la reducción se debió a las menores siembras, ante los bajos precios de mercado en el mes de mayo pasado. Entre enero y setiembre, creció en 17,7 por ciento, debido a la mayor producción para el mercado interno (16,5 por ciento), además del dirigido al mercado externo y agroindustria (24,3 por ciento); destacando en el primer caso, los incrementos en papa, yuca, rocoto, plátano, maíz choclo, zapallo, olluco, caigua y olluco, entre los principales; y en el segundo, influenciado por maíz amarillo duro, café y cacao.
- La **producción pecuaria** creció en 4,2 por ciento interanual en el mes, debido a la mayor producción de leche, huevo, y carnes de, ovino, vacuno, ave, alpaca y llama. Entre enero y setiembre, se incrementó ligeramente en 0,8 por ciento, influenciado por la mayor oferta de leche, lana, huevo, además de carnes de, alpaca y llama.

La producción minera decreció en 12,1 por ciento interanual en setiembre, ante la menor oferta de cobre, oro y plata. Durante enero y setiembre, disminuyó en 10,8 por ciento respecto a similar periodo de 2014.

## Producción Minera 1/

(Var. % real respecto al mismo periodo del año anterior)

	Estructura Porcentual 2013 2/	Septiembre			Enero - Septiembre		
		2 014	2 015	Var. %	2 014	2 015	Var. %
Cobre (TMF)	15,8	5 436	3 737	-31,3	45 844	33 364	-27,2
Plomo (TMF)	11,5	6 687	7 998	19,6	60 594	68 757	13,5
Zinc (TMF)	44,4	21 665	23 172	7,0	190 472	202 413	6,3
Oro (Grs.f)	1,4	89 167	68 950	-22,7	728 091	759 840	4,4
Plata (Kg.f)	27,0	83 633	56 064	-33,0	719 181	493 204	-31,4
<b>TOTAL 1/</b>				<b>-12,1</b>			<b>-10,8</b>

1/ Cifras preliminares.

2/ A precios de 2007.

Fuente: Ministerio de Energía y Minas.

Elaboración: BCRP, Sucursal Huancayo. Departamento de Estudios Económicos.

## Crecimiento de la producción minera 1/

(Var.% real respecto a similar mes del año anterior)

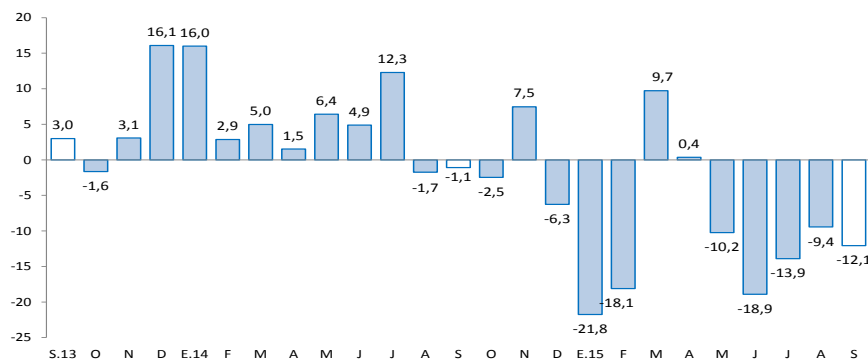

1/ A precios de 2007

Fuente: MINEM

- La **producción minera** del mes registró un resultado negativo por quinto mes consecutivo. En setiembre, disminuyó en 12,1 por ciento interanual, debido a la menor producción de cobre (-31,3 por ciento) en las mineras Atacocha, Administradora Chungar, Pan American Silver y El Brocal; oro (-22,7 por ciento) en las mineras Atacocha, Aurífera Aurex, Milpo, Pan American Silver y El Brocal; y plata (-33,0 por ciento) en las mineras Buenaventura, Atacocha, Administradora Chungar, Aurífera Aurex y Pan American Silver. El resultado del mes se contrarrestó parcialmente por la mayor producción de plomo (19,6 por ciento) y zinc (7,0 por ciento). Entre enero y setiembre, disminuyó en 10,8 por ciento respecto a similar periodo de 2014, influenciado por la menor producción de cobre (-27,2 por ciento) y plata (-31,4 por ciento), no obstante el incremento de plomo (13,5 por ciento), zinc (6,3 por ciento) y oro (4,4 por ciento).

- Entre enero y setiembre, a precios de 2007, la producción de zinc significó el 46 por ciento del VBP minero, seguido por plata (20 por ciento), cobre (19 por ciento), plomo (13 por ciento) y oro (2 por ciento).

Los despachos de cemento se redujeron en 15,3 por ciento interanual en el mes y en 17,4 por ciento en el acumulado, influenciados por la menor inversión privada y pública.

## Despachos de cemento (Var.% con respecto a similar mes del año anterior)

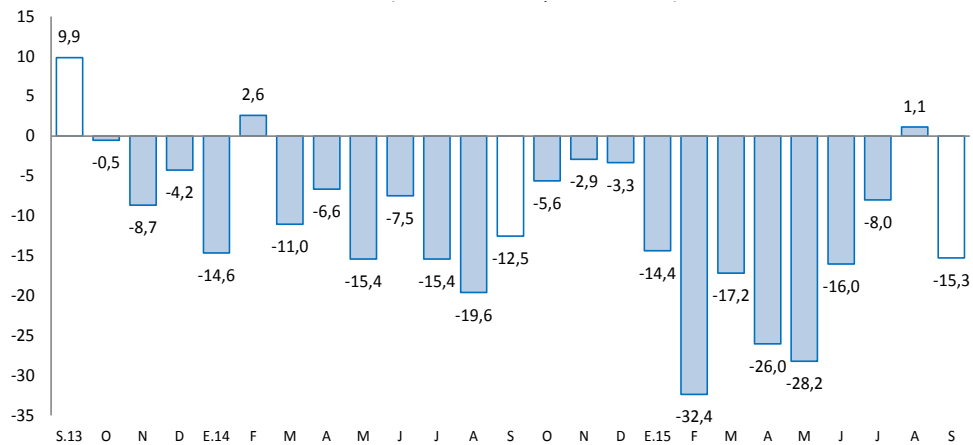

Fuente: UNACEM S.A.A

- Los **despachos de cemento** por la empresa UNACEM (plantas Condorcocha y Atocongo con las marcas Cemento Andino y Sol, respectivamente), disminuyeron luego de incrementarse en 1,1 por ciento en el mes previo. En setiembre, se redujeron en 15,3 por ciento interanual, explicado principalmente por el menor desempeño de la inversión privada y pública.
- Entre enero y setiembre, los despachos de cemento se contrajeron en 17,4 por ciento respecto a similar periodo de 2014. Este resultado se asoció principalmente a la menor inversión privada y pública, decreciendo esta última en 13,2 por ciento en el acumulado, ante menores transferencias por Canon Minero y el ingreso de nuevas autoridades al Gobierno Regional y a las municipalidades.

El crédito directo total al término del mes (S/. 551 millones) creció 10,4 por ciento con respecto a igual mes del año anterior. Los créditos de consumo, hipotecario y a empresas se expandieron en 13,2 por ciento, 25,0 por ciento y 7,4 por ciento, respectivamente.

## Pasco: Crédito Directo

(Saldo a fin de periodo en millones de nuevos soles)

	Saldo en millones de nuevos soles		Tasas de crecimiento (%)	
	ago-15	sep-15	Mes	12 Meses
<b>Banco de la Nación 1/</b>	<b>32</b>	<b>32</b>	<b>0,1</b>	<b>-1,3</b>
<b>Agrobanco 2/</b>	<b>57</b>	<b>58</b>	<b>0,5</b>	<b>4,8</b>
<b>Banca Múltiple</b>	<b>259</b>	<b>264</b>	<b>2,1</b>	<b>9,6</b>
<b>Instituciones No Bancarias</b>	<b>196</b>	<b>197</b>	<b>0,6</b>	<b>15,7</b>
Financieras	80	80	0,1	7,4
Cajas Municipales	113	114	1,0	22,4
Cajas Rurales	0	0	-	-
Edpymes	3	3	1,5	9,7
<b>Total</b>	<b>544</b>	<b>551</b>	<b>1,3</b>	<b>10,4</b>
<b>Empresas</b>	<b>325</b>	<b>329</b>	<b>1,2</b>	<b>7,4</b>
<b>Personas</b>	<b>219</b>	<b>222</b>	<b>1,4</b>	<b>15,2</b>
Consumo	180	183	1,4	13,2
Hipotecario	39	40	1,6	25,0
MN	488	496	1,6	16,3
ME	56	55	-1,9	-24,3

1/ Considera sólo los créditos de consumo e hipotecario.

2/ No considera los créditos a las demás empresas del sistema financiero.

Fuente: Superintendencia de Banca, Seguros y AFP

Elaboración: BCRP, Sucursal Huancaayo. Departamento de Estudios Económicos

- La **cartera morosa** al mes de agosto alcanzó 3,4 por ciento, menor en 0,2 de punto porcentual respecto a similar mes de 2014. Los mayores ratios se registraron en las Edpymes (5,5 por ciento), Banca Múltiple (4,2 por ciento), Cajas Municipales (3,6 por ciento) y Empresas Financieras (2,8 por ciento).

## Pasco: Crecimiento del crédito directo

(Var.% nominal con respecto a similar mes del año anterior)

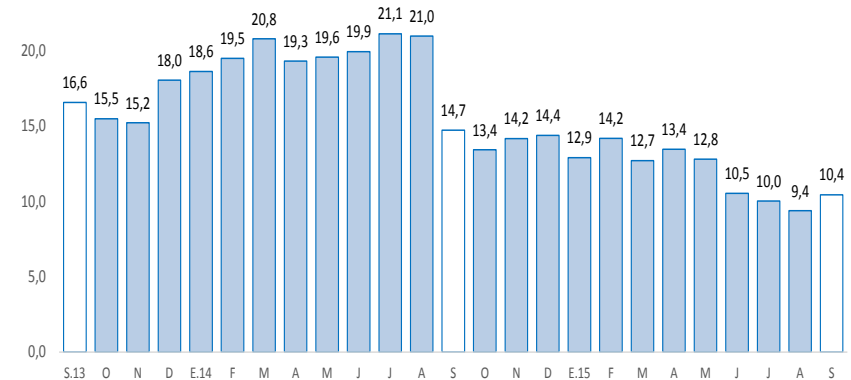

Fuente: SBS.

## Pasco: Tasa de morosidad 1/

(Porcentaje)

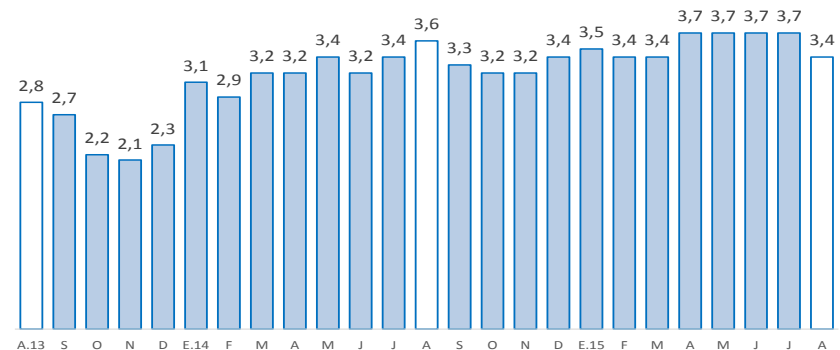

1/ Morosidad = (créditos vencidos + créditos en cobranza judicial) / colocaciones brutas.

Fuente: SBS



Los depósitos en Pasco (S/. 487 millones) crecieron en 6,9 por ciento interanual en setiembre, debido a las mayores captaciones en depósitos en ahorro, a plazo y a la vista. Por tipo de moneda, se registró un incremento de 2,1 por ciento en moneda nacional y una expansión de 38,5 por ciento en moneda extranjera.

### Pasco: Depósitos

(Saldos a fin de periodo en millones de nuevos soles)

	Saldos en millones de nuevos soles		Tasa de crecimiento (%)	
	ago-15	sep-15	Mes	12 Meses
<b>Banco de la Nación</b>	<b>168</b>	<b>167</b>	<b>-0,8</b>	<b>0,1</b>
<b>Banca Múltiple</b>	<b>246</b>	<b>251</b>	<b>1,8</b>	<b>11,8</b>
<b>Instituciones No Bancarias</b>	<b>68</b>	<b>69</b>	<b>1,6</b>	<b>7,3</b>
Financieras	11	11	-1,7	11,9
Cajas Municipales	57	58	2,2	6,4
Cajas Rurales	0	0	-	-
<b>TOTAL</b>	<b>483</b>	<b>487</b>	<b>0,9</b>	<b>6,9</b>
Vista	181	183	0,9	4,4
Ahorro	183	185	1,3	7,8
A plazo	119	119	0,0	9,6
En MN	400	404	0,9	2,1
En ME	83	83	0,4	38,5

Fuente: Superintendencia de Banca, Seguros y AFP

Elaboración: BCRP, Sucursal Huancayo. Departamento de Estudios Económicos

### Pasco: Crecimiento de los depósitos

(Var.% nominal con respecto a similar mes del año anterior)

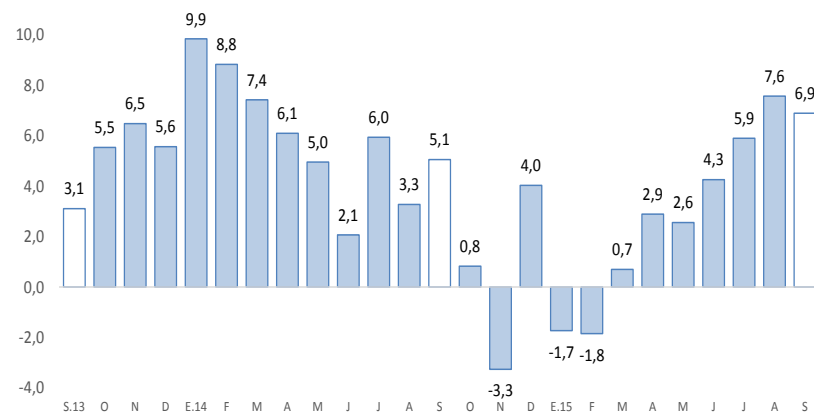

Fuente: SBS.

La inversión pública, correspondiente a los tres niveles de gobierno sumó S/. 22 millones en el mes, inferior en 49,4 por ciento, debido a los menores montos ejecutados en todos los niveles de gobierno. En el acumulado disminuyó en 13,2 por ciento respecto a similar periodo de 2014.

## Inversión pública 1/ 2/ (En millones de nuevos soles)

	Septiembre			Enero - Septiembre		
	2 014	2 015	Var.% real	2 014	2 015	Var.% real
Gobierno Nacional	7	4	-44,8	29	42	41,0
Gobierno Regional	16	9	-48,9	101	87	-16,7
Gobiernos locales	18	9	-51,7	107	83	-24,4
<b>Total</b>	<b>42</b>	<b>22</b>	<b>-49,4</b>	<b>237</b>	<b>213</b>	<b>-13,2</b>

1/ Información actualizada al 30 de setiembre de 2015.

2/ Comprende la adquisición de activos no financieros

Fuente: Ministerio de Economía y Finanzas

Elaboración: BCRP, Sucursal Huancayo. Departamento de Estudios Económicos

## Crecimiento de la inversión pública (Var.% real acumulado 12 meses)

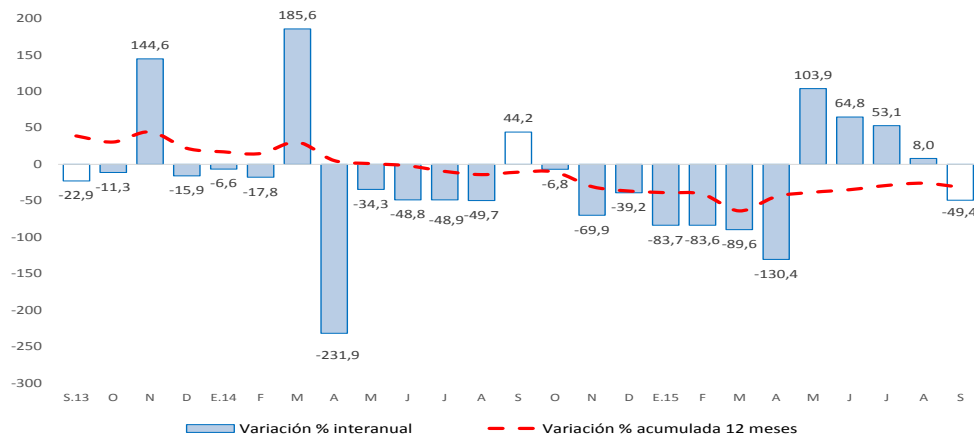

Fuente: Ministerio de Economía y Finanzas

- La **inversión pública** en Pasco, correspondiente a los tres niveles de gobierno, sumó S/. 22 millones en el mes, menor en S/. 20 millones (-49,4 por ciento) comparado a similar mes de 2014, ante los menores montos ejecutados en todos los niveles de gobierno. Entre enero y setiembre, la inversión pública acumuló una ejecución de S/. 213 millones, inferior en S/. 24 millones (-13,2 por ciento) respecto a similar periodo de 2014, ante los menores desembolsos en el Gobierno Regional (-16,7 por ciento) y las municipalidades (-24,4 por ciento).
- Entre los **principales proyectos** que se ejecutaron entre enero y setiembre, destacaron en el Gobierno Nacional la “Ampliación y mejoramiento del servicio de internamiento penitenciario en la jurisdicción de la oficina regional oriente Pucallpa” con un gasto devengado de S/. 26,1 millones; y “Construcción puente carrozable Chuchurras” con un gasto de S/. 3,1 millones.
- En el Gobierno Regional, sobresalieron los proyectos de “Mejoramiento y ampliación de los servicios de saneamiento y fortalecimiento institucional integral de la EMAPA Pasco” con un gasto devengado de S/. 35,1 millones; y “Ampliación del sistema eléctrico rural de las localidades entre Haswald y Bella Esperanza-Chatarra-Palcazu y ciudad Constitución, provincia Oxapampa” con un gasto acumulado de S/. 8,9 millones.
- En los gobiernos locales, los mayores desembolsos se registraron en el “Mejoramiento, ampliación de los sistemas de agua potable, sistema de alcantarillado y tratamiento de aguas residuales de la localidad de Ticalcayán, distrito de Ticalcayán, Pasco” con un gasto de S/. 12,8 millones; y “Mejoramiento de la oferta de los servicios educativos en las I.E. del nivel primaria N° 34263 Puerto Mayo; N° 34550 Lagarto Seco; y en las I.E. del nivel secundaria San Pedro de Pichanaz, Aguaruna, Juan Medina Robles, Santa Rosa de Chuchurras” con un gasto de S/. 6,0 millones.