



Pasco: Síntesis de Actividad Económica - Agosto 2015 -

Departamento de Estudios Económicos
Sucursal Huancayo

Miércoles, 02 de diciembre de 2015

El Banco Central de Reserva del Perú (BCRP) ha considerado presentar un conjunto de indicadores sectoriales de actividad económica con la finalidad de poder realizar el seguimiento del desempeño de la economía departamental. Para el sector real, se ha utilizado el Valor Bruto de Producción a precios del año 2007 para los sectores disponibles. Cabe señalar que a partir de enero 2014, el Instituto Nacional de Estadística (INEI) ha realizado el cambio de año base (de 1994 a 2007) para la construcción del Producto Bruto Interno (PBI) nacional, estando en elaboración la desagregación departamental. En la medida que se publique referida información, el BCRP volvería a elaborar para cada departamento un indicador agregado de actividad económica.

Durante agosto, el sector minero decreció en 9,4 por ciento interanual, ante la menor producción de cobre y plata. Por su parte, la producción agropecuaria se expandió en 9,7 por ciento, influenciado por la actividad agrícola y pecuaria.

Actividad Primaria

- El **sector agropecuario** creció en 9,7 por ciento interanual en agosto, sumando nueve meses de continuo crecimiento, sustentado en los incrementos de las actividades agrícola (11,9 por ciento) y pecuaria (4,4 por ciento). Entre enero y agosto, aumentó en 14,7 por ciento respecto a similar periodo de 2014, ante el dinamismo observado en los subsectores agrícola (18,9 por ciento) y pecuario (1,7 por ciento).
- La **actividad minera** registró un resultado negativo por cuarto mes consecutivo. En agosto, disminuyó en 9,4 por ciento interanual, debido a la menor producción de cobre (-18,2 por ciento) y plata (-31,4 por ciento). Entre enero y agosto, disminuyó en 10,6 por ciento respecto a similar periodo de 2014, influenciado por la menor producción de cobre (-26,7 por ciento) y plata (-31,2 por ciento).

Crecimiento de la producción agropecuaria 1/

(Var.% real respecto a similar mes del año anterior)

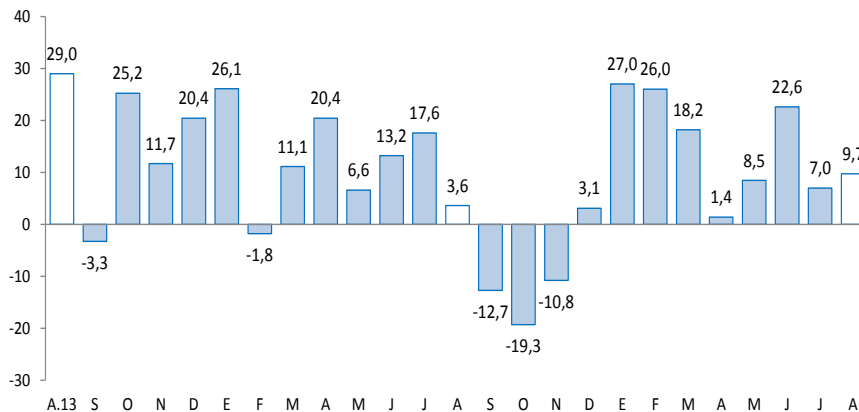

1/ A precios de 2007

Fuente: Ministerio de Agricultura y Riego

Crecimiento de la producción minera 1/

(Var.% real respecto a similar mes del año anterior)

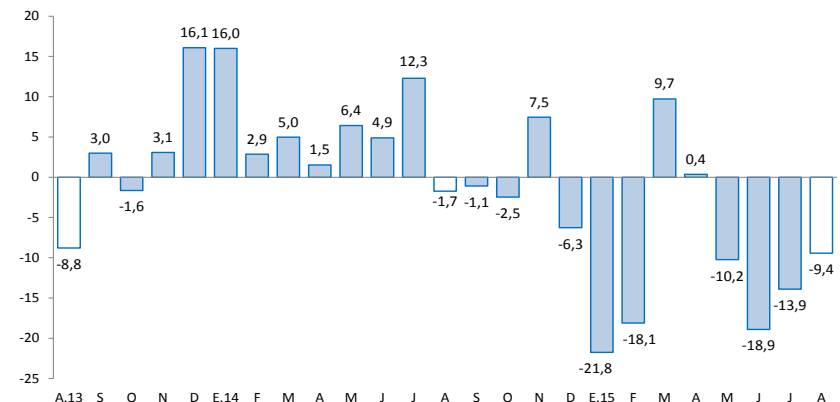

1/ A precios de 2007

Fuente: MINEM

En agosto, destacó el incremento del crédito directo total (9,4 por ciento); crédito de consumo (12,9 por ciento); crédito hipotecario (23,2 por ciento); despachos de cemento (1,1 por ciento); y la inversión pública (8,0 por ciento).

- Los **despachos de cemento** registraron un resultado positivo luego de disminuir diecisiete meses consecutivos, creciendo en 1,1 por ciento interanual durante agosto, explicado por el mejor desempeño de la inversión privada y pública. Entre enero y agosto, se contrajeron en 17,7 por ciento respecto a similar periodo de 2014, asociado principalmente a la menor inversión privada y pública, decreciendo esta última en 5,3 por ciento en el acumulado.
- Los **arribos a los establecimientos de hospedaje** se redujo luego del incremento en el mes previo. En agosto, decreció en 15,9 por ciento interanual, explicado por la menor afluencia de visitantes nacionales (-15,9 por ciento) y extranjeros (-22,6 por ciento). Entre enero y agosto, registró un crecimiento de 8,1 por ciento respecto de similar periodo de 2014, influenciado por los incrementos de visitantes nacionales (8,4 por ciento) hacia las provincias de Oxapampa y Pasco.
- El **empleo formal** en las empresas de 10 a más trabajadores en la ciudad de Cerro de Pasco, decreció en 5,4 por ciento interanual, sumando cuatro meses continuos de resultados negativos, influenciado por la disminución de los sectores de comercio (-1,1 por ciento), servicios (-16,5 por ciento) y transporte, almacenes y comunicaciones (-3,8 por ciento). Entre enero y agosto, decreció ligeramente en 1,1 por ciento respecto a similar periodo de 2014.
- El **crédito directo total** en la región (S/. 544 millones) aumentó en 9,4 por ciento en términos nominales con respecto a agosto de 2014, sobresaliendo los mayores montos otorgados por Agrobanco, la Banca Múltiple e instituciones no bancarias; mientras que los créditos de consumo e hipotecarios crecieron en 12,9 y 23,2 por ciento, respectivamente.
- Por su parte, la **inversión pública** del mes aumentó en 8,0 por ciento interanual, ante los mayores montos ejecutados en todos los niveles de gobierno. Entre enero y agosto, acumuló una ejecución de S/. 191 millones, inferior en S/. 4 millones (-5,3 por ciento) respecto a similar periodo de 2014, ante los menores desembolsos en el Gobierno Regional y los municipios. En el avance, los dos principales proyectos con mayor monto ejecutado fueron: “Mejoramiento y ampliación de los servicios de saneamiento y fortalecimiento institucional integral de la EMAPA Pasco” con un gasto devengado de S/. 34,5 millones, a cargo del Gobierno Regional; y “Ampliación y mejoramiento del servicio de internamiento penitenciario en la jurisdicción de la oficina regional oriente Pucallpa” con un gasto acumulado de S/. 26,1 millones, a cargo del Gobierno Nacional.

Otros indicadores de actividad económica

(Variación % respecto a similar mes del año anterior)

| | Mar.15 | Abr.15 | May.15 | Jun.15 | Jul.15 | Ago.15 |
|---|--------|--------|--------|--------|--------|--------|
| Despachos de cemento 1/ | ↓-17,2 | ↓-26,0 | ↓-28,2 | ↓-16,0 | ↓-8,0 | ↑ 1,1 |
| Arribos a los establecimientos de hospedaje | ↑14,3 | ↑11,2 | ↑ 9,4 | ↓-6,9 | ↑ 2,8 | ↓-15,9 |
| Empleo formal urbano 2/ | ↓-2,6 | ↑ 1,5 | ↓-2,3 | ↓-5,2 | ↓-6,3 | ↓-5,4 |
| Crédito total 3/ | ↑12,7 | ↑13,4 | ↑12,8 | ↑10,5 | ↑10,0 | ↑ 9,4 |
| Crédito de consumo 3/ | ↑11,6 | ↑12,4 | ↑12,9 | ↑13,5 | ↑13,1 | ↑12,9 |
| Crédito hipotecario 3/ | ↑21,0 | ↑17,3 | ↑21,0 | ↑22,2 | ↑23,2 | ↑23,2 |
| Inversión pública 1/ | ↓-89,6 | ↓130,4 | ↑103,9 | ↑64,8 | ↑53,1 | ↑ 8,0 |

1/ En términos reales.

2/ En empresas de 10 a más trabajadores situadas en la ciudad de Cerro de Pasco

3/ En términos nominales.

Fuentes: BCRP - Sucursal Huancayo, UNACEM, MINCETUR, MTPE, SBS y MEF.

Durante enero y agosto, la inversión minera en Pasco alcanzó US\$ 96 millones, el undécimo a nivel nacional, menor en 54,4 por ciento respecto de similar periodo de 2014.

- Durante enero y agosto, la inversión minera en Pasco alcanzó US\$ 96 millones, el undécimo a nivel nacional, menor en 54,4 por ciento comparado a similar periodo de 2014. Durante el mismo periodo, las transferencias por Canon Minero alcanzó S/. 45,3 millones. En el 2008 Pasco recibió por Canon Minero S/. 377,2 millones, el mayor desde el 2005 a la fecha.
- **En minería, Volcan Compañía Minera** planea realizar búsquedas permanentes para reducir costos unitarios en sus operaciones mineras; pues en un informe presentado a Credicorp Capital Sales & Marketing Summit 2014, indicó que su costo unitario promedio a diciembre de 2014 llegaba a US\$ 63,5 por TM. Por otro lado, la empresa aumentará la capacidad de producción de zinc; para ello, incrementará la capacidad de tratamiento en sus unidades de Yauli, Chungar y Alpamarca a cerca de 300 mil toneladas durante el 2015, desde alrededor de 282 mil toneladas que en la actualidad produce.
- **En minería, Milpo** viene creando una unidad denominada Complejo Minero de Pasco para integrar las operaciones polimetálicas de sus unidades mineras El Porvenir y Atacocha, y así reducir costos e incrementar la eficiencia de las operaciones. Se espera que en los próximos meses se inicie las operaciones de este complejo. La inversión estimada en esta ampliación es de US\$ 45 millones.
- **En minería, Atacocha**, según el informe de Kallpa Securities SAB, anunció que producirá hasta el 2022 en Pasco, cuando inicialmente se estimaba que la unidad minera estaría en producción hasta el 2019. El nuevo estimado comprende la duplicación de las reservas y el aumento de 20,2 por ciento en los recursos.
- **En minería**, la minera canadiense Pan American Silver invertirá US\$ 10 millones en su operación Huarón (Pasco), en obras relacionadas a cancha de relaves, perforación diamantina y equipos de minado. Para este año, se espera que Huarón produzca hasta 3,8 millones de onzas de plata.
- **En electricidad**, la empresa de generación eléctrica Rio Baños (Egerba) obtuvo la aprobación para el proyecto de transmisión eléctrica de 220 KW que conectará las centrales hidroeléctricas Chancay 2 (Huaral) y Rucuy (Pasco). El proyecto se realizará en dos etapas con una inversión de US\$ 17 millones, en el cual se prevén instalar 144 torres.
- **En hidrocarburos**, la compañía Petrolífera Petroleum del Perú, prevé invertir hasta US\$ 480 millones en la perforación de ocho pozos exploratorios y confirmatorios en el lote 107 (252 mil hectáreas), ubicados en Huánuco y Pasco. Este proyecto consistirá en la instalación de dos plataformas, de donde se podrán perforar estos pozos. La inversión por cada pozo ascendería a US\$ 60 millones y el cronograma de actividades para cada pozo sería de 16 meses.

El sector agropecuario creció en 9,7 por ciento interanual en agosto, sustentado en el incremento de las actividades agrícola (11,9 por ciento) y pecuario (4,4 por ciento). Entre enero y agosto, aumentó 14,7 por ciento respecto a similar periodo de 2014, explicado por el incremento de los subsector agrícola (18,9 por ciento) y pecuario (1,7 por ciento).

Producción de principales productos agropecuarios 1/

(En toneladas)

| Subsectores | Estructura Porcentual 2013 /2 | Agosto | | | Enero - Agosto | | |
|--|-------------------------------------|--------|-------|-------------|----------------|-------|-------------|
| | | 2 014 | 2 015 | Var.% | 2 014 | 2 015 | Var.% |
| AGRÍCOLA | 71,9 | | | 11,9 | | | 18,9 |
| Orientada al mercado interno 2/ | 56,9 | | | 6,5 | | | 18,4 |
| Papa | 12,1 | 4,8 | 2,7 | -44,3 | 103,5 | 140,4 | 35,6 |
| Plátano | 10,3 | 7,4 | 7,8 | 5,9 | 58,7 | 62,4 | 6,2 |
| Yuca | 7,8 | 6,3 | 5,0 | -21,1 | 38,9 | 49,4 | 27,1 |
| Granadilla | 12,3 | 1,9 | 2,6 | 33,2 | 22,3 | 17,9 | -19,7 |
| Rocoto | 3,7 | 0,9 | 1,5 | 74,8 | 7,0 | 14,0 | 99,5 |
| Maíz Choclo | 1,9 | 0,0 | 0,0 | - | 7,4 | 9,3 | 25,9 |
| Zapallo | 1,1 | 0,9 | 0,5 | -43,0 | 7,4 | 8,5 | 14,6 |
| Olluco | 0,9 | 0,0 | 0,1 | - | 6,1 | 7,1 | 16,7 |
| Orientada al mercado externo y agroindustria 2/ | 15,0 | | | 78,7 | | | 21,5 |
| Maíz A. Duro | 1,4 | 0,2 | 0,6 | 135,4 | 6,0 | 7,6 | 26,6 |
| Café | 10,8 | 0,2 | 0,3 | 45,7 | 5,4 | 6,3 | 16,1 |
| Cacao | 0,9 | 0,0 | 0,1 | 203,5 | 0,5 | 0,9 | 69,3 |
| PECUARIO | 28,1 | | | 4,4 | | | 1,7 |
| Carne de vacuno 3/ | 7,6 | 0,3 | 0,3 | 1,9 | 2,4 | 2,5 | 1,5 |
| Carne de ave 3/ | 1,1 | 0,1 | 0,1 | 8,2 | 0,6 | 0,6 | -1,5 |
| Carne de ovino 3/ | 4,6 | 0,1 | 0,1 | 8,9 | 1,2 | 1,2 | -0,4 |
| Leche | 6,5 | 2,0 | 2,1 | 6,7 | 16,1 | 17,0 | 6,0 |
| SECTOR AGROPECUARIO | 100,0 | | | 9,7 | | | 14,7 |

1/ Cifras preliminares

2/ A precios de 2007

3/ Peso neto

Fuente: Ministerio de Agricultura y Riego

Elaboración: BCRP, Sucursal Huancayo, Departamento de Estudios Económicos

- El **subsector agrícola** creció en 11,9 por ciento interanual en el mes, explicado por la mayor oferta con destino al mercado interno (6,5 por ciento) y, al mercado externo y agroindustria (78,7 por ciento); destacando en el primer caso, los incrementos en rocoto, granadilla, plátano, papaya y caigua; mientras que en el segundo, se debió a café, cacao y maíz amarillo duro. Los incrementos en plátano y cacao se debieron a mayores siembras en la provincia de Oxapampa, impulsado principalmente por DEVIDA; y en café, se sustentó en las mayores superficies cosechadas, explicado también por las mayores siembras en las zonas productoras de Oxapampa, luego que los cafetos fueron afectados por la roya amarilla en los años 2013 y 2014. Entre enero y agosto, creció 18,9 por ciento, debido a la mayor producción para el mercado interno (18,4 por ciento), además del dirigido al mercado externo y agroindustria (21,5 por ciento); destacando en el primer caso, los incrementos en papa, yuca, rocoto, plátano, maíz choclo, zapallo, olluco, caigua y arroz cáscara, entre los principales; y en el segundo, influenciado por maíz amarillo duro, café y cacao.
- La **producción pecuaria** creció en 4,4 por ciento interanual en el mes, debido a la mayor producción de leche (6,7 por ciento), huevo (8,4 por ciento), y carnes de, ovino (8,9 por ciento), vacuno (1,9 por ciento), ave (8,2 por ciento) y alpaca (9,5 por ciento). Entre enero y agosto, se incrementó en 1,7 por ciento, influenciado por la mayor oferta de leche (6,0 por ciento), lana (12,7 por ciento), además de carnes de, vacuno (1,5 por ciento), alpaca (4,7 por ciento) y llama (0,9 por ciento).

La producción minera decreció en 9,4 por ciento interanual en agosto, ante la menor oferta de cobre y plata. Durante enero y agosto, disminuyó en 10,6 por ciento respecto a similar periodo de 2014.

Producción Minera 1/

(Var. % real respecto al mismo periodo del año anterior)

| | Estructura Porcentual 2013 2/ | Agosto | | | Enero - Agosto | | |
|-----------------|-------------------------------------|--------|--------|-------------|----------------|---------|--------------|
| | | 2 014 | 2 015 | Var. % | 2 014 | 2 015 | Var. % |
| Cobre (TMF) | 15,8 | 4 764 | 3 898 | -18,2 | 40 407 | 29 627 | -26,7 |
| Plomo (TMF) | 11,5 | 6 136 | 6 902 | 12,5 | 53 907 | 60 759 | 12,7 |
| Zinc (TMF) | 44,4 | 21 712 | 22 576 | 4,0 | 168 807 | 179 241 | 6,2 |
| Oro (Grs.f) | 1,4 | 81 119 | 91 062 | 12,3 | 638 924 | 690 890 | 8,1 |
| Plata (Kg.f) | 27,0 | 80 270 | 55 100 | -31,4 | 635 548 | 437 140 | -31,2 |
| TOTAL 1/ | | | | -9,4 | | | -10,6 |

1/ Cifras preliminares.

2/ A precios de 2007.

Fuente: Ministerio de Energía y Minas.

Elaboración: BCRP, Sucursal Huancayo. Departamento de Estudios Económicos.

Crecimiento de la producción minera 1/

(Var.% real respecto a similar mes del año anterior)

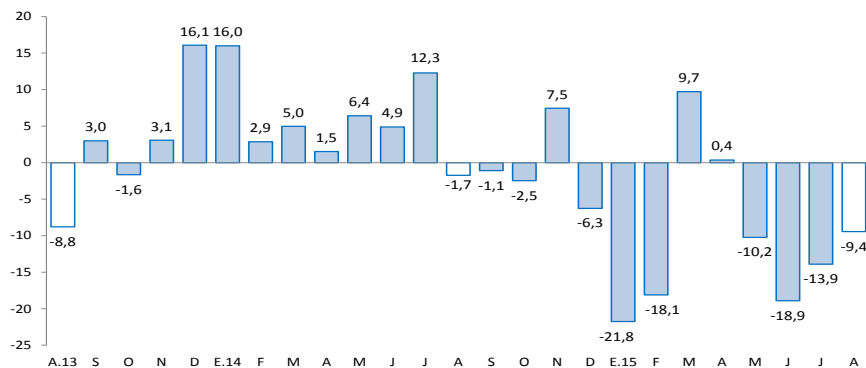

1/ A precios de 2007

Fuente: MINEM

- La **producción minera** del mes registró un resultado negativo por cuarto mes consecutivo. En agosto, disminuyó en 9,4 por ciento interanual, debido a la menor producción de cobre (-18,2 por ciento) en las mineras Atacocha, Milpo y El Brocal; y plata (-31,4 por ciento), influenciado por las mineras Buenaventura, Atacocha, Administradora SAC y Aurífera Aurex. El resultado del mes se contrarrestó parcialmente por la mayor producción de plomo (12,5 por ciento), zinc (4,0 por ciento) y oro (12,3 por ciento). Entre enero y agosto, disminuyó en 10,6 por ciento respecto a similar periodo de 2014, influenciado por la menor producción de cobre (-26,7 por ciento) y plata (-31,2 por ciento), no obstante el incremento de plomo (12,7 por ciento), zinc (6,2 por ciento) y oro (8,1 por ciento).

- Entre enero y agosto, a precios de 2007, la producción de zinc significó el 46 por ciento del VBP minero, seguido por plata (20 por ciento), cobre (19 por ciento), plomo (13 por ciento) y oro (2 por ciento).

Los despachos de cemento se incrementaron en 1,1 por ciento interanual en el mes y en 17,7 por ciento en el acumulado, influenciados por la mayor inversión privada y pública.

Despachos de cemento (Var.% con respecto a similar mes del año anterior)

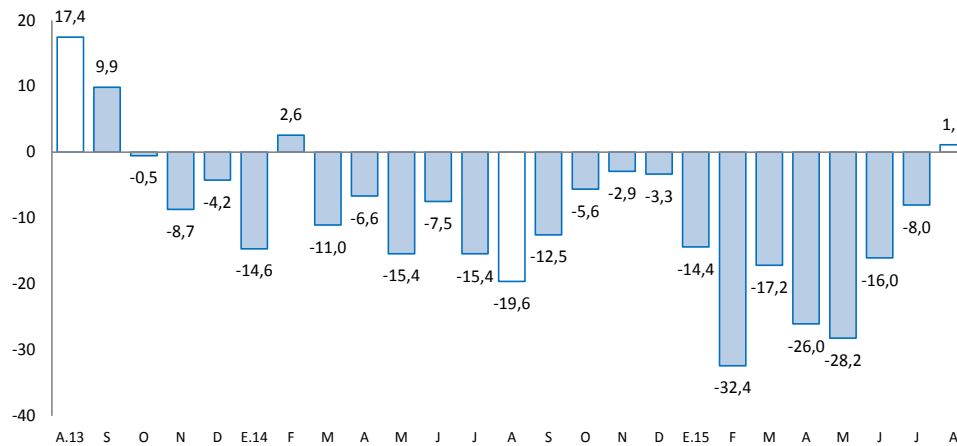

Fuente: UNACEM S.A.A

- Los **despachos de cemento** por la empresa UNACEM (plantas Condorcocha y Atocongo con las marcas Cemento Andino y Sol, respectivamente), registraron un resultado positivo luego de disminuir diecisiete meses consecutivos. En agosto, creció en 1,1 por ciento interanual, explicado por el mejor desempeño de la inversión privada y pública.
- Entre enero y agosto, los despachos de cemento se contrajeron en 17,7 por ciento respecto a similar periodo de 2014, asociado a la menor inversión privada y pública, decreciendo esta última en 5,3 por ciento en el acumulado, ante menores transferencias por Canon Minero y el ingreso de nuevas autoridades al Gobierno Regional y a las municipalidades.

El empleo formal en las empresas de 10 a más trabajadores, en la ciudad de Cerro de Pasco, decreció en 5,4 por ciento en agosto. Entre enero y agosto, disminuyó en 1,1 por ciento.

Ciudad de Cerro de Pasco: Índice mensual de empleo en empresas privadas formales de 10 a más trabajadores 1/ (Diciembre 2010 = 100)

| Sectores | Agosto | | | Enero - Agosto | | |
|--|-------------|-------------|-------------|----------------|-------------|-------------|
| | 2014 | 2015 | Var.% | 2014 | 2015 | Var.% |
| Extractiva 2/ | 73,3 | 75,4 | 2,8 | 71,4 | 74,0 | 3,5 |
| Industria manufacturera | - | - | - | - | - | - |
| Comercio | 132,4 | 130,9 | -1,1 | 122,9 | 132,8 | 8,0 |
| Transporte, almacenes y comunicaciones | 66,1 | 63,6 | -3,8 | 62,1 | 64,8 | 4,3 |
| Servicios 3/ | 100,8 | 84,2 | -16,5 | 91,5 | 84,1 | -8,1 |
| Total | 83,4 | 78,9 | -5,4 | 78,9 | 78,1 | -1,1 |

Nota: La información corresponde al primer día de cada mes.

1/ Cifras preliminares.

2/ Conformada por las subramas agricultura, pesca y minería.

3/ Conformada por las subramas servicios prestados a empresas, restaurantes y hoteles, establecimientos financieros, enseñanza, servicios sociales y comunales; y electricidad, gas y agua.

Fuente: MTPE - Encuesta Nacional de Variación del Empleo (ENVME)

Elaboración: BCRP, Sucursal Huancayo. Departamento de Estudios Económicos.

- El **empleo** en la ciudad de Cerro de Pasco, en empresas privadas formales de 10 a más trabajadores, decreció en 5,4 por ciento interanual, sumando cuatro meses continuos de resultados negativos. El resultado del mes estuvo influenciado por la disminución de los sectores de comercio (-1,1 por ciento), servicios (-16,5 por ciento) y transporte, almacenes y comunicaciones (-3,8 por ciento); no obstante el incremento en el sector extractivo (2,8 por ciento).
- Entre enero y agosto, decreció ligeramente en 1,1 por ciento respecto a similar periodo de 2014, explicado por la menor demanda del sector servicios (-8,1 por ciento); no obstante el incremento en las actividades extractivas (3,5 por ciento), comercio (8,0 por ciento), y transportes, almacenes y comunicaciones (4,3 por ciento).

Ciudad de Cerro de Pasco: Crecimiento del empleo formal urbano (Var.% con respecto a similar mes del año anterior)

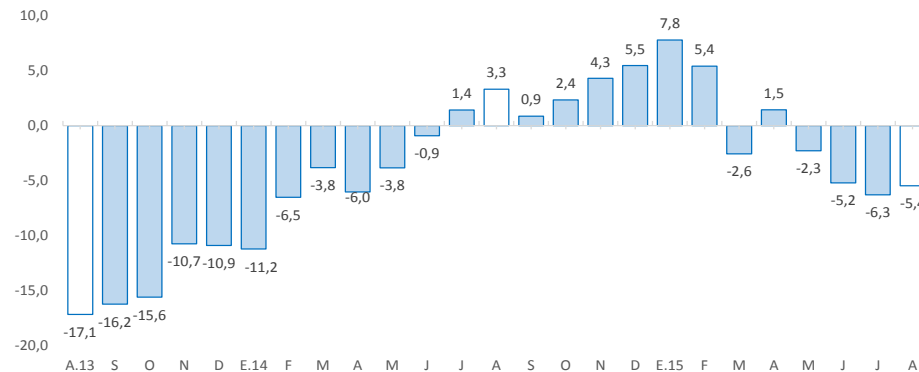

Fuente: MTPE

El crédito directo total al término del mes (S/. 544 millones) creció 9,4 por ciento con respecto a igual mes del año anterior. Los créditos de consumo, hipotecario y a empresas se expandieron en 12,9 por ciento, 23,2 por ciento y 6,1 por ciento, respectivamente.

Pasco: Crédito Directo

(SalDOS a fin de periodo en millones de nuevos soles)

| | SalDOS en millones de nuevos soles | | Tasas de crecimiento (%) | |
|-----------------------------------|------------------------------------|------------|--------------------------|-------------|
| | jul-15 | ago-15 | Mes | 12 Meses |
| Banco de la Nación 1/ | 32 | 32 | 0,9 | -0,6 |
| Agrobanco 2/ | 57 | 57 | 0,5 | 4,4 |
| Banca Múltiple | 259 | 259 | -0,2 | 7,4 |
| Instituciones No Bancarias | 194 | 196 | 0,9 | 15,7 |
| Financieras | 79 | 80 | 0,4 | 7,9 |
| Cajas Municipales | 112 | 113 | 1,4 | 22,3 |
| Cajas Rurales | 0 | 0 | - | - |
| Edpymes | 3 | 3 | -4,3 | 5,4 |
| Total | 542 | 544 | 0,3 | 9,4 |
| Empresas | 326 | 325 | -0,3 | 6,1 |
| Personas | 216 | 219 | 1,3 | 14,6 |
| Consumo | 178 | 180 | 1,4 | 12,9 |
| Hipotecario | 39 | 39 | 1,0 | 23,2 |
| MN | 482 | 488 | 1,4 | 15,5 |
| ME | 61 | 56 | -8,2 | -25,2 |

1/ Considera sólo los créditos de consumo e hipotecario.

2/ No considera los créditos a las demás empresas del sistema financiero.

Fuente: Superintendencia de Banca, Seguros y AFP

Elaboración: BCRP, Sucursal Huancayo. Departamento de Estudios Económicos

- La **cartera morosa** al mes de julio alcanzó 3,7 por ciento, mayor en 0,3 de punto porcentual respecto a similar mes de 2014. Los mayores ratios se registraron en las Edpymes (4,8 por ciento), Banca Múltiple (4,8 por ciento), Cajas Municipales (3,5 por ciento) y Empresas Financieras (2,7 por ciento).

Pasco: Crecimiento del crédito directo

(Var.% nominal con respecto a similar mes del año anterior)

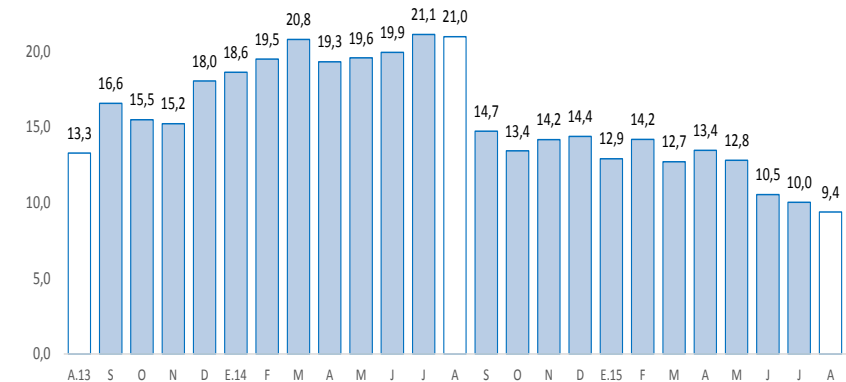

Fuente: SBS.

Pasco: Tasa de morosidad 1/

(Porcentaje)

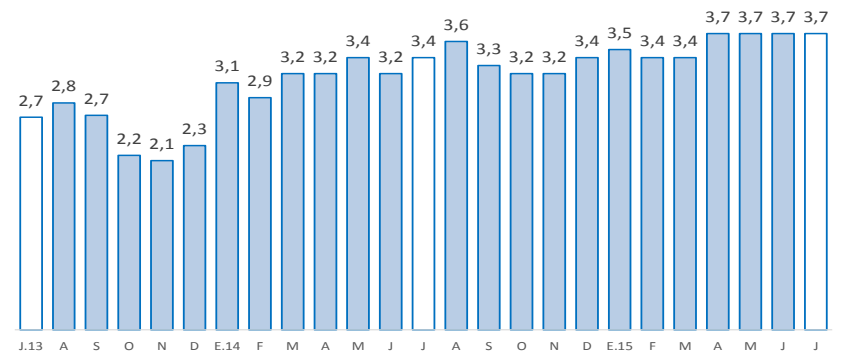

1/ Morosidad = (créditos vencidos + créditos en cobranza judicial) / colocaciones brutas.

Fuente: SBS

Los depósitos en Pasco (S/. 483 millones) crecieron en 7,6 por ciento interanual en agosto, debido a las mayores captaciones en depósitos en ahorro, a plazo y a la vista. Por tipo de moneda, se registró un incremento de 1,2 por ciento en moneda nacional y una expansión de 54,7 por ciento en moneda extranjera.

Pasco: Depósitos

(Saldos a fin de periodo en millones de nuevos soles)

| | Saldos en millones de nuevos soles | | Tasa de crecimiento (%) | |
|-----------------------------------|------------------------------------|------------|-------------------------|-------------|
| | jul-15 | ago-15 | Mes | 12 Meses |
| Banco de la Nación | 163 | 168 | 3,0 | 1,0 |
| Banca Múltiple | 253 | 246 | -2,8 | 12,9 |
| Instituciones No Bancarias | 66 | 68 | 2,5 | 6,4 |
| Financieras | 11 | 11 | 6,1 | 16,4 |
| Cajas Municipales | 56 | 57 | 1,8 | 4,6 |
| Cajas Rurales | 0 | 0 | - | - |
| TOTAL | 483 | 483 | -0,1 | 7,6 |
| Vista | 183 | 181 | -0,8 | 8,4 |
| Ahorro | 184 | 183 | -0,5 | 5,6 |
| A plazo | 117 | 119 | 1,6 | 9,5 |
| En MN | 399 | 400 | 0,3 | 1,2 |
| En ME | 85 | 83 | -2,2 | 54,7 |

Fuente: Superintendencia de Banca, Seguros y AFP

Elaboración: BCRP, Sucursal Huancayo. Departamento de Estudios Económicos

Pasco: Crecimiento de los depósitos

(Var.% nominal con respecto a similar mes del año anterior)

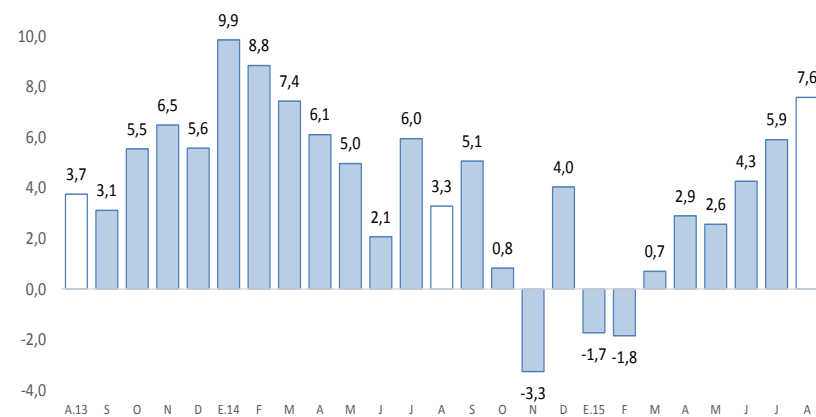

Fuente: SBS.

La inversión pública, correspondiente a los tres niveles de gobierno sumó S/. 25 millones en el mes, mayor en 8,0 por ciento, debido a los mayores montos ejecutados en todos los niveles de gobierno. En el acumulado disminuyó en 5,3 por ciento respecto a similar periodo de 2014.

Inversión pública 1/ 2/ (En millones de nuevos soles)

| | Agosto | | | Enero - Agosto | | |
|-------------------|-----------|-----------|------------|----------------|------------|-------------|
| | 2 014 | 2 015 | Var.% real | 2 014 | 2 015 | Var.% real |
| Gobierno Nacional | 4 | 5 | 19,1 | 22 | 38 | 70,7 |
| Gobierno Regional | 5 | 6 | 1,0 | 85 | 79 | -10,6 |
| Gobiernos locales | 13 | 15 | 7,7 | 88 | 74 | -18,8 |
| Total | 22 | 25 | 8,0 | 195 | 191 | -5,3 |

1/ Información actualizada al 30 de agosto de 2015.

2/ Comprende la adquisición de activos no financieros

Fuente: Ministerio de Economía y Finanzas

Elaboración: BCRP, Sucursal Huancayo. Departamento de Estudios Económicos

Crecimiento de la inversión pública (Var.% real acumulado 12 meses)

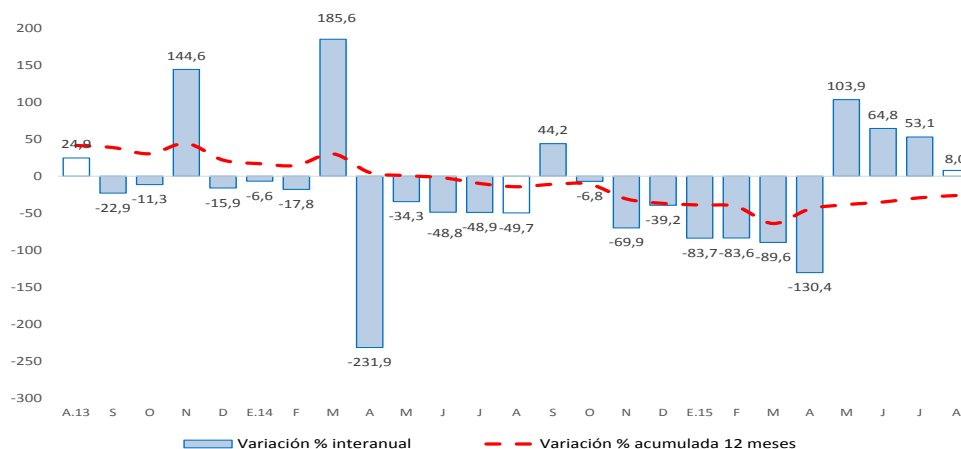

Fuente: Ministerio de Economía y Finanzas

- La **inversión pública** en Pasco, correspondiente a los tres niveles de gobierno, sumó S/. 25 millones en el mes, mayor en S/. 2,8 millones (8,0 por ciento) comparado a similar mes de 2014, ante los mayores montos ejecutados en todos los niveles de gobierno. Entre enero y agosto, la inversión pública acumuló una ejecución de S/. 191 millones, inferior en S/. 4 millones (-5,3 por ciento) respecto a similar periodo de 2014, ante los menores desembolsos en el Gobierno Regional (-10,6 por ciento) y las municipalidades (-18,8 por ciento).
 - Entre los **principales proyectos** que se ejecutaron entre enero y agosto, destacaron en el Gobierno Nacional la “Ampliación y mejoramiento del servicio de internamiento penitenciario en la jurisdicción de la oficina regional oriente Pucallpa” con un gasto devengado de S/. 26,1 millones; y “Construcción puente carrozable Chuchurras” con un gasto de S/. 2,1 millones.
 - En el Gobierno Regional, sobresalieron los proyectos de “Mejoramiento y ampliación de los servicios de saneamiento y fortalecimiento institucional integral de la EMAPA Pasco” con un gasto devengado de S/. 34,5 millones; y “Ampliación del sistema eléctrico rural de las localidades entre Haswald y Bella Esperanza-Chatarra-Palcazu y ciudad Constitución, provincia Oxapampa” con un gasto acumulado de S/. 7,4 millones.
 - En los gobiernos locales, los mayores desembolsos se registraron en el “Mejoramiento, ampliación de los sistemas de agua potable, sistema de alcantarillado y tratamiento de aguas residuales de la localidad de Ticalcayán, distrito de Ticalcayán, Pasco” con un gasto de S/. 12,8 millones; y “Mejoramiento de la oferta de los servicios educativos en las I.E. del nivel primaria N° 34263 Puerto Mayo; N° 34550 Lagarto Seco; y en las I.E. del nivel secundaria San Pedro de Pichanaz, Aguaruna, Juan Medina Robles, Santa Rosa de Chuchurras” con un gasto de S/. 5,5 millones.