



# Pasco: Síntesis de Actividad Económica - Junio 2015 -

**Departamento de Estudios Económicos  
Sucursal Huancayo**

Lunes, 28 de setiembre de 2015

*El Banco Central de Reserva del Perú (BCRP) ha considerado presentar un conjunto de indicadores sectoriales de actividad económica con la finalidad de poder realizar el seguimiento del desempeño de la economía departamental. Para el sector real, se ha utilizado el Valor Bruto de Producción a precios del año 2007 para los sectores disponibles. Cabe señalar que a partir de enero 2014, el Instituto Nacional de Estadística (INEI) ha realizado el cambio de año base (de 1994 a 2007) para la construcción del Producto Bruto Interno (PBI) nacional, estando en elaboración la desagregación departamental. En la medida que se publique referida información, el BCRP volvería a elaborar para cada departamento un indicador agregado de actividad económica.*

Durante junio, el sector minero decreció en 18,9 por ciento interanual, ante la menor producción de cobre, plomo, plata y zinc. Por su parte, la producción agropecuaria se expandió en 21,8 por ciento, influenciado por la actividad agrícola y pecuaria.

## Actividad Primaria

- El **sector agropecuario** creció en 21,8 por ciento interanual en junio, sumando siete meses de continuo crecimiento, sustentado en los incrementos de las actividades agrícola (25,8 por ciento) y pecuaria (1,8 por ciento). Entre enero y junio, aumentó en 15,9 por ciento respecto a similar periodo de 2014, ante el dinamismo observado en el subsector agrícola (21,0 por ciento).
- La **actividad minera** registró un resultado negativo por segundo mes consecutivo. En junio, disminuyó en 18,9 por ciento interanual, debido a la menor producción de cobre (-23,7 por ciento), plomo (-7,1 por ciento), zinc (-6,5 por ciento) y plata (-37,6 por ciento). Entre enero y junio, disminuyó en 10,2 por ciento respecto a similar periodo de 2014, influenciado por la menor producción de cobre (-30,3 por ciento) y plata (-29,8 por ciento).

### Crecimiento de la producción agropecuaria 1/ (Var.% real respecto a similar mes del año anterior)

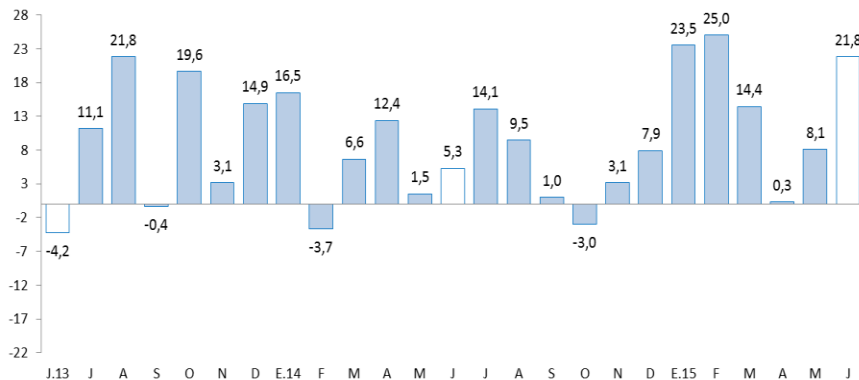

1/ A precios de 2007  
Fuente: Ministerio de Agricultura y Riego

### Crecimiento de la producción minera 1/ (Var.% real respecto a similar mes del año anterior)

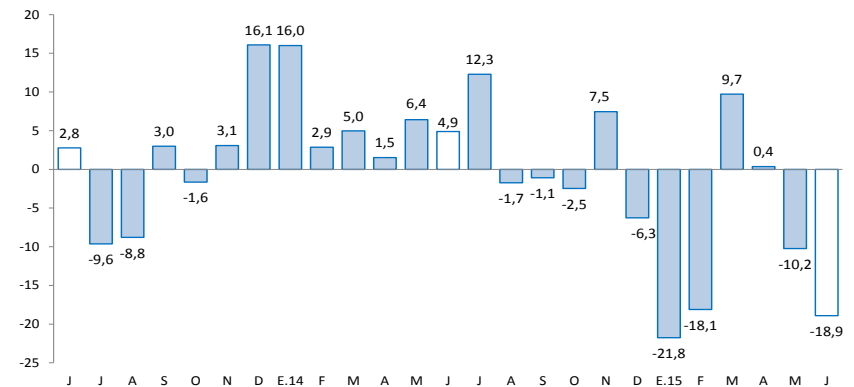

1/ A precios de 2007  
Fuente: MINEM

**En junio, destacó el incremento del crédito directo total (10,5 por ciento); crédito de consumo (13,5 por ciento); crédito hipotecario (22,2 por ciento); y la inversión pública (68,7 por ciento).**

- Los **despachos de cemento** disminuyeron por dieciséis meses consecutivos, reduciéndose en 16,0 por ciento interanual durante junio, explicado por el menor desempeño de la inversión privada y pública. Entre enero y junio, se contrajeron en 22,6 por ciento respecto a similar periodo de 2014. Este resultado se asoció principalmente a la menor inversión privada y pública, decreciendo esta última en 17,8 por ciento en el acumulado.
- Los **arribos a los establecimientos de hospedaje** se redujeron luego de incrementarse por doce meses consecutivos. En junio, decrecieron en 6,9 por ciento interanual, explicado por la menor afluencia de visitantes nacionales (-7,1 por ciento), no obstante el incremento de visitantes extranjeros (7,3 por ciento). Entre enero y junio, registró un crecimiento de 13,7 por ciento respecto de similar periodo de 2014, influenciado por los incrementos de visitantes nacionales hacia las provincias de Oxapampa y Pasco.
- El **empleo formal** en las empresas de 10 a más trabajadores en la ciudad de Cerro de Pasco, decreció en 5,2 por ciento interanual, influenciado por la disminución de los sectores extractivo (-1,6 por ciento) y servicios (-11,4 por ciento). Entre enero y junio, se expandió 0,6 por ciento respecto a similar periodo de 2014.
- El **crédito directo total** en la región (S/. 538 millones) aumentó en 10,5 por ciento en términos nominales con respecto a junio de 2014, sobresaliendo los mayores montos otorgados por Agrobanco, Banco de la Nación, la Banca Múltiple e instituciones no bancarias; mientras que los créditos de consumo e hipotecarios crecieron en 13,5 y 22,2 por ciento, respectivamente.
- Por su parte, la **inversión pública** del mes (S/. 29,4 millones) aumentó en 68,7 por ciento interanual, ante los mayores montos ejecutados en los gobiernos, Regional y Nacional. Entre enero y junio, acumuló una ejecución de S/. 123,4 millones, inferior en S/. 22,2 millones (-17,8 por ciento) respecto a similar periodo de 2014, ante los menores desembolsos en el Gobierno Regional y los municipios. En el avance, los dos principales proyectos con mayor monto ejecutado fueron: “Mejoramiento y ampliación de los servicios de saneamiento y fortalecimiento institucional integral de la EMAPA Pasco” con un gasto devengado de S/. 27,6 millones, a cargo del Gobierno Regional; y “Ampliación y mejoramiento del servicio de internamiento penitenciario en la jurisdicción de la oficina regional oriente Pucallpa” con un gasto acumulado de S/. 19,8 millones, a cargo del Gobierno Nacional.

## Otros indicadores de actividad económica

(Variación % respecto a similar mes del año anterior)

	Ene.15	Feb.15	Mar.15	Abr.15	May.15	Jun.15
Despachos de cemento 1/	↓-14,4	↓-32,4	↓-17,2	↓-26,0	↓-28,2	↓-16,0
Arribos a los establecimientos de hospedaje	↑53,6	↑8,9	↑14,3	↑11,2	↑9,4	↓-6,9
Empleo formal urbano 2/	↑7,8	↑5,4	↓-2,6	↑1,5	↓-2,3	↓-5,2
Crédito total 3/	↑12,9	↑14,2	↑12,7	↑13,4	↑12,8	↑10,5
Crédito de consumo 3/	↑10,7	↑11,5	↑11,8	↑13,4	↑4,4	↑13,5
Crédito hipotecario 3/	↑11,3	↑16,1	↑21,0	↑18,2	↑22,6	↑22,2
Inversión pública 1/	↓-83,7	↓-83,6	↓-89,6	↓130,4	↑103,9	↑68,7

1/ En términos reales.

2/ En empresas de 10 a más trabajadores situadas en la ciudad de Cerro de Pasco

3/ En términos nominales.

Fuentes: BCRP - Sucursal Huancayo, UNACEM, MINCETUR, MTPE, SBS y MEF.

**Durante enero y mayo, la inversión minera en Pasco alcanzó US\$ 65,7 millones, el undécimo a nivel nacional, menor en 57,1 por ciento respecto de similar periodo de 2014.**

- Durante enero y mayo, la inversión minera en Pasco alcanzó US\$ 65,7 millones, el undécimo a nivel nacional, menor en 57,1 por ciento comparado a similar periodo de 2014. Durante los cinco primeros meses del año no se registraron transferencias por Canon Minero. En el 2008 Pasco recibió por Canon Minero S/. 377,2 millones, el mayor desde el 2005 a la fecha.
- **En minería, Volcan Compañía Minera** planea realizar búsquedas permanentes para reducir costos unitarios en sus operaciones mineras; pues en un informe presentado a Credicorp Capital Sales & Marketing Summit 2014, indicó que su costo unitario promedio a diciembre de 2014 llegaba a US\$ 63,5 por TM. Por otro lado, la empresa aumentará la capacidad de producción de zinc; para ello, incrementará la capacidad de tratamiento en sus unidades de Yauli, Chungar y Alpamarca a cerca de 300 mil toneladas durante el 2015, desde alrededor de 282 mil toneladas que en la actualidad produce.
- **En minería, Milpo** viene creando una unidad denominada Complejo Minero de Pasco para integrar las operaciones polimetálicas de sus unidades mineras El Porvenir y Atacocha, y así reducir costos e incrementar la eficiencia de las operaciones. Se espera que en los próximos meses se inicie las operaciones de este complejo. La inversión estimada en esta ampliación es de US\$ 45 millones.
- **En minería, Atacocha**, según el informe de Kallpa Securities SAB, anunció que producirá hasta el 2022 en Pasco, cuando inicialmente se estimaba que la unidad minera estaría en producción hasta el 2019. El nuevo estimado comprende la duplicación de las reservas y el aumento de 20,2 por ciento en los recursos.
- **En minería**, la minera canadiense Pan American Silver invertirá US\$ 10 millones en su operación Huarón (Pasco), en obras relacionadas a cancha de relaves, perforación diamantina y equipos de minado. Para este año, se espera que Huarón produzca hasta 3,8 millones de onzas de plata.
- **En electricidad**, la empresa de generación eléctrica Rio Baños (Egerba) obtuvo la aprobación para el proyecto de transmisión eléctrica de 220 KW que conectará las centrales hidroeléctricas Chancay 2 (Huaral) y Rucuy (Pasco). El proyecto se realizará en dos etapas con una inversión de US\$ 17 millones, en el cual se prevén instalar 144 torres.
- **En hidrocarburos**, la compañía Petrolífera Petroleum del Perú, prevé invertir hasta US\$ 480 millones en la perforación de ocho pozos exploratorios y confirmatorios en el lote 107 (252 mil hectáreas), ubicados en Huánuco y Pasco. Este proyecto consistirá en la instalación de dos plataformas, de donde se podrán perforar estos pozos. La inversión por cada pozo ascendería a US\$ 60 millones y el cronograma de actividades para cada pozo sería de 16 meses.

El sector agropecuario creció en 21,8 por ciento interanual en junio, sustentado en el incremento de la actividad agrícola (25,8 por ciento). Entre enero y junio, aumentó 15,9 por ciento respecto a similar periodo de 2014, explicado por el incremento del subsector agrícola (21,0 por ciento).

## Producción de principales productos agropecuarios 1/ (En toneladas)

Subsectores	Estructura Porcentual 2013 /2	Junio			Enero - Junio		
		2 014	2 015	Var.%	2 014	2 015	Var.%
<b>AGRÍCOLA</b>	<b>70,7</b>			<b>25,8</b>			<b>21,0</b>
<b>Orientada al mercado interno 2/</b>	<b>57,0</b>			<b>23,3</b>			<b>21,1</b>
Papa	11,0	22,5	32,9	46,1	89,7	133,8	49,2
Plátano	9,4	7,2	8,3	15,3	44,2	46,1	4,3
Yuca	7,1	5,5	6,1	11,1	27,0	38,2	41,2
Granadilla	11,2	2,6	2,4	-6,7	18,0	12,8	-29,1
Rocoto	3,4	0,9	2,1	125,9	5,3	10,6	99,6
Maíz Choclo	1,7	1,8	2,2	24,2	7,4	9,3	25,9
Zapallo	1,0	1,1	1,8	65,1	5,5	6,5	19,9
Olluco	0,8	4,8	4,8	1,7	6,0	6,2	3,9
<b>Orientada al mercado externo y agroindustria 2/</b>	<b>13,6</b>			<b>32,5</b>			<b>20,9</b>
Maíz A. Duro	1,3	0,3	0,5	44,3	5,4	6,3	16,0
Café	9,9	2,1	2,7	27,0	4,1	4,7	15,1
Cacao	0,8	0,1	0,2	141,6	0,2	0,5	164,6
<b>PECUARIO</b>	<b>29,3</b>			<b>1,8</b>			<b>-0,2</b>
Carne de vacuno 3/	7,8	0,3	0,3	6,6	1,8	1,8	-2,6
Carne de ave 3/	1,1	0,1	0,1	4,2	0,4	0,4	-3,7
Carne de ovino 3/	4,7	0,2	0,2	-0,9	0,9	0,9	-2,1
Leche	5,8	2,0	2,1	2,0	12,1	12,8	5,2
<b>SECTOR AGROPECUARIO</b>	<b>100,0</b>			<b>21,8</b>			<b>15,9</b>

1/ Cifras preliminares

2/ A precios de 2007

3/ Peso neto

Fuente: Ministerio de Agricultura y Riego

Elaboración: BCRP, Sucursal Huancayo, Departamento de Estudios Económicos

- El **subsector agrícola** creció 25,8 por ciento interanual en el mes, explicado por la mayor oferta con destino al mercado interno (23,3 por ciento) y, al mercado externo y agroindustria (32,5 por ciento); destacando en el primer caso, los incrementos en papa, rocoto, plátano, zapallo, yuca y maíz choclo; mientras que en el segundo, se debió a café, cacao y maíz amarillo duro. El incremento en papa se debió a mayores siembras durante los primeros meses del año, ante los altos precios de mercado de entonces; además de los mayores rendimientos en las zonas productoras de la provincia de Daniel Alcides Carrión, debido a la disponibilidad de semillas de mejor calidad. Respecto al incremento en café, se sustentó en las mayores superficies cosechadas, explicado por las mayores siembras (en campañas anteriores) en las zonas productoras de Oxapampa. Entre enero y junio, creció 21,0 por ciento, debido a la mayor producción para el mercado interno (21,1 por ciento), destacando los incrementos en papa, yuca, rocoto, maíz choclo, plátano, zapallo y arroz cáscara, entre los principales; además de la mayor oferta para el mercado externo y agroindustria (20,9 por ciento), influenciado por maíz amarillo duro, café y cacao.
- La **producción pecuaria** creció en 1,8 por ciento interanual en el mes, debido a la mayor producción de leche (2,0 por ciento) y carnes de, vacuno (6,6 por ciento), ave (4,2 por ciento), llama (5,5 por ciento) y alpaca (2,2 por ciento). Entre enero y junio, se redujo ligeramente en 0,2 por ciento, influenciado por la menor oferta de huevo (-3,8 por ciento), además de carnes de, vacuno (-2,6 por ciento), caprino (-11,6 por ciento), porcino (-7,6 por ciento), ovino (-2,1 por ciento) y ave (-3,7 por ciento).

La producción minera decreció en 18,9 por ciento interanual en junio, ante la menor oferta de cobre, plomo, zinc y plata. Durante enero y junio, disminuyó en 10,2 por ciento respecto a similar periodo de 2014.

## Producción Minera 1/

(Var. % real respecto al mismo periodo del año anterior)

	Estructura Porcentual 2013 2/	Junio			Enero - Junio		
		2 014	2 015	Var. %	2 014	2 015	Var. %
Cobre (TMF)	15,8	5 631	4 298	-23,7	30 340	21 147	-30,3
Plomo (TMF)	11,5	7 260	6 743	-7,1	40 334	46 479	15,2
Zinc (TMF)	44,4	21 699	20 290	-6,5	123 814	133 572	7,9
Oro (Grs.f)	1,4	86 551	92 440	6,8	463 416	504 011	8,8
Plata (Kg.f)	27,0	87 902	54 840	-37,6	461 539	323 921	-29,8
<b>TOTAL 1/</b>				<b>-18,9</b>			<b>-10,2</b>

1/ Cifras preliminares.

2/ A precios de 2007.

Fuente: Ministerio de Energía y Minas.

Elaboración: BCRP, Sucursal Huancayo. Departamento de Estudios Económicos.

- La **producción minera** registró un resultado negativo por segundo mes consecutivo. En junio, disminuyó en 18,9 por ciento interanual, debido a la menor producción de cobre (-23,7 por ciento) en las mineras Atacocha, Milpo, Chungar y El Brocal; plomo (-7,1 por ciento) y zinc (-6,5 por ciento) en las mineras Buenaventura, Atacocha, Administradora SAC y Pan American Silver; y plata (-37,6 por ciento) en Aurífera Aurex, Atacocha, Milpo y Administradora SAC. Contrariamente, se incrementó la producción oro (6,8 por ciento) en las mineras Atacocha y Milpo. Entre enero y junio, disminuyó en 10,2 por ciento respecto a similar periodo de 2014, influenciado por la menor producción de cobre (-30,3 por ciento) y plata (-29,8 por ciento).

- Entre enero y junio, a precios de 2007, la producción de zinc significó el 46 por ciento del VBP minero, seguido por plata (20 por ciento), cobre (19 por ciento), plomo (13 por ciento) y oro (2 por ciento).

## Crecimiento de la producción minera 1/

(Var.% real respecto a similar mes del año anterior)

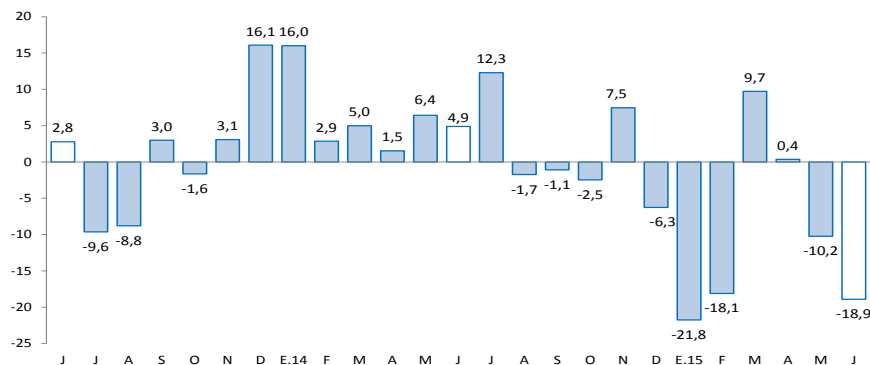

1/ A precios de 2007

Fuente: MINEM

Los despachos de cemento disminuyeron en 16,0 por ciento interanual en el mes y en 22,6 por ciento en el acumulado, influenciados por la caída de la inversión privada y pública.

## Despachos de cemento (Var.% con respecto a similar mes del año anterior)

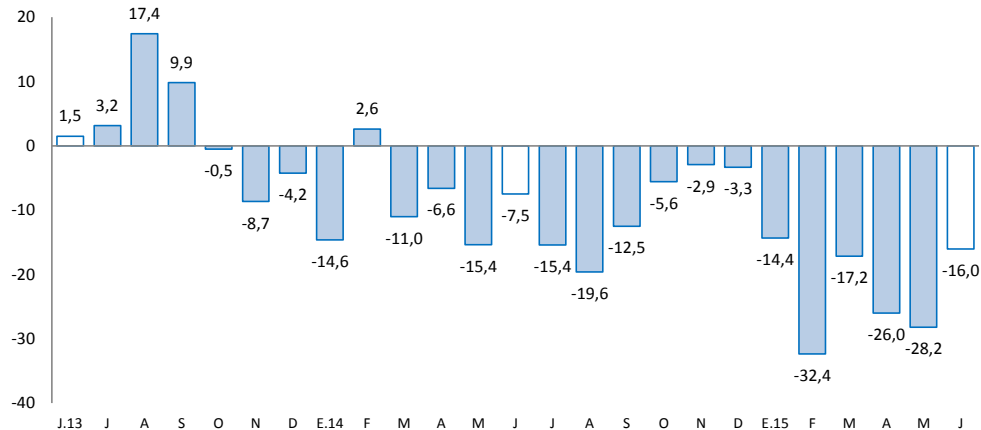

Fuente: UNACEM S.A.A

- Los **despachos de cemento** por la empresa UNACEM (plantas Condorcocha y Atocongo con las marcas Cemento Andino y Sol, respectivamente), disminuyeron por dieciséis meses consecutivos, reduciéndose en 16,0 por ciento interanual durante junio, explicado principalmente por el menor desempeño de la inversión privada y pública.
- Entre enero y junio, los despachos de cemento se contrajeron en 22,6 por ciento respecto a similar periodo de 2014. Este resultado se asoció principalmente a la menor inversión privada y pública, decreciendo esta última en 17,8 por ciento en el acumulado, ante menores transferencias por Canon Minero y el ingreso de nuevas autoridades al Gobierno Regional y a las municipalidades.

El empleo formal en las empresas de 10 a más trabajadores, en la ciudad de Cerro de Pasco, decreció en 5,2 por ciento en junio. Entre enero y junio, aumentó en 0,6 por ciento.

## Ciudad de Cerro de Pasco: Índice mensual de empleo en empresas privadas formales de 10 a más trabajadores 1/ (Diciembre 2010 = 100)

Sector	Junio			Enero - Junio		
	2014	2015	Var.%	2014	2015	Var.%
Extractiva 2/	74,4	73,2	-1,6	70,6	73,9	4,6
Industria manufacturera	-	-	-	-	-	-
Comercio	116,8	138,9	19,0	120,2	133,2	10,9
Transporte, almacenes y comunicaciones	64,8	66,1	2,0	61,0	64,8	6,3
Servicios 3/	94,8	84,0	-11,4	89,3	84,2	-5,7
<b>Total</b>	<b>81,9</b>	<b>77,6</b>	<b>-5,2</b>	<b>77,6</b>	<b>78,1</b>	<b>0,6</b>

Nota: La información corresponde al primer día de cada mes.

1/ Cifras preliminares.

2/ Conformada por las subramas agricultura, pesca y minería.

3/ Conformada por las subramas servicios prestados a empresas, restaurantes y hoteles, establecimientos financieros, enseñanza, servicios sociales y comunales; y electricidad, gas y agua.

Fuente: MTPE - Encuesta Nacional de Variación del Empleo (ENVME)

Elaboración: BCRP, Sucursal Huancayo. Departamento de Estudios Económicos.

- El **empleo** en la ciudad de Cerro de Pasco, en empresas privadas formales de 10 a más trabajadores, decreció en 5,2 por ciento interanual, sumando dos meses continuos de resultados negativos. El resultado del mes estuvo influenciado por la disminución de los sectores extractivo (-1,6 por ciento) y servicios (-11,4 por ciento); no obstante el incremento en los rubros de comercio (19,0 por ciento), y transporte, almacenes y comunicaciones (2,0 por ciento).
- Entre enero y junio, se expandió ligeramente en 0,6 por ciento respecto a similar periodo de 2014, explicado por las actividades extractivas (4,6 por ciento), comercio (10,9 por ciento), y transportes, almacenes y comunicaciones (6,3 por ciento).

## Ciudad de Cerro de Pasco: Crecimiento del empleo formal urbano (Var. % con respecto a similar mes del año anterior)

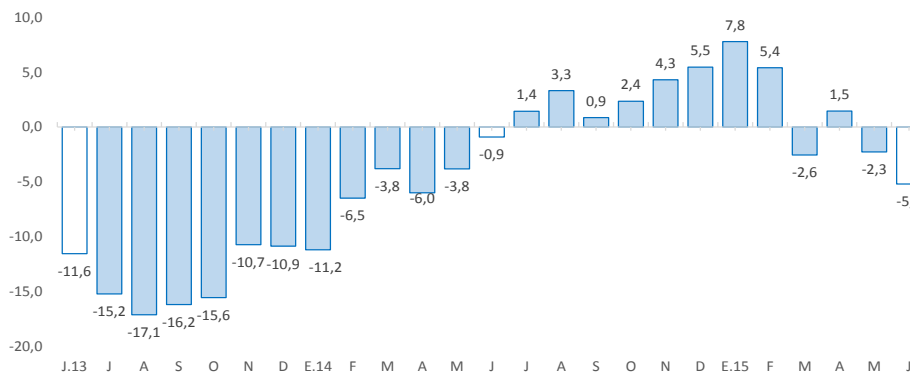

Fuente: MTPE



El crédito directo total al término del mes (S/. 538 millones) creció 10,5 por ciento con respecto a igual mes del año anterior. Los créditos de consumo, hipotecario y a empresas se expandieron en 13,5 por ciento, 22,2 por ciento y 7,8 por ciento, respectivamente.

## Pasco: Crédito Directo

(SalDOS a fin de periodo en millones de nuevos soles)

	SalDOS en millones de nuevos soles		Tasas de crecimiento (%)	
	may-15	jun-15	Mes	12 Meses
<b>Banco de la Nación 1/</b>	<b>32</b>	<b>32</b>	<b>-0,5</b>	<b>0,5</b>
<b>Agrobanco 2/</b>	<b>57</b>	<b>57</b>	<b>0,3</b>	<b>6,1</b>
<b>Banca Múltiple</b>	<b>256</b>	<b>256</b>	<b>0,1</b>	<b>8,7</b>
<b>Instituciones No Bancarias</b>	<b>192</b>	<b>193</b>	<b>0,8</b>	<b>16,4</b>
Financieras	80	80	-0,7	9,9
Cajas Municipales	108	110	1,9	21,7
Cajas Rurales	0	0	-	-
Edpymes	3	3	1,2	12,5
<b>Total</b>	<b>536</b>	<b>538</b>	<b>0,3</b>	<b>10,5</b>
<b>Empresas</b>	<b>337</b>	<b>323</b>	<b>-4,1</b>	<b>7,8</b>
<b>Personas</b>	<b>200</b>	<b>215</b>	<b>7,7</b>	<b>14,9</b>
Consumo	162	177	9,4	13,5
Hipotecario	38	38	0,6	22,2
MN	472	479	1,4	15,8
ME	64	59	-7,6	-19,0

1/ Considera sólo los créditos de consumo e hipotecario.

2/ No considera los créditos a las demás empresas del sistema financiero.

Fuente: Superintendencia de Banca, Seguros y AFP

Elaboración: BCRP, Sucursal Huancaayo. Departamento de Estudios Económicos

- La **cartera morosa** al mes de mayo alcanzó 3,7 por ciento, mayor en 0,3 de punto porcentual respecto a similar mes de 2014. Los mayores ratios se registraron en la Banca Múltiple (4,8 por ciento), Edpymes (4,3 por ciento), Cajas Municipales (3,7 por ciento) y Empresas Financieras (2,7 por ciento).

## Pasco: Crecimiento del crédito directo

(Var.% nominal con respecto a similar mes del año anterior)

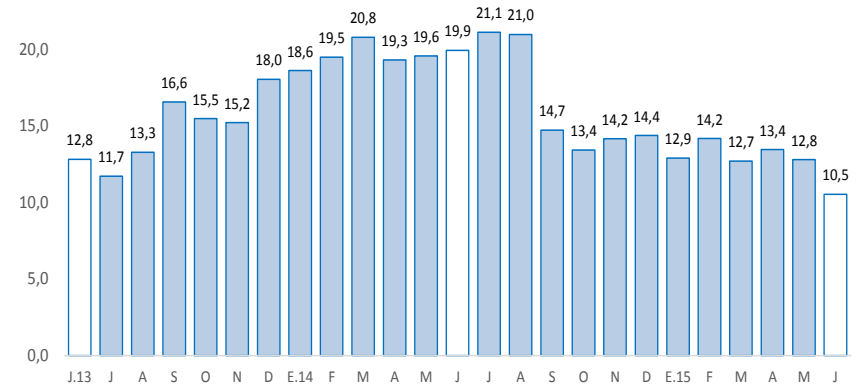

Fuente: SBS.

## Pasco: Tasa de morosidad 1/

(Porcentaje)

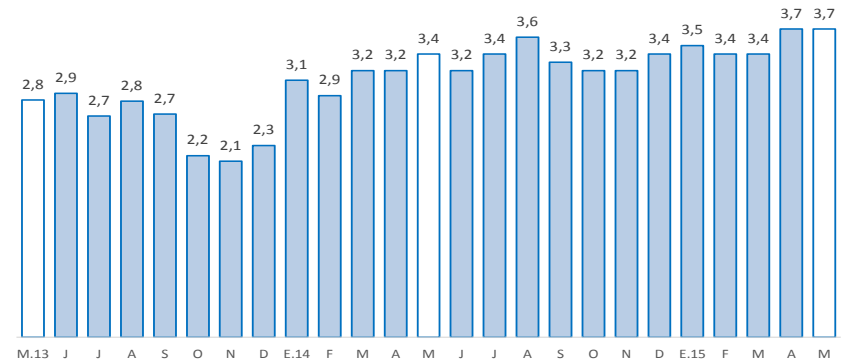

1/ Morosidad = (créditos vencidos + créditos en cobranza judicial) / colocaciones brutas.

Fuente: SBS

Los depósitos en Pasco (S/. 466 millones) crecieron en 4,3 por ciento interanual en junio, debido a las mayores captaciones en depósitos en ahorro, a plazo y a la vista. Por tipo de moneda, se registró un incremento de 1,5 por ciento en moneda nacional y una expansión de 20,9 por ciento en moneda extranjera.

### Pasco: Depósitos

(Saldos a fin de periodo en millones de nuevos soles)

	Saldos en millones de nuevos soles		Tasa de crecimiento (%)	
	may-15	jun-15	Mes	12 Meses
<b>Banco de la Nación</b>	<b>159</b>	<b>163</b>	<b>2,1</b>	<b>-0,8</b>
<b>Banca Múltiple</b>	<b>241</b>	<b>237</b>	<b>-1,5</b>	<b>8,1</b>
<b>Instituciones No Bancarias</b>	<b>66</b>	<b>66</b>	<b>0,4</b>	<b>4,0</b>
Financieras	11	11	-0,8	21,4
Cajas Municipales	55	56	0,7	1,2
Cajas Rurales	0	0	-	-
<b>TOTAL</b>	<b>466</b>	<b>466</b>	<b>0,0</b>	<b>4,3</b>
Vista	177	174	-2,0	0,3
Ahorro	173	174	0,3	7,3
A plazo	115	118	2,7	6,0
En MN	392	390	-0,6	1,5
En ME	74	77	3,3	20,9

Fuente: Superintendencia de Banca, Seguros y AFP

Elaboración: BCRP, Sucursal Huancayo. Departamento de Estudios Económicos

### Pasco: Crecimiento de los depósitos

(Var.% nominal con respecto a similar mes del año anterior)

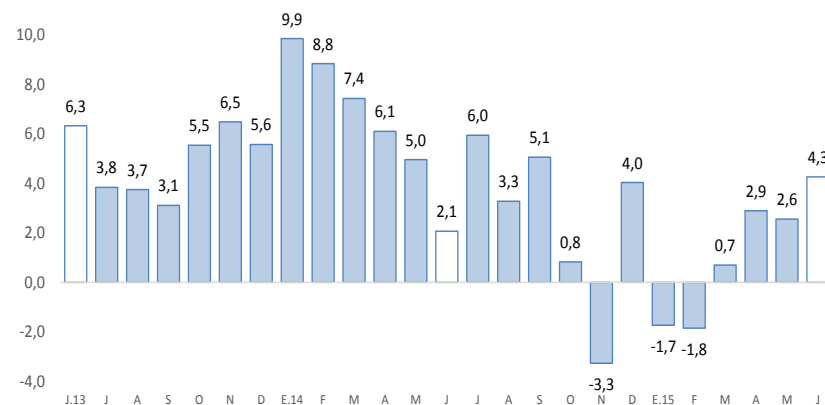

Fuente: SBS.

La inversión pública, correspondiente a los tres niveles de gobierno sumó S/. 29,4 millones en el mes, mayor en 68,7 por ciento, debido a los mayores montos ejecutados en los gobiernos, Nacional y Regional. En el acumulado disminuyó en 17,8 por ciento.

## Inversión pública 1/ 2/ (En millones de nuevos soles)

	Junio			Enero - Junio		
	2 014	2 015	Var.% real	2 014	2 015	Var.% real
Gobierno Nacional	2	9	389,3	14	28	95,4
Gobierno Regional	4	11	168,1	76	59	-24,3
Gobiernos Locales	11	9	-18,2	56	37	-36,7
<b>Total</b>	<b>17</b>	<b>29</b>	<b>68,7</b>	<b>146</b>	<b>123</b>	<b>-17,8</b>

1/ Información actualizada al 30 de junio de 2015.

2/ Comprende la adquisición de activos no financieros

Fuente: Ministerio de Economía y Finanzas

Elaboración: BCRP, Sucursal Huancayo. Departamento de Estudios Económicos

## Crecimiento de la inversión pública (Var.% real acumulado 12 meses)

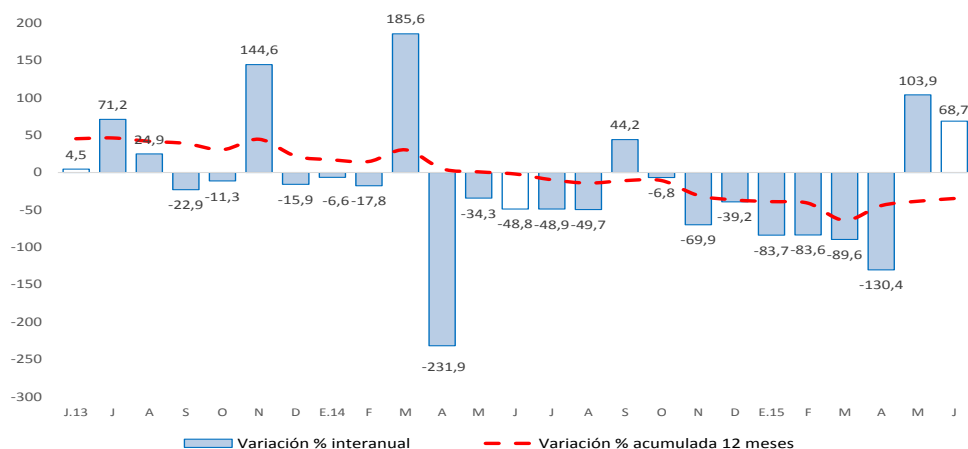

Fuente: Ministerio de Economía y Finanzas

- La **inversión pública** en Pasco, correspondiente a los tres niveles de gobierno, sumó S/. 29,4 millones en el mes, mayor en S/. 12,6 millones (68,7 por ciento) comparado a similar mes de 2014, ante los mayores montos ejecutados en los gobiernos, Nacional y Regional. Entre enero y junio, la inversión pública acumuló una ejecución de S/. 123,4 millones, inferior en S/. 22,2 millones (-17,8 por ciento) respecto a similar periodo de 2014, ante los menores desembolsos en el Gobierno Regional (-24,3 por ciento) y las municipalidades (-36,7 por ciento).
- Entre los **principales proyectos** que se ejecutaron entre enero y junio, destacaron en el Gobierno Nacional la “Ampliación y mejoramiento del servicio de internamiento penitenciario en la jurisdicción de la oficina regional oriente Pucallpa” con un gasto devengado de S/. 19,8 millones; “Construcción puente carrozable Chuchurras” con un gasto de S/. 1,4 millones; y “Mejoramiento de la carretera Oyón-Ambo” con un gasto de S/. 1,2 millones.
- En el Gobierno Regional, sobresalieron los proyectos de “Mejoramiento y ampliación de los servicios de saneamiento y fortalecimiento institucional integral de la EMAPA Pasco” con un gasto devengado de S/. 27,6 millones; y “Ampliación del sistema eléctrico rural de las localidades entre Haswald y Bella Esperanza-Chatarra-Palcazu y ciudad Constitución, provincia Oxapampa” con un gasto acumulado de S/. 6,9 millones.
- En los gobiernos locales, los mayores desembolsos se registraron en el “Mejoramiento, ampliación de los sistemas de agua potable, sistema de alcantarillado y tratamiento de aguas residuales de la localidad de Ticlacayan, distrito de Ticlacayan, Pasco” con un gasto de S/. 4,8 millones; y “Mejoramiento de la oferta de los servicios educativos en las I.E. del nivel primaria N° 34263 Puerto Mayo; N° 34550 Lagarto Seco; y en las I.E. del nivel secundaria San Pedro de Pichanaz, Aguaruna, Juan Medina Robles, Santa Rosa de Chuchurras” con un gasto de S/. 3,6 millones.