



# Junín: Síntesis de Actividad Económica - Octubre 2015 -

Departamento de Estudios Económicos  
Sucursal Huancayo

Jueves, 31 de diciembre de 2015

*El Banco Central de Reserva del Perú (BCRP) ha considerado presentar un conjunto de indicadores sectoriales de actividad económica con la finalidad de poder realizar el seguimiento del desempeño de la economía departamental. Para el sector real, se ha utilizado el Valor Bruto de Producción a precios del año 2007 para los sectores disponibles. Cabe señalar que a partir de enero 2014, el Instituto Nacional de Estadística (INEI) ha realizado el cambio de año base (de 1994 a 2007) para la construcción del Producto Bruto Interno (PBI) nacional, estando en elaboración la desagregación departamental. En la medida que se publique referida información, el BCRP volvería a elaborar para cada departamento un indicador agregado de actividad económica.*

En octubre, la minería metálica registró un incremento de 41,5 por ciento, debido a la mayor producción de cobre (66,6 por ciento), a través de la Minera Chinalco que ejecuta el proyecto Toromocho, además de plomo, zinc, plata y molibdeno. Contrariamente, el sector agropecuario registró una pequeña caída en el mes (-0,1 por ciento).

## Actividad Primaria

- El **sector agropecuario** decreció levemente en el mes (-0,1 por ciento), ante la menor oferta del sub sector agrícola (-2,1 por ciento), principalmente en la producción destinada al mercado interno; mientras que el sector pecuario creció en 4,5 por ciento. Entre enero y octubre, aumentó 8,7 por ciento, ante el incremento en la producción de los sub sectores agrícola y pecuario.
- La **actividad minera**, por veintiséis meses consecutivos, mantuvo una tasa de crecimiento positiva, incrementándose en el mes en 41,5 por ciento, debido principalmente a la mayor oferta de cobre (66,6 por ciento), en el proyecto Toromocho; seguido por los incrementos en plomo, zinc, plata y molibdeno. Entre enero y octubre, la actividad minera creció 62,3 por ciento, explicado principalmente por la mayor obtención de cobre (149,7 por ciento).

## Crecimiento de la producción agropecuaria 1/

(Var.% real respecto a similar mes del año anterior)

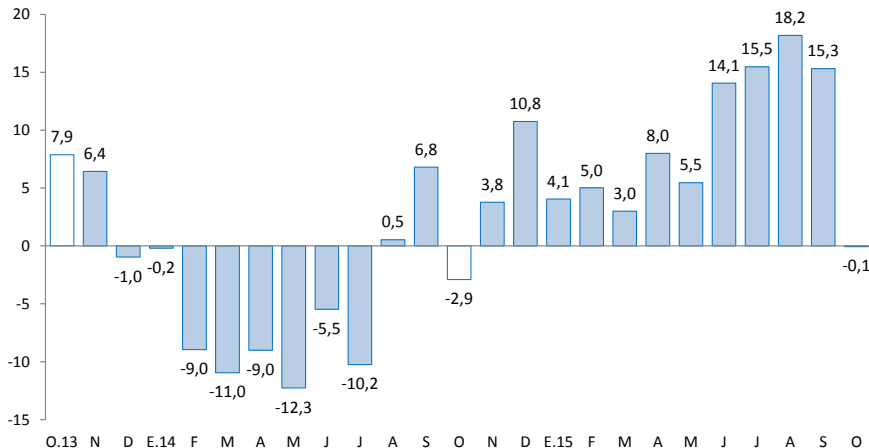

1/ A precios de 2007

Fuente: Ministerio de Agricultura y Riego

## Crecimiento de la producción minera 1/

(Var.% real respecto a similar mes del año anterior)

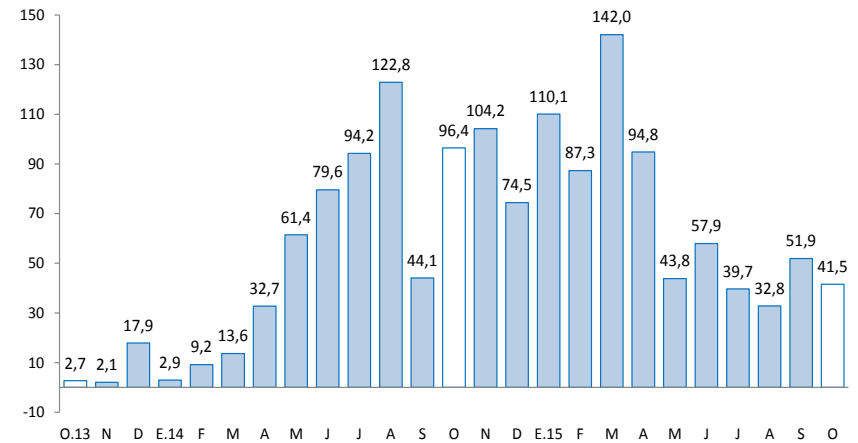

1/ A precios de 2007

Fuente: MINEM

En octubre, destacó el incremento del crédito directo total (8,9 por ciento); crédito de consumo (10,5 por ciento); crédito hipotecario (9,9 por ciento); los arribos a los establecimientos de hospedaje (11,8 por ciento); los despachos de cemento (24,2 por ciento); y la producción manufacturera (6,5 por ciento). Contrariamente, declinó la inversión pública (-9,8 por ciento).

- La **producción manufacturera**, a precios de 1994, creció en 6,5 por ciento, debido a la mayor producción de la manufactura no primaria. Este resultado favorable se presentó luego de 18 meses de resultados negativos, explicado por la nula actividad de la manufactura primaria. Entre enero y octubre, cayó 35,9 por ciento, influenciado por la manufactura primaria.
- Los **despachos de cemento** en Junín, a cargo de la empresa UNACEM (plantas de Condorcocha y Atocongo con las marcas Cemento Andino y Sol, respectivamente) aumentaron en 24,2 por ciento, debido a la mayor inversión privada, destacando la construcción del nuevo centro comercial Open Plaza en la ciudad de Huancayo. Entre enero y octubre, creció 6,2 por ciento.
- Los **arribos a los establecimientos de hospedaje** aumentaron en octubre por sexto mes seguido, creciendo en 11,8 por ciento. El incremento se justificó por la mayor afluencia de visitantes nacionales, no obstante la caída en extranjeros. Entre enero y octubre, los arribos crecieron 1,5 por ciento.
- El **crédito directo total** (S/. 4 237 millones) creció 8,9 por ciento respecto a igual mes del año 2014, impulsado por los mayores aumentos que se orientaron a los rubros de consumo (10,5 por ciento), hipotecario (9,9 por ciento) y empresas (8,0 por ciento). Respecto al mes previo, aumentó en 0,9 por ciento, sustentado en el incremento destinado para empresas, consumo e hipotecario.
- Por su parte, **la inversión pública** en el mes (S/. 91 millones) se contrajo en S/. 6 millones (-9,8 por ciento de variación real interanual), debido a inferiores gastos en el Gobierno Nacional y los municipios. Entre enero y octubre, se redujo en S/. 155 millones (-23,7 por ciento), por las menores inversiones en todos los niveles de gobierno, principalmente en el Gobierno Regional y las municipalidades. Respecto a los principales proyectos que se ejecutaron entre enero y octubre, sobresalieron: “Mejoramiento de la carretera Satipo – Mazamari - Dv. Pangoa - Puerto Ocopa” con S/. 54,0 millones a cargo del Gobierno Central; el “Mejoramiento de la capacidad resolutoria del hospital Daniel Alcides Carrión - Huancayo” con S/. 36,4 millones devengados por el Gobierno Regional; y la “Recuperación de los servicios de educación primaria y secundaria de la Institución Educativa emblemática Santa Isabel, Huancayo” con S/. 26,7 millones a cargo del Gobierno Regional.

## Otros indicadores de actividad económica

(Variación % respecto a similar mes del año anterior)

	May.15	Jun.15	Jul.15	Ago.15	Set.15	Oct.15
Producción industrial 1/	↓ -46,9	↓ -3,0	↓ -4,9	↓ -2,5	↓ -2,7	↑ 6,5
Despachos de cemento 1/	↓ -3,3	↑ 1,5	↓ -0,5	↑ 5,0	↑ 16,6	↑ 24,2
Arribos a los establecimientos de hospedaje	↑ 5,5	↑ 11,7	↑ 6,7	↑ 9,8	↑ 3,9	↑ 11,8
Crédito total 2/	↑ 9,2	↑ 8,5	↑ 8,3	↑ 8,7	↑ 8,7	↑ 8,9
Crédito de consumo 2/	↑ 8,5	↑ 8,9	↑ 8,8	↑ 9,3	↑ 10,4	↑ 10,5
Crédito hipotecario 2/	↑ 15,3	↑ 13,5	↑ 12,9	↑ 11,4	↑ 9,9	↑ 9,9
Inversión pública 1/	↓ -34,6	↑ 7,1	↓ -13,2	↓ -71,6	↓ -28,0	↓ -9,8

1/ En términos reales.

2/ En términos nominales, con tipo de cambio fijo.

Fuentes: BCRP - Sucursal Huancayo, UNACEM, MINCETUR, SBS y MEF.

**Durante los primeros once meses de 2015, la inversión minera en Junín alcanzó US\$ 461,4 millones, el cuarto más alto del país, e inferior en 27,0 por ciento respecto de igual periodo de 2014, explicado por un efecto base, ya que durante el 2013 y 2014 la Minera Chinalco Perú realizó mayores inversiones para la puesta en marcha de su Proyecto Toromocho.**

- Durante los primeros once meses de 2015, la inversión minera en Junín alcanzó US\$ 461,4 millones, el cuarto más alto del país, e inferior en 27,0 por ciento respecto de igual periodo de 2014, explicado por un efecto base, ya que durante el 2013 y 2014 minera Chinalco Perú, que ejecuta el proyecto Toromocho, realizó importantes inversiones para la puesta en operaciones de su Proyecto Toromocho.
- En los primeros once meses de 2015, **Minera Chinalco Perú**, que explota la Mina **Toromocho** realizó inversiones por US\$ 307,5 millones, menor en 25,6 por ciento respecto de las inversiones ejecutadas en similar lapso de 2014.
- Durante los primeros once meses de 2015, **Compañía Minera Casapalca**, realizó inversiones por US\$ 48,4 millones, superior en 348,4 por ciento respecto de las inversiones ejecutadas en similar lapso de 2014.
- En electricidad, la empresa Edegel invertirá US\$ 577 millones en la **Central Hidroeléctrica Curibamba**. En los primeros meses de 2014 el MEM le otorgó la concesión definitiva y tendrá una potencia instalada de 195 MWh. La futura planta se encontrará ubicado en la provincia de Jauja, distritos de Apata, Molino y Monobamba. Se estima que las obras comenzarían en octubre de 2016 y la puesta en operación comercial sería en octubre de 2021.
- En el sector eléctrico, la empresa Eléctrica Atocongo S.A. ejecuta la **Central Hidroeléctrica Carpapata III**, ubicada en la provincia de Tarma, distrito de Palca-Huasahuasi. Se estima una potencia de 12,8 MWh. Según OSINERGMIN, su inversión aproximada es de US\$ 51,5 millones y se estima entre en operaciones a fines de 2016.
- En minería, la empresa SUBMICON, que ejecuta el Proyecto San Antonio, ubicado entre las provincias de Junín (Ulcumayo) y Tarma, realiza labores de exploración en 8 300 hectáreas. Según la empresa, se está culminando el programa de galerías y perforación diamantina y se está pasando a la etapa de pre-factibilidad del proyecto, para lo cual ya se cuentan con los permisos para explotación de mina y construcción de planta concentradora.
- En comercio, el grupo Falabella inaugurará su centro comercial **Open Plaza Huancayo** para el 2016 y no el 2015 como se proyectó inicialmente. La empresa Graña y Montero construirá dicho centro, con una inversión aproximada de S/. 150 millones. Se cuenta con un terreno de 34 mil metros cuadrados y por ahora se espera albergue a las tiendas Tottus, Sodimac y Saga, además de tiendas menores, cine y patio de comida. El nuevo centro comercial, el segundo después de Real Plaza Huancayo, se construye en las instalaciones de la Ex Cooperativa Manufacturas del Centro.

El sector agropecuario en octubre declinó levemente en 0,1 por ciento en el mes, ante la menor producción del sub sector agrícola (-2,1 por ciento). Contrariamente, en lo que va del año aumentó en 8,7 por ciento, ante la mayor oferta de las partes agrícola (8,8 por ciento) y pecuaria (8,3 por ciento).

## Producción de principales productos agropecuarios 1/

(Miles de toneladas)

Subsectores	Estructura Porcentual 2013/2	Octubre			Enero - Octubre		
		2 014	2 015	Var.%	2 014	2 015	Var.%
<b>AGRÍCOLA</b>	<b>85,4</b>			<b>-2,1</b>			<b>8,8</b>
<b>Orientada al mercado interno 2/</b>	<b>62,8</b>			<b>-3,8</b>			<b>4,0</b>
Papa	12,8	3,7	1,5	-59,8	391,9	401,8	2,5
Piña	8,4	25,2	27,6	9,8	272,8	300,7	10,2
Naranja	7,4	19,9	18,8	-5,4	213,3	216,0	1,3
Plátano	4,7	17,0	16,3	-4,3	163,0	163,3	0,1
Maíz Choclo	3,1	0,0	0,2	-	81,9	80,6	-1,6
Yuca	1,7	9,2	8,7	-5,3	61,1	61,7	0,9
Mandarina	2,3	0,4	0,5	21,2	47,7	48,6	1,8
Zanahoria	1,0	0,8	0,6	-22,4	36,2	33,0	-8,7
<b>Orientada al mercado externo y agroindustria 2/</b>	<b>22,6</b>			<b>22,7</b>			<b>26,5</b>
Café	18,4	0,0	0,0	-	30,2	39,4	30,4
Maíz A. Duro	0,7	0,4	0,5	25,0	16,8	16,7	-0,6
Cacao	3,5	0,5	0,6	22,5	11,9	14,5	21,9
<b>PECUARIO</b>	<b>14,6</b>			<b>4,5</b>			<b>8,3</b>
Carne de vacuno 3/	3,7	0,7	0,7	7,1	6,6	7,4	10,8
Carne de ave 3/	2,8	0,8	0,8	-0,1	7,1	7,6	7,5
Carne de ovino 3/	1,5	0,2	0,2	11,5	2,2	2,4	12,1
Leche	2,7	3,8	4,0	3,8	39,0	39,9	2,2
<b>SECTOR AGROPECUARIO</b>	<b>100,0</b>			<b>-0,1</b>			<b>8,7</b>

1/ Cifras preliminares

2/ A precios de 2007.

3/ Peso neto

Fuente: Ministerio de Agricultura y Riego

Elaboración: BCRP, Sucursal Huancayo. Departamento de Estudios Económicos

- El **subsector agrícola** decreció 2,1 por ciento, debido a la menor producción con destino al mercado interno (-3,8 por ciento), ante la menor oferta de papa, naranja, palta, plátano, yuca y zanahoria; aumentando contrariamente la producción para el mercado externo y la agroindustria (cacao y maíz amarillo duro). Respecto a papa y zanahoria, se debió a menores siembras por falta de lluvias (sequías); en naranja, palta y plátano, por menores rendimientos; mientras que en cacao, se explicó por la ampliación de la superficie en producción, ante una demanda estable y adecuados precios de mercado.
- La **producción pecuaria** aumentó 4,5 por ciento en octubre, debido a la mayor oferta de leche, huevo, fibra de llama y todas las carnes con excepción a la de ave; justificado en leche y huevo por mejores precios de mercado y de los rendimientos. Entre enero y octubre, creció 8,3 por ciento, influenciado por la mayor producción de leche, huevo, lana, fibra de llama y todas las carnes con excepción a la de alpaca. Se calcula que la oferta actual de leche se encontraría entre 135 y 140 mil litros diarios, de los cuales el 70 por ciento se destina al mercado de Lima, concentrándose la mayor oferta en el Valle del Mantaro.

La producción minera se expandió 41,5 por ciento en el mes, acumulando veintiséis meses consecutivos con resultados positivos, debido principalmente a la mayor producción de cobre. Entre enero y octubre se expandió en 62,3 por ciento.

## Producción Minera 1/

(Var. % real respecto al mismo periodo del año anterior)

	Estructura Porcentual 2013 2/	Octubre			Enero - Octubre		
		2 014	2 015	Var. %	2 014	2 015	Var. %
Cobre (TMF)	7,8	10 458	17 423	66,6	64 796	161 768	149,7
Plomo (TMF)	22,6	3 541	3 832	8,2	35 354	37 075	4,9
Zinc (TMF)	0,0	22 829	27 204	19,2	210 361	235 978	12,2
Plata (Kg.f)	60,2	61 853	69 140	11,8	562 741	665 123	18,2
Oro (Grm.f)	9,4	64 025	58 998	-7,9	606 165	618 898	2,1
Molibdeno (TMF)	0,0	96	247	158,3	520	1 832	252,6
<b>TOTAL 1/ 2/</b>	<b>100,0</b>			<b>41,5</b>			<b>62,3</b>

1/ Cifras preliminares.

2/ A precios de 2007.

Fuente: Ministerio de Energía y Minas.

Elaboración: BCRP, Sucursal Huancayo. Departamento de Estudios Económicos.

## Crecimiento de la producción minera 1/

(Var.% real respecto a similar mes del año anterior)

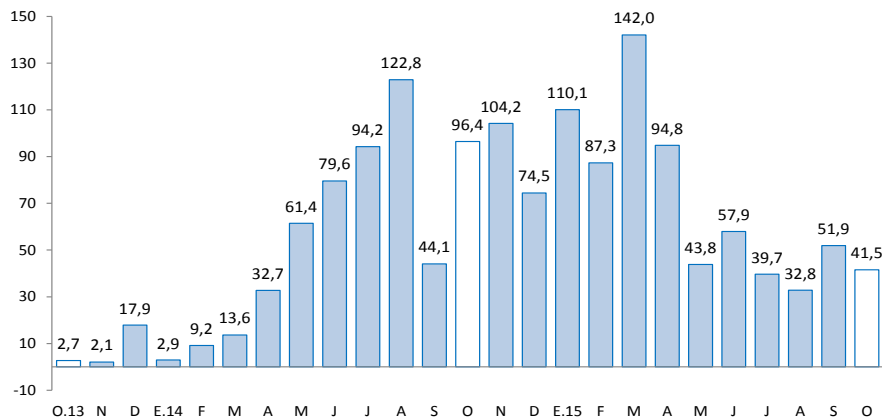

1/ A precios de 2007

Fuente: MINEM

- En octubre, la **actividad minera** sumó veintiséis meses de crecimiento continuo, aumentando en octubre en 41,5 por ciento, ante la mayor oferta de cobre (66,6 por ciento), principalmente por la producción de la Minera Chinalco en su mina Toromocho, cuya producción significó el 89,8 por ciento del total producido en el mes; seguido por los incrementos en plomo (8,2 por ciento), zinc (19,2 por ciento), plata (11,8 por ciento) y molibdeno (158,3 por ciento).
- Entre enero y octubre, creció 62,3 por ciento, influenciado por la mayor obtención de concentrados de cobre (149,7 por ciento), plomo, zinc, plata, oro y molibdeno; explicado en el primer caso, por los resultados en la minera Chinalco (al representar el 89,4 por ciento del total) y la minera Argentum (que significó el 4,9 por ciento del total). En lo que va del año, la producción de cobre representó el 48 por ciento del VBP minero a precios de 2007, seguido de zinc (28 por ciento), plata (14 por ciento), molibdeno (6 por ciento) y plomo (3 por ciento). Así mismo, Chinalco, registró en el avance una producción de cobre (144 651 toneladas), zinc (12 877 toneladas), plata (131 174 kilogramos) y molibdeno (1 832 toneladas).

La actividad industrial, a precios de 1994, creció 6,5 por ciento interanual en octubre, debido a la manufactura no primaria, luego de dieciocho meses consecutivos de resultados adversos. Entre enero y octubre se contrajo en 35,9 por ciento.

## Producción manufacturera 1/

(Variación % real respecto al mismo periodo del año anterior)

	Estructura Porcentual 2013 2/	Octubre Var.%	Enero - Octubre Var.%
<b>MANUFACTURA PRIMARIA</b>	<b>50,5</b>	=	<b>-100,0</b>
<b>Refinación de metales</b>	<b>50,5</b>	-	<b>-100,0</b>
Cobre refinado	0,0	-	-
Plomo refinado	13,1	-	-100,0
Zinc refinado	11,2	-	-100,0
Plata refinada	22,1	-	-100,0
Zinc en polvo	0,0	-	-
Trióxido de arsénico	0,0	-	-
Bismuto	1,0	-	-100,0
Otros 2/	3,0	-	-100,0
<b>MANUFACTURA NO PRIMARIA</b>	<b>49,5</b>	<b>6,5</b>	<b>-0,6</b>
<b>Alimentos</b>	<b>1,1</b>	<b>9,3</b>	<b>3,1</b>
Condimentos	1,0	11,2	5,3
Galletas	0,2	-8,4	-16,9
<b>Productos Químicos</b>	<b>2,0</b>	<b>-80,0</b>	<b>-72,3</b>
Plásticos	0,0	-80,0	-72,3
Ácido sulfúrico	1,6	-	-
Sulfato de cobre	0,1	-	-
Sulfato de zinc	0,2	-	-
Otros 2/	0,0	-	-
<b>Minerales No Metálicos</b>	<b>46,4</b>	<b>6,5</b>	<b>-0,6</b>
Cemento	46,4	6,5	-0,6
<b>TOTAL</b>	<b>100,0</b>	<b>6,5</b>	<b>-35,9</b>

1/ Cifras preliminares.

2/ A precios de 1994.

Fuente: Empresas manufactureras

Elaboración: BCRP, Sucursal Huancayo. Departamento de Estudios Económicos.

- En octubre, el desempeño de la **actividad manufacturera**, a precios de 1994, fue positiva luego de 18 meses de resultados adversos, creciendo en el mes en 6,5 por ciento ante la mayor oferta de la manufactura no primaria (6,5 por ciento); en tanto el sub sector primario fue nulo, debido a la paralización de la empresa Doe Run en el complejo metalúrgico de La Oroya desde mediados de 2014. Entre enero y octubre, cayó 35,9 por ciento, influenciado por los resultados negativos desde enero pasado, principalmente de la manufactura primaria.
- En la **manufactura no primaria**, el incremento de 6,5 por ciento en el mes se relacionó a la producción de cemento (6,5 por ciento más) en la planta Condorcocha de la empresa UNACEM; y por alimentos (9,3 por ciento), ante la mayor oferta de condimentos, contrarrestado parcialmente por la menor obtención de productos químicos (plásticos). Entre enero y octubre, decreció en 0,6 por ciento, debido a la menor producción de cemento y productos químicos.

## Crecimiento de la manufactura no primaria

(Variación % real respecto al mismo mes del año anterior)

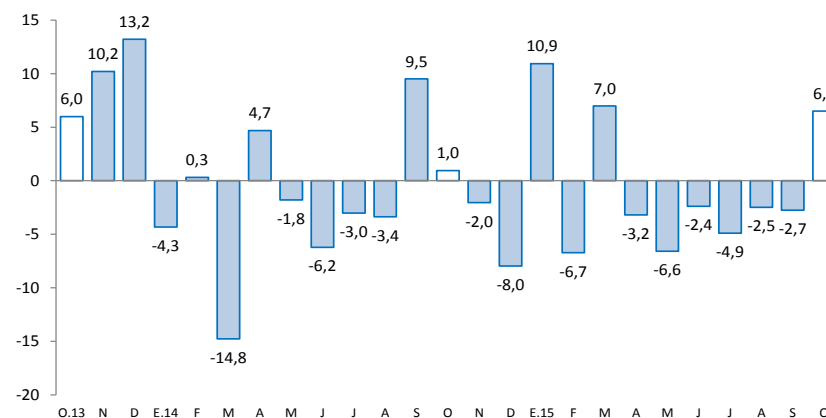

Fuente: Empresas Manufactureras

Los despachos de cemento crecieron en 24,2 por ciento en el mes, ante la mayor inversión privada, toda vez que la inversión pública disminuyó en 9,8 por ciento en el mes. Entre enero y octubre, aumentó 6,2 por ciento.

## Despachos de cemento

(Var.% con respecto a similar mes del año anterior)

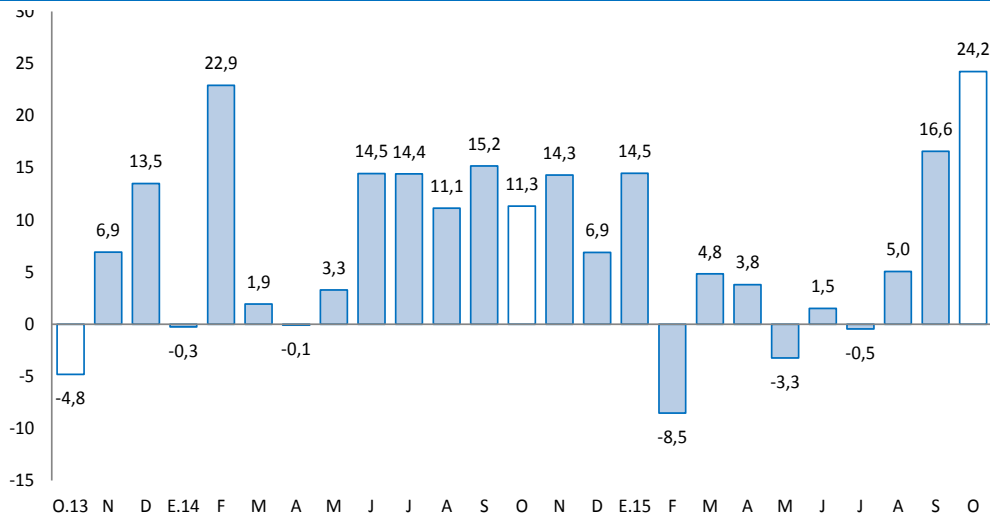

Fuente: UNACEM (Plantas Condorcocha y Atocongo).

- Los **despachos de cemento** por la empresa UNACEM (plantas Condorcocha y Atocongo con las marcas Cemento Andino y Sol, respectivamente), crecieron por tercer mes consecutivo, expandiéndose en el mes en 24,2 por ciento, ante la mayor inversión privada, destacando la construcción del centro comercial Open Plaza en la ciudad de Huancayo, toda vez que la inversión pública cayó en 9,8 por ciento en el mes, ante la reducción registrada en el Gobierno Nacional y las municipalidades.
- Entre enero y octubre, aumentó 6,2 por ciento, influenciado por el resultado de enero (14,5 por ciento), setiembre (16,6 por ciento) y octubre (24,2 por ciento); las que se explicaron por la mayor inversión privada, toda vez que la inversión pública entre enero y octubre se redujo en 23,7 por ciento, ante los menores montos devengados en los tres niveles de gobierno, principalmente en los sectores de salud, transportes, agropecuaria, cultura y deporte, energía y protección social.
- En julio de 2012, Cementos Lima y Cemento Andino concretaron la fusión por absorción, dando origen a la nueva compañía Unión Andina de Cementos S.A.A. (UNACEM) a partir de diciembre de 2012.



**El crédito total en Junín (S/. 4 237 millones) creció 8,9 por ciento interanual y en 0,9 por ciento respecto al mes previo, en ambos casos por mayores créditos a personas y a empresas.**

## Junín: Crédito Directo

(Saldos a fin de periodo, en millones de nuevos soles, con Tipo de Cambio Fijo)

	Saldos en millones de nuevos soles		Tasa de crecimiento (%)	
	sep-15	oct-15	Mes	12 Meses
<b>Banco de la Nación 1/</b>	<b>172</b>	<b>173</b>	<b>0,8</b>	<b>8,4</b>
<b>Agrobanco 2/</b>	<b>184</b>	<b>190</b>	<b>2,9</b>	<b>8,8</b>
<b>Banca Múltiple</b>	<b>2 296</b>	<b>2 307</b>	<b>0,5</b>	<b>7,3</b>
<b>Instituciones No Bancarias</b>	<b>1 545</b>	<b>1 567</b>	<b>1,4</b>	<b>11,6</b>
Financieras	454	459	1,2	-4,5
Cajas Municipales	972	994	2,2	22,8
Cajas Rurales	17	10	-43,9	-46,4
Edpymes	102	104	1,8	9,3
<b>Total</b>	<b>4 197</b>	<b>4 237</b>	<b>0,9</b>	<b>8,9</b>
<b>Empresas</b>	<b>2 505</b>	<b>2 529</b>	<b>0,9</b>	<b>8,0</b>
<b>Personas</b>	<b>1 692</b>	<b>1 708</b>	<b>0,9</b>	<b>10,3</b>
Consumo	1 226	1 237	0,9	10,5
Hipotecario	466	470	0,9	9,9
MN	3 940	3 988	1,2	13,3
ME	258	249	-3,4	-32,4
ME (Mill. US\$)	87	84	-3,4	-32,4

1/ Considera sólo los créditos de consumo e hipotecario.

2/ No considera los créditos a las demás empresas del sistema financiero

Fuente: Superintendencia de Banca, Seguro y AFP.

Elaboración: BCRP, Sucursal Huancayo. Departamento de Estudios Económicos.

- La **morosidad** en Junín, correspondiente al mes de setiembre 2015, fue 4,7 por ciento, superior en 0,1 de punto porcentual a su similar del año pasado; y menor en 0,2 de punto porcentual a la tasa registrada en el mes previo.
- Según **tipo de crédito**, el 59,7 por ciento se dirigió al segmento empresarial, el 29,2 por ciento para consumo y el 11,1 por ciento restante al sector hipotecario.

## Junín: Crecimiento del crédito directo

(Var.% con respecto a similar mes del año anterior, con Tipo de Cambio Fijo)

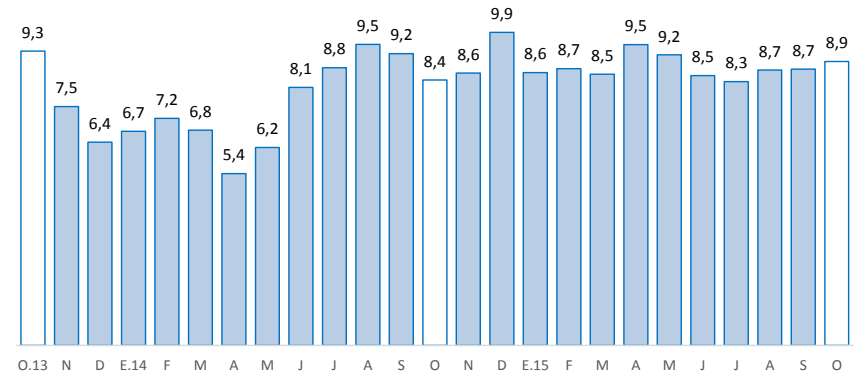

Fuente: SBS y AFP

## Junín: Tasa de morosidad 1/

(Porcentaje)

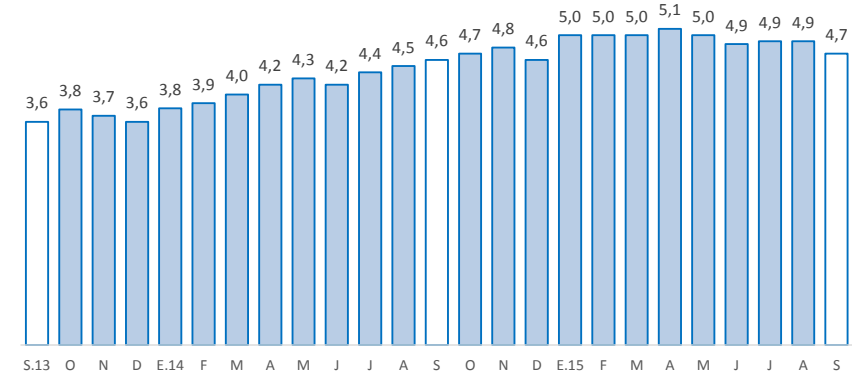

1/ Morosidad = (créditos vencidos + créditos en cobranza judicial) / colocaciones brutas.

Fuente: SBS

Los depósitos en Junín (S/. 2 571 millones) aumentaron 12,8 por ciento interanual, pero disminuyeron en 0,6 por ciento respecto al mes previo. El resultado interanual se debió al Banco de la Nación, Banca Múltiple y las Instituciones No Bancarias. Por tipo, el aumento interanual se registró en depósitos a la vista, en ahorro y a plazos.

### Junín: Depósitos

(Saldos a fin de periodo, en millones de nuevos soles, con Tipo de Cambio Fijo)

	Saldos en millones de nuevos soles		Tasa de crecimiento (%)	
	sep-15	oct-15	Mes	12 Meses
<b>Banco de la Nación</b>	<b>471</b>	<b>470</b>	<b>-0,4</b>	<b>12,8</b>
<b>Banca Múltiple</b>	<b>1 245</b>	<b>1 229</b>	<b>-1,3</b>	<b>11,4</b>
<b>Instituciones No Bancarias</b>	<b>871</b>	<b>873</b>	<b>0,2</b>	<b>14,9</b>
Financieras	86	88	2,2	12,7
Cajas Municipales	773	774	0,2	15,1
Cajas Rurales	12	10	-17,5	20,5
<b>TOTAL</b>	<b>2 588</b>	<b>2 571</b>	<b>-0,6</b>	<b>12,8</b>
Vista	533	513	-3,8	15,0
Ahorro	1 073	1 076	0,3	12,3
A plazo	982	983	0,1	12,3
MN	2 195	2 184	-0,5	12,7
ME	393	387	-1,4	13,4
ME (Mill. US\$)	132	130	-1,4	13,4

Fuente: Superintendencia de Banca, Seguro y AFP.

Elaboración: BCRP, Sucursal Huancayo. Departamento de Estudios Económicos.

### Junín: Crecimiento de los depósitos

(Var.% con respecto a similar mes del año anterior, con Tipo de Cambio Fijo)

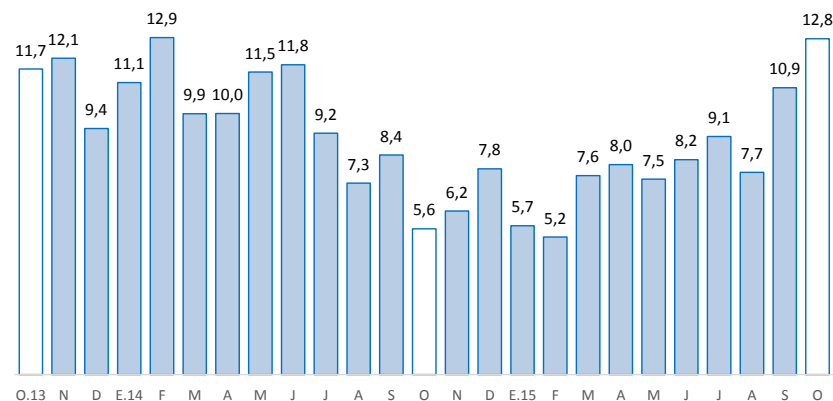

Fuente: SBS y AFP

La inversión pública en octubre se redujo 9,8 por ciento interanual, ante el menor gasto en el Gobierno Nacional y las municipalidades. Entre enero y octubre, decreció 23,7 por ciento, explicado por los tres niveles de gobierno.

## Inversión pública 1/ 2/ (En millones de nuevos soles)

	Octubre			Enero - Octubre		
	2 014	2 015	Var.% real	2 014	2 015	Var.% real
Gobierno Nacional	44	24	-46,0	182	178	-5,0
Gobierno Regional	14	34	132,9	263	155	-43,1
Gobiernos locales	40	32	-20,9	289	246	-17,8
<b>Total</b>	<b>97</b>	<b>91</b>	<b>-9,8</b>	<b>733</b>	<b>579</b>	<b>-23,7</b>

1/ Información actualizada al 31 de octubre de 2015.

2/ Comprende la adquisición de activos no financieros

Fuente: Ministerio de Economía y Finanzas

Elaboración: BCRP, Sucursal Huancayo. Departamento de Estudios Económicos.

## Crecimiento de la inversión pública (Var.% real con respecto a similar mes del año anterior)

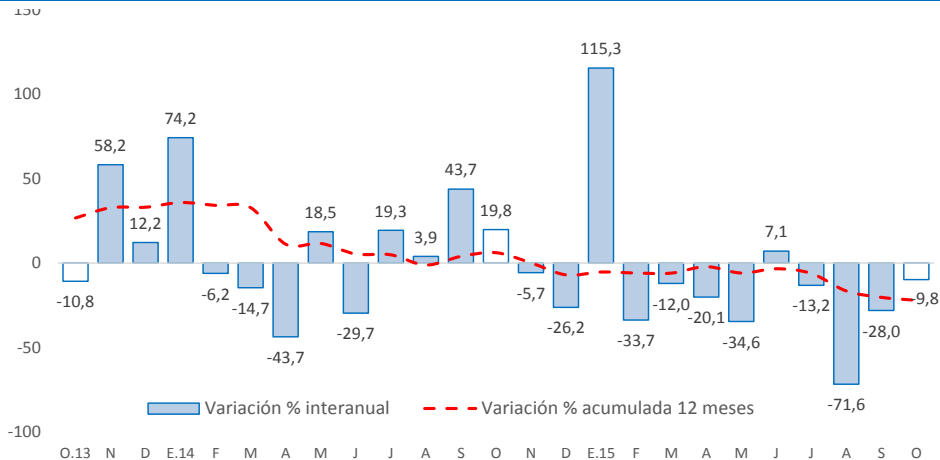

Fuente: Ministerio de Economía y Finanzas

- La **inversión pública** en Junín totalizó en octubre S/. 91 millones, inferior en S/. 6 millones (-9,8 por ciento menos en términos reales) ante menores gastos en el Gobierno Nacional y las municipalidades. Entre enero y octubre, acumuló una ejecución de S/. 579 millones, menor en S/. 155 millones (-23,7 por ciento en términos reales).
- Entre los **principales proyectos** que se ejecutaron entre enero y octubre, destacaron en el Gobierno Nacional el “Mejoramiento de la carretera Satipo - Mazamari - Pangoa – Puerto Ocopa”, con un gasto de S/. 54,0 millones; “Construcción del puente Puerto Ocopa y accesos”, con un gasto de S/. 22,5 millones; y la “Construcción del túnel Yanango y accesos”, con un gasto de S/. 20,2 millones.
- En el Gobierno Regional, sobresalieron el “Mejoramiento de la capacidad resolutive del hospital Daniel Alcides Carrión de Huancayo”, con un gastó de S/. 36,4 millones; “Recuperación de los servicios de educación primaria y secundaria de la institución educativa emblemática Santa Isabel, distrito Huancayo, provincia Huancayo”, con S/. 26,7 millones; y la “Implementación del Instituto Regional de Enfermedades Neoplásicas de la Macro Región del Centro del Perú” con S/. 24,9 millones.
- Por su parte, en los gobiernos locales, destacaron la “Instalación, mejoramiento y ampliación integral de los servicios de agua potable y alcantarillado en los anexos de Maravilca, Chimpamarca, Hualianta, Paccha y centro urbano de Matahuasi, distrito de Matahuasi - Concepción”, con S/. 7,1 millones; el “Mejoramiento e implementación de la institución educativa integrada N 31511 Lorenzo Alcalá Pomalaza, distrito de Concepción”, con S/. 6,7 millones; y el “Mejoramiento de los servicios de educación secundaria de las I.E de Alejandro Toledo Manrique, Yunca Chaquicocha, Cristo Libertador y Huancamayo, distrito de Santo Domingo de Acobamba, Huancayo”, con S/. 5,5 millones.