



# Junín: Síntesis de Actividad Económica - Setiembre 2015 -

Departamento de Estudios Económicos  
Sucursal Huancayo

Miércoles, 16 de diciembre de 2015

*El Banco Central de Reserva del Perú (BCRP) ha considerado presentar un conjunto de indicadores sectoriales de actividad económica con la finalidad de poder realizar el seguimiento del desempeño de la economía departamental. Para el sector real, se ha utilizado el Valor Bruto de Producción a precios del año 2007 para los sectores disponibles. Cabe señalar que a partir de enero 2014, el Instituto Nacional de Estadística (INEI) ha realizado el cambio de año base (de 1994 a 2007) para la construcción del Producto Bruto Interno (PBI) nacional, estando en elaboración la desagregación departamental. En la medida que se publique referida información, el BCRP volvería a elaborar para cada departamento un indicador agregado de actividad económica.*

En setiembre, la minería metálica registró un incremento de 51,9 por ciento, explicado principalmente por la mayor producción de cobre (119,8 por ciento), además de plomo, zinc, plata, oro y molibdeno. Así mismo, el sector agropecuario creció en el mes en 18,2 por ciento, ante la mayor producción de los sub sectores agrícola y pecuario.

## Actividad Primaria

- El **sector agropecuario** creció en el mes en 18,2 por ciento, ante la mayor oferta de los sub sectores agrícola (22,1 por ciento) y pecuario (9,1 por ciento), explicado en el primer caso por la mayor producción de maíz amarillo duro y cacao, además de piña, naranja, plátano, mandarina, papa y zanahoria; y en el segundo, por leche, huevo, fibra de alpaca y todas las carnes. Entre enero y setiembre, aumentó 9,2 por ciento, ante el incremento en la oferta de los sub sectores agrícola (9,3 por ciento) y pecuario (8,7 por ciento).
- La **actividad minera**, por veinticinco meses consecutivos, mantuvo una tasa de crecimiento positiva, incrementándose en el mes en 51,9 por ciento, debido principalmente a la mayor producción de cobre (119,8 por ciento), como resultado de la superior oferta de Minera Chinalco que ejecuta el proyecto Toromocho; seguido por los incrementos en plomo (1,1 por ciento), zinc (23,5 por ciento), plata (21,4 por ciento), oro (11,2 por ciento) y molibdeno (53,3 por ciento). Entre enero y setiembre, creció 65,3 por ciento, ante la mayor obtención de cobre (165,6 por ciento).

### Crecimiento de la producción agropecuaria 1/ (Var.% real respecto a similar mes del año anterior)

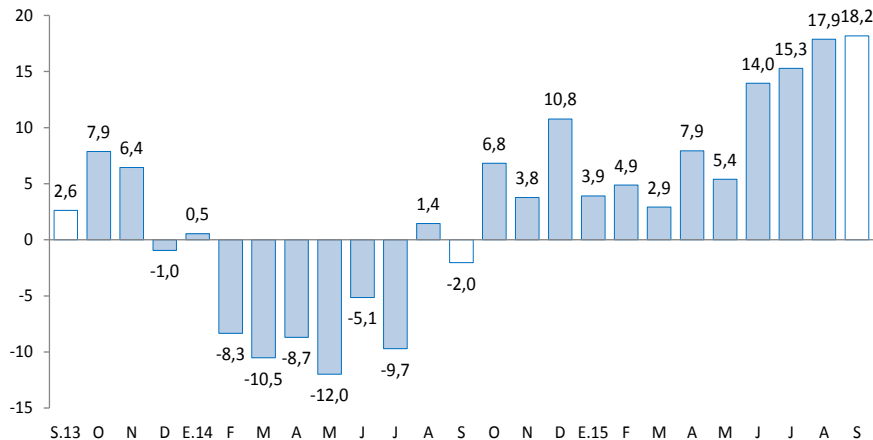

1/ A precios de 2007

Fuente: Ministerio de Agricultura y Riego

### Crecimiento de la producción minera 1/ (Var.% real respecto a similar mes del año anterior)

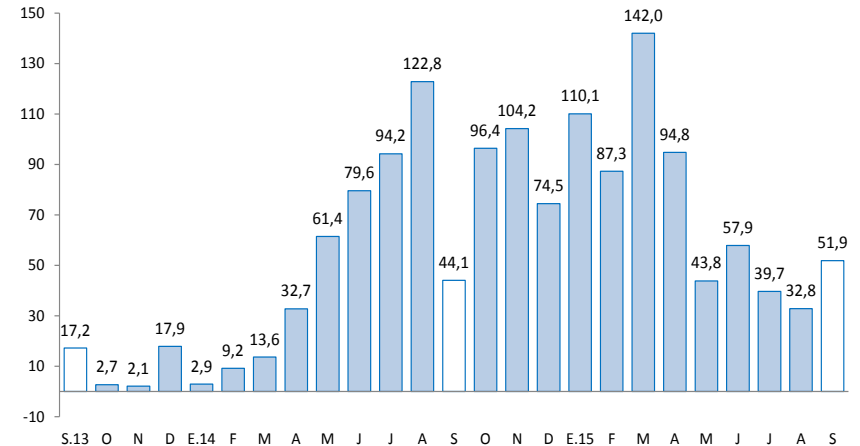

1/ A precios de 2007

Fuente: MINEM

En setiembre, aumentó el crédito directo total (8,7 por ciento); crédito de consumo (10,4 por ciento); crédito hipotecario (9,9 por ciento); los arribos a los establecimientos de hospedaje (3,9 por ciento); y los despachos de cemento (16,6 por ciento). Contrariamente, declinó la producción manufacturera (-2,7 por ciento) y la inversión pública (-28,0 por ciento).

- La **producción manufacturera**, a precios de 1994, disminuyó en 2,7 por ciento en setiembre, acumulando con ello dieciocho meses de resultados adversos, en respuesta a la caída de la manufactura no primaria (-2,7 por ciento). Entre enero y setiembre, cayó 39,3 por ciento, influenciado por la manufactura primaria.
- Los **despachos de cemento** en Junín, a cargo de la empresa UNACEM (plantas de Condorcocha y Atocongo con las marcas Cemento Andino y Sol, respectivamente) aumentaron en 16,6 por ciento, debido a la mayor inversión privada, toda vez que la inversión pública cayó en el mes en 28,0 por ciento. Entre enero y setiembre, acumuló una expansión de 3,9 por ciento.
- Los **arribos a los establecimientos de hospedaje** aumentaron en setiembre por quinto mes seguido, creciendo en 3,9 por ciento. El incremento se justificó por la mayor afluencia de visitantes nacionales y extranjeros, motivado por las festividades de La Virgen del Cocharcas en el Valle del Mantaro. Entre enero y setiembre, los arribos crecieron 0,4 por ciento, con respecto a similar periodo del año anterior, explicado por las mayores visitas de nacionales y extranjeros.
- El **crédito directo total** (S/. 4 197 millones) creció 8,7 por ciento respecto a igual mes del año 2014, impulsado por los mayores aumentos que se orientaron a los rubros de consumo (10,4 por ciento), hipotecario (9,9 por ciento) y empresas (7,7 por ciento). Respecto al mes previo, aumentó en 0,7 por ciento, sustentado en el incremento destinado para consumo (1,3 por ciento) e hipotecario (0,6 por ciento).
- Por su parte, **la inversión pública** en el mes (S/. 61 millones) se contrajo en S/. 20 millones (-28,0 por ciento de variación real interanual), debido a inferiores gastos en todos los niveles de gobierno. Entre enero y setiembre, se redujo en S/. 148 millones (-25,8 por ciento). Respecto a los principales proyectos que se ejecutaron entre enero y setiembre, sobresalieron: “Mejoramiento de la carretera Satipo – Mazamari - Dv. Pangoa - Puerto Ocopa” con S/. 50,8 millones a cargo del Gobierno Central; el “Mejoramiento de la capacidad resolutive del hospital Daniel Alcides Carrión - Huancayo” con S/. 35,8 millones devengados por el Gobierno Regional; y la “Recuperación de los servicios de educación primaria y secundaria de la Institución Educativa emblemática Santa Isabel, Huancayo” con S/. 24,6 millones a cargo del Gobierno Regional.

## Otros indicadores de actividad económica

(Variación % respecto a similar mes del año anterior)

	Abr.15	May.15	Jun.15	Jul.15	Ago.15	Set.15
Producción industrial 1/	↓ -50,8	↓ -46,9	↓ -3,0	↓ -4,9	↓ -2,5	↓ -2,7
Despachos de cemento 1/	↑ 3,8	↓ -3,3	↑ 1,5	↓ -0,5	↑ 5,0	↑ 16,6
Arribos a los establecimientos de hospedaje	↓ -16,8	↑ 5,5	↑ 11,7	↑ 6,7	↑ 9,8	↑ 3,9
Crédito total 2/	↑ 9,5	↑ 9,2	↑ 8,5	↑ 8,3	↑ 8,7	↑ 8,7
Crédito de consumo 2/	↑ 8,2	↑ 8,5	↑ 8,9	↑ 8,8	↑ 9,3	↑ 10,4
Crédito hipotecario 2/	↑ 15,4	↑ 15,3	↑ 13,5	↑ 12,9	↑ 11,4	↑ 9,9
Inversión pública 1/	↓ -20,1	↓ -34,6	↑ 7,1	↓ -13,2	↓ -71,6	↓ -28,0

1/ En términos reales.

2/ En términos nominales, con tipo de cambio fijo.

Fuentes: BCRP - Sucursal Huancayo, UNACEM, MINCETUR, SBS y MEF.

**Durante los primeros siete meses de 2015, la inversión minera en Junín alcanzó US\$ 254,9 millones, el quinto más alto del país, e inferior en 37,5 por ciento respecto de igual periodo de 2014, explicado por un efecto base, ya que durante el 2013 y 2014 la Minera Chinalco Perú realizó mayores inversiones para la puesta en marcha de su Proyecto Toromocho.**

- Durante los primeros siete meses de 2015, la inversión minera en Junín alcanzó US\$ 254,9 millones, el quinto más alto del país, e inferior en 37,5 por ciento respecto de igual periodo de 2014, explicado por un efecto base, ya que durante el 2013 y 2014 minera Chinalco Perú, que ejecuta el proyecto Toromocho, realizó importantes inversiones para la puesta en operaciones de su Proyecto Toromocho.
- En los primeros siete meses de 2015, **Minera Chinalco Perú**, que explota la Mina **Toromocho** realizó inversiones por US\$ 168,3 millones, menor en 33,0 por ciento respecto de las inversiones ejecutadas en similar lapso de 2014.
- Durante los primeros siete meses de 2015, **Compañía Minera Casapalca**, realizó inversiones por US\$ 18,7 millones, superior en 162,7 por ciento respecto de las inversiones ejecutadas en similar lapso de 2014.
- En electricidad, la empresa Edegel invertirá US\$ 577 millones en la **Central Hidroeléctrica Curibamba**. En los primeros meses de 2014 el MEM le otorgó la concesión definitiva y tendrá una potencia instalada de 195 MWh. La futura planta se encontrará ubicado en la provincia de Jauja, distritos de Apata, Molino y Monobamba. Se estima que las obras comenzarían en setiembre de 2016 y la puesta en operación comercial sería en setiembre de 2021.
- En el sector eléctrico, la empresa Eléctrica Atocongo S.A. ejecuta la **Central Hidroeléctrica Carpapata III**, ubicada en la provincia de Tarma, distrito de Palca-Huasahuasi. Se estima una potencia de 12,8 MWh. Según OSINERGMIN, su inversión aproximada es de US\$ 51,5 millones y se estima entre en operaciones a fines de 2016.
- En minería, la empresa SUBMICON, que ejecuta el Proyecto San Antonio, ubicado entre las provincias de Junín (Ulcumayo) y Tarma, realiza labores de exploración en 8 300 hectáreas. Según la empresa, se está culminando el programa de galerías y perforación diamantina y se está pasando a la etapa de pre-factibilidad del proyecto, para lo cual ya se cuentan con los permisos para explotación de mina y construcción de planta concentradora.
- En comercio, el grupo Falabella inaugurará su centro comercial **Open Plaza Huancayo** para el 2016 y no el 2015 como se proyectó inicialmente. La empresa Graña y Montero construirá dicho centro, con una inversión aproximada de S/. 150 millones. Se cuenta con un terreno de 34 mil metros cuadrados y por ahora se espera albergue a las tiendas Tottus, Sodimac y Saga, además de tiendas menores, cine y patio de comida. El nuevo centro comercial, el segundo después de Real Plaza Huancayo, se construye en las instalaciones de la Ex Cooperativa Manufacturas del Centro.

El sector agropecuario en setiembre creció 18,2 por ciento, ante la mayor producción de los sub sectores agrícola (22,1 por ciento) y pecuario (9,1 por ciento). Así mismo, en lo que va del año aumentó en 9,2 por ciento, ante la mayor oferta de las partes agrícola y pecuaria.

## Producción de principales productos agropecuarios 1/

(Miles de toneladas)

Subsectores	Estructura Porcentual 2013/2	Setiembre			Enero - Setiembre		
		2 014	2 015	Var.%	2 014	2 015	Var.%
<b>AGRÍCOLA</b>	<b>85,4</b>			<b>22,1</b>			<b>9,3</b>
<b>Orientada al mercado interno 2/</b>	<b>62,8</b>			<b>14,8</b>			<b>4,5</b>
Papa	12,8	1,2	1,4	16,8	388,3	400,3	3,1
Piña	8,4	22,5	26,0	15,5	247,6	273,1	10,3
Naranja	7,4	16,4	17,3	5,4	193,4	197,2	2,0
Plátano	4,7	14,9	15,1	1,5	146,0	147,0	0,7
Maíz Choclo	3,1	0,3	0,1	-45,7	81,9	80,4	-1,8
Yuca	1,7	6,7	6,6	-1,2	51,9	53,0	2,1
Mandarina	2,3	2,5	2,7	8,2	47,3	48,0	1,6
Zanahoria	1,0	0,9	0,9	0,9	35,4	32,4	-8,3
<b>Orientada al mercado externo y agroindustria 2/</b>	<b>22,6</b>			<b>73,8</b>			<b>26,5</b>
Café	18,4	0,0	0,3	-	30,2	39,4	30,4
Maíz A. Duro	0,7	0,7	1,0	47,0	16,4	16,2	-1,3
Cacao	3,5	0,9	1,3	42,3	11,4	13,8	21,9
<b>PECUARIO</b>	<b>14,6</b>			<b>9,1</b>			<b>8,7</b>
Carne de vacuno 3/	3,7	0,7	0,7	8,8	6,0	6,6	11,2
Carne de ave 3/	2,8	0,7	0,8	12,7	6,3	6,8	8,5
Carne de ovino 3/	1,5	0,2	0,3	15,6	1,9	2,2	12,1
Leche	2,7	3,8	3,9	3,2	35,2	35,9	2,1
<b>SECTOR AGROPECUARIO</b>	<b>100,0</b>			<b>18,2</b>			<b>9,2</b>

1/ Cifras preliminares

2/ A precios de 2007.

3/ Peso neto

Fuente: Ministerio de Agricultura y Riego

Elaboración: BCRP, Sucursal Huancayo. Departamento de Estudios Económicos

- El **subsector agrícola** creció 22,1 por ciento, debido a la mayor producción con destino al mercado interno (14,8 por ciento), y externo & agroindustria (73,8 por ciento), justificado en el primer caso por piña, naranja, plátano, mandarina, papa y zanahoria; y en el segundo, por cacao y maíz amarillo duro. Respecto a papa y zanahoria, se debió a los favorables precios de mercado; en piña, naranja, mandarina y plátano, por mejores rendimientos ante la mejora del clima; mientras que en cacao, se explicó por la ampliación de la superficie en producción, ante una demanda estable y adecuados precios de mercado.
- La **producción pecuaria** aumentó 9,1 por ciento en setiembre, debido a la mayor producción de leche, huevo, fibra de alpaca y todas las carnes; justificado en leche y huevo por mejores precios de mercado y la recuperación de los rendimientos. Entre enero y setiembre, creció 8,7 por ciento, influenciado por la mayor producción de leche, huevo, lana, fibra de alpaca y todas las carnes con excepción a la de alpaca. Se calcula que la oferta actual de leche se encontraría entre 135 y 140 mil litros diarios, de los cuales el 70 por ciento se destina al mercado de Lima, concentrándose la mayor producción en el Valle del Mantaro.

La producción minera se expandió 51,9 por ciento en el mes, acumulando veinticinco meses consecutivos con resultados positivos, debido principalmente a la mayor producción de cobre. Entre enero y setiembre se expandió en 65,3 por ciento.

## Producción Minera 1/

(Var. % real respecto al mismo periodo del año anterior)

	Estructura Porcentual 2013 2/	Setiembre			Enero - Setiembre		
		2 014	2 015	Var. %	2 014	2 015	Var. %
Cobre (TMF)	7,8	6 235	13 706	119,8	54 338	144 345	165,6
Plomo (TMF)	22,6	3 817	3 860	1,1	31 813	33 243	4,5
Zinc (TMF)	0,0	20 636	25 476	23,5	187 532	208 774	11,3
Plata (Kg.f)	60,2	56 594	68 712	21,4	500 888	595 983	19,0
Oro (Grm.f)	9,4	61 616	68 494	11,2	542 140	559 900	3,3
Molibdeno (TMF)	0,0	128	197	53,3	424	1 585	273,9
<b>TOTAL 1/ 2/</b>	<b>100,0</b>			<b>51,9</b>			<b>65,3</b>

1/ Cifras preliminares.

2/ A precios de 2007.

Fuente: Ministerio de Energía y Minas.

Elaboración: BCRP, Sucursal Huancayo. Departamento de Estudios Económicos.

## Crecimiento de la producción minera 1/

(Var.% real respecto a similar mes del año anterior)

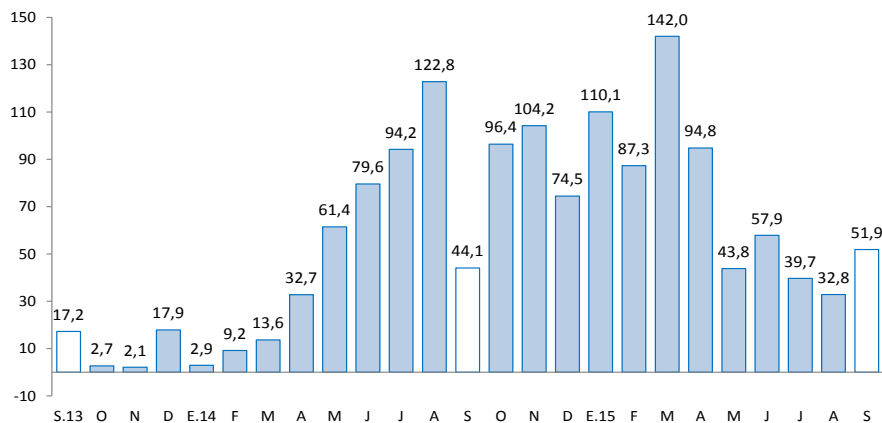

1/ A precios de 2007

Fuente: MINEM

- En setiembre, la **actividad minera** sumó veinticinco meses de crecimiento continuo, aumentando en setiembre en 51,9 por ciento, ante la mayor oferta de cobre (119,8 por ciento), principalmente por la oferta de la Minera Chinalco en su mina Toromocho, cuya producción significó el 86,9 por ciento del total producido en el mes; seguido por los incrementos en plomo (1,1 por ciento), zinc (23,5 por ciento), plata (21,4 por ciento), oro (11,2 por ciento) y molibdeno (53,3 por ciento).
- Entre enero y setiembre, creció 65,3 por ciento, influenciado por la mayor obtención de concentrados de cobre (165,6 por ciento), plomo, zinc, plata, oro y molibdeno; explicado en el primer caso, por los resultados en la minera Chinalco (al representar el 89,4 por ciento del total) y la minera Argentum (que significó el 4,9 por ciento del total). En lo que va del año, la producción de cobre representó el 48 por ciento del VBP minero a precios de 2007, seguido de zinc (27 por ciento), plata (14 por ciento), molibdeno (6 por ciento) y plomo (4 por ciento). Así mismo, Chinalco, registró en el avance una producción de cobre (128 999 toneladas), zinc (10 535 toneladas), plata (117 314 kilogramos) y molibdeno (1 585 toneladas).

La actividad industrial, a precios de 1994, disminuyó 2,7 por ciento interanual en setiembre, resultado adverso por dieciocho meses consecutivos, debido a la caída de la manufactura no primaria. Entre enero y setiembre se contrajo en 39,3 por ciento.

## Producción manufacturera 1/

(Variación % real respecto al mismo periodo del año anterior)

	Estructura Porcentual 2013 2/	Setiembre Var. %	Enero - Setiembre Var. %
<b>MANUFACTURA PRIMARIA</b>	<b>50,5</b>	<b>-</b>	<b>-100,0</b>
<b>Refinación de metales</b>	<b>50,5</b>	<b>-</b>	<b>-100,0</b>
Cobre refinado	0,0	-	-
Plomo refinado	13,1	-	-100,0
Zinc refinado	11,2	-	-100,0
Plata refinada	22,1	-	-100,0
Zinc en polvo	0,0	-	-
Trióxido de arsénico	0,0	-	-
Bismuto	1,0	-	-100,0
Otros 2/	3,0	-	-100,0
<b>MANUFACTURA NO PRIMARIA</b>	<b>49,5</b>	<b>-2,7</b>	<b>-1,5</b>
<b>Alimentos</b>	<b>1,1</b>	<b>-16,3</b>	<b>2,3</b>
Condimentos	1,0	-13,9	4,5
Galletas	0,2	-44,7	-18,0
<b>Productos Químicos</b>	<b>2,0</b>	<b>-64,3</b>	<b>-71,7</b>
Plásticos	0,0	-64,3	-71,7
Acido sulfúrico	1,6	-	-
Sulfato de cobre	0,1	-	-
Sulfato de zinc	0,2	-	-
Otros 2/	0,0	-	-
<b>Minerales No Metálicos</b>	<b>46,4</b>	<b>-2,3</b>	<b>-1,5</b>
Cemento	46,4	-2,3	-1,5
<b>TOTAL</b>	<b>100,0</b>	<b>-2,7</b>	<b>-39,3</b>

1/ Cifras preliminares.

2/ A precios de 1994.

Fuente: Empresas manufactureras

Elaboración: BCRP, Sucursal Huancayo. Departamento de Estudios Económicos.

- En setiembre, el desempeño de la **actividad manufacturera**, a precios de 1994, fue negativa por dieciocho meses seguidos, disminuyendo en el mes en 2,7 por ciento, ante la caída de la manufactura no primaria (-2,7 por ciento); en tanto el sub sector primario fue nulo, debido a la paralización de la empresa Doe Run en el complejo metalúrgico de La Oroya desde mediados de 2014. Entre enero y setiembre, cayó 39,3 por ciento, influenciado por los resultados adversos desde enero pasado, principalmente de la manufactura primaria.
- En la **manufactura no primaria**, la reducción de 2,7 por ciento en el mes se relacionó a la menor producción de cemento (-2,3 por ciento) en la planta Condorcocha de la empresa UNACEM; por productos químicos (-64,3 por ciento) y alimentos (-16,3 por ciento), ante la menor obtención de mangas de plástico, y de condimentos y galletas, respectivamente. Entre enero y setiembre, decreció en 1,5 por ciento, debido a la menor oferta de cemento y productos químicos.

## Crecimiento de la manufactura no primaria

(Variación % real respecto al mismo mes del año anterior)



Fuente: Empresas Manufactureras

Los despachos de cemento crecieron en 16,6 por ciento en el mes, ante la mayor inversión privada, toda vez que la inversión pública disminuyó en 28,0 por ciento en el mes. Entre enero y setiembre, aumentó 3,9 por ciento.

## Despachos de cemento

(Var.% con respecto a similar mes del año anterior)

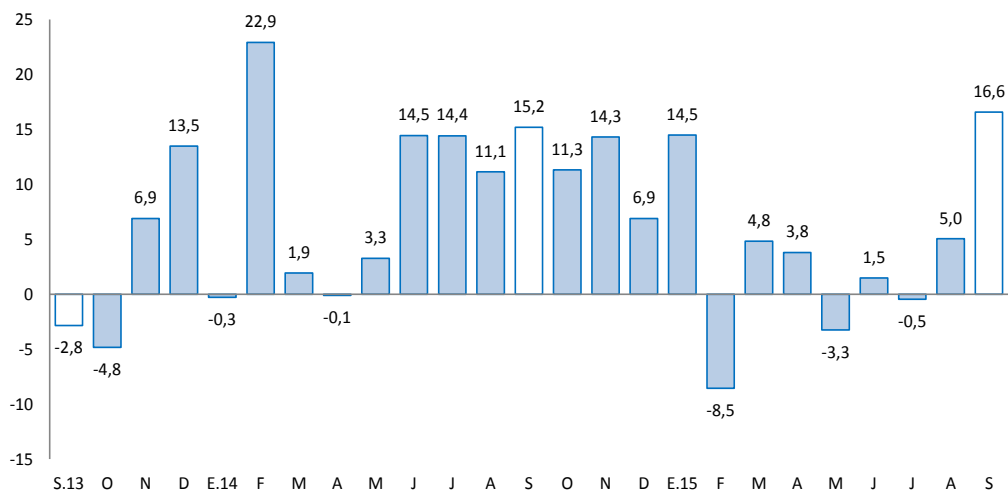

Fuente: UNACEM (Plantas Condorcocha y Atocongo).

- Los **despachos de cemento** por la empresa UNACEM (plantas Condorcocha y Atocongo con las marcas Cemento Andino y Sol, respectivamente), crecieron por segundo mes consecutivo, expandiéndose en el mes en 16,6 por ciento. El resultado se explicó principalmente por la mayor inversión privada, toda vez que la inversión pública cayó en 28,0 por ciento en el mes, ante la reducción registrada en todos los niveles de gobierno.
- Entre enero y setiembre, aumentó 3,9 por ciento, influenciado por el resultado de enero (14,5 por ciento), marzo, abril, agosto y setiembre; las que se explicaron por la mayor inversión privada, toda vez que la inversión pública entre enero y setiembre se redujo en 25,8 por ciento, ante los menores montos devengados en el Gobierno Regional y las municipalidades, principalmente en los sectores de salud, transportes, agropecuaria, cultura y deporte, energía y protección social.
- En julio de 2012, Cementos Lima y Cemento Andino concretaron la fusión por absorción, dando origen a la nueva compañía Unión Andina de Cementos S.A.A. (UNACEM) a partir de diciembre de 2012.



**El crédito total en Junín (S/. 4 197 millones) creció 8,7 por ciento interanual y en 0,7 por ciento respecto al mes previo, en ambos casos por mayores créditos a personas y a empresas.**

## Junín: Crédito Directo

(Saldos a fin de periodo, en millones de nuevos soles, con Tipo de Cambio Fijo)

	Saldos en millones de nuevos soles		Tasa de crecimiento (%)	
	ago-15	sep-15	Mes	12 Meses
<b>Banco de la Nación 1/</b>	<b>170</b>	<b>172</b>	<b>1,1</b>	<b>8,0</b>
<b>Agrobanco 2/</b>	<b>181</b>	<b>184</b>	<b>2,0</b>	<b>7,7</b>
<b>Banca Múltiple</b>	<b>2 298</b>	<b>2 296</b>	<b>-0,1</b>	<b>6,4</b>
<b>Instituciones No Bancarias</b>	<b>1 522</b>	<b>1 545</b>	<b>1,5</b>	<b>12,5</b>
Financieras	440	454	3,2	-3,4
Cajas Municipales	957	972	1,6	22,5
Cajas Rurales	25	17	-31,0	-1,9
Edpymes	100	102	1,8	9,6
<b>Total</b>	<b>4 170</b>	<b>4 197</b>	<b>0,7</b>	<b>8,7</b>
<b>Empresas</b>	<b>2 497</b>	<b>2 505</b>	<b>0,3</b>	<b>7,7</b>
<b>Personas</b>	<b>1 673</b>	<b>1 692</b>	<b>1,1</b>	<b>10,3</b>
Consumo	1 210	1 226	1,3	10,4
Hipotecario	463	466	0,6	9,9
MN	3 891	3 940	1,3	13,0
ME	280	258	-7,8	-31,2
ME (Mill. US\$)	94	87	-7,8	-31,2

1/ Considera sólo los créditos de consumo e hipotecario.

2/ No considera los créditos a las demás empresas del sistema financiero

Fuente: Superintendencia de Banca, Seguro y AFP.

Elaboración: BCRP, Sucursal Huancayo. Departamento de Estudios Económicos.

- La **morosidad** en Junín, correspondiente al mes de julio, fue 4,9 por ciento, superior en 0,4 de punto porcentual a su similar del año pasado; e igual respecto al mes previo.
- Según **tipo de crédito**, el 59,7 por ciento se dirigió al segmento empresarial, el 29,2 por ciento para consumo y el 11,1 por ciento restante al sector hipotecario.

## Junín: Crecimiento del crédito directo

(Var.% con respecto a similar mes del año anterior, con Tipo de Cambio Fijo)

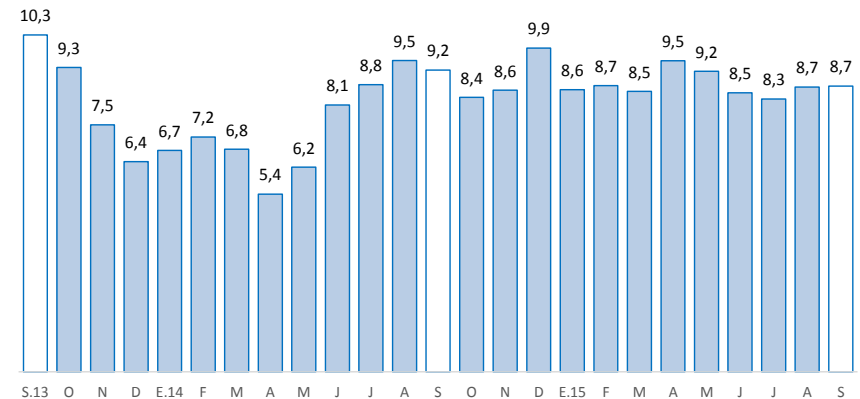

Fuente: SBS y AFP

## Junín: Tasa de morosidad 1/

(Porcentaje)

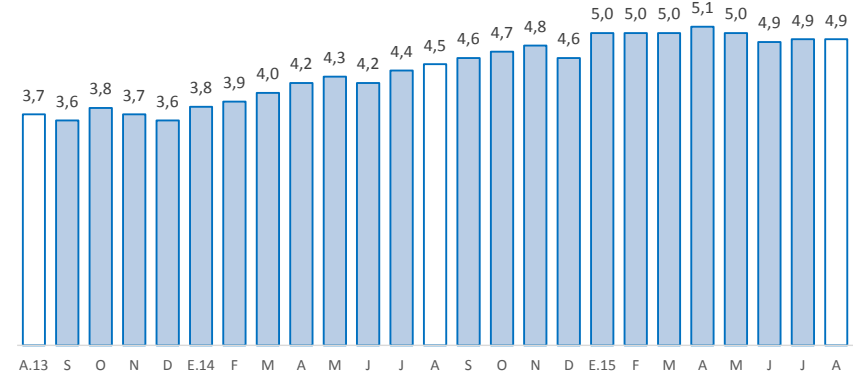

1/ Morosidad = (créditos vencidos + créditos en cobranza judicial) / colocaciones brutas.

Fuente: SBS

Los depósitos en Junín (S/. 2 588 millones) aumentaron 10,9 por ciento interanual, y en 1,5 por ciento respecto a mes previo. El resultado interanual se debió al Banco de la Nación, Banca Múltiple y las Instituciones No Bancarias. Por tipo, el aumento interanual se registró en depósitos a la vista, en ahorro y a plazos.

### Junín: Depósitos

(Saldos a fin de periodo, en millones de nuevos soles, con Tipo de Cambio Fijo)

	Saldos en millones de nuevos soles		Tasa de crecimiento (%)	
	ago-15	sep-15	Mes	12 Meses
<b>Banco de la Nación</b>	<b>458</b>	<b>471</b>	<b>3,0</b>	<b>8,8</b>
<b>Banca Múltiple</b>	<b>1 240</b>	<b>1 245</b>	<b>0,4</b>	<b>9,2</b>
<b>Instituciones No Bancarias</b>	<b>851</b>	<b>871</b>	<b>2,3</b>	<b>14,7</b>
Financieras	82	86	5,9	11,6
Cajas Municipales	754	773	2,5	14,7
Cajas Rurales	16	12	-23,9	43,6
<b>TOTAL</b>	<b>2 549</b>	<b>2 588</b>	<b>1,5</b>	<b>10,9</b>
Vista	514	533	3,7	10,4
Ahorro	1 052	1 073	2,1	12,7
A plazo	984	982	-0,2	9,4
MN	2 144	2 195	2,4	10,7
ME	405	393	-2,9	12,2
ME (Mill. US\$)	136	132	-2,9	12,2

Fuente: Superintendencia de Banca, Seguro y AFP.

Elaboración: BCRP, Sucursal Huancayo. Departamento de Estudios Económicos.

### Junín: Crecimiento de los depósitos

(Var.% con respecto a similar mes del año anterior, con Tipo de Cambio Fijo)

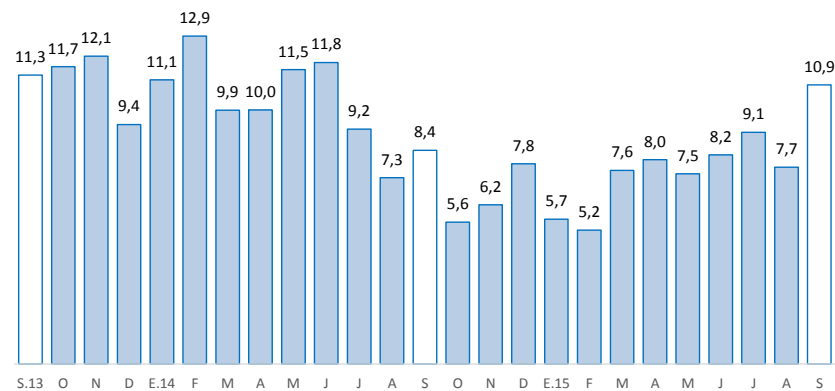

Fuente: SBS y AFP

La inversión pública en setiembre se redujo 28,0 por ciento interanual, ante el menor gasto en todos los niveles de gobierno. Entre enero y setiembre, decreció 25,8 por ciento, explicado por el Gobierno Regional y las municipalidades.

## Inversión pública 1/ 2/ (En millones de nuevos soles)

	Setiembre			Enero - Setiembre		
	2 014	2 015	Var.% real	2 014	2 015	Var.% real
Gobierno Nacional	22	16	-33,0	138	154	7,9
Gobierno Regional	19	14	-29,4	249	121	-53,1
Gobiernos locales	40	31	-24,5	249	213	-17,3
<b>Total</b>	<b>81</b>	<b>61</b>	<b>-28,0</b>	<b>636</b>	<b>487</b>	<b>-25,8</b>

1/ Información actualizada al 30 de setiembre de 2015.

2/ Comprende la adquisición de activos no financieros

Fuente: Ministerio de Economía y Finanzas

Elaboración: BCRP, Sucursal Huancayo. Departamento de Estudios Económicos.

## Crecimiento de la inversión pública (Var.% real con respecto a similar mes del año anterior)

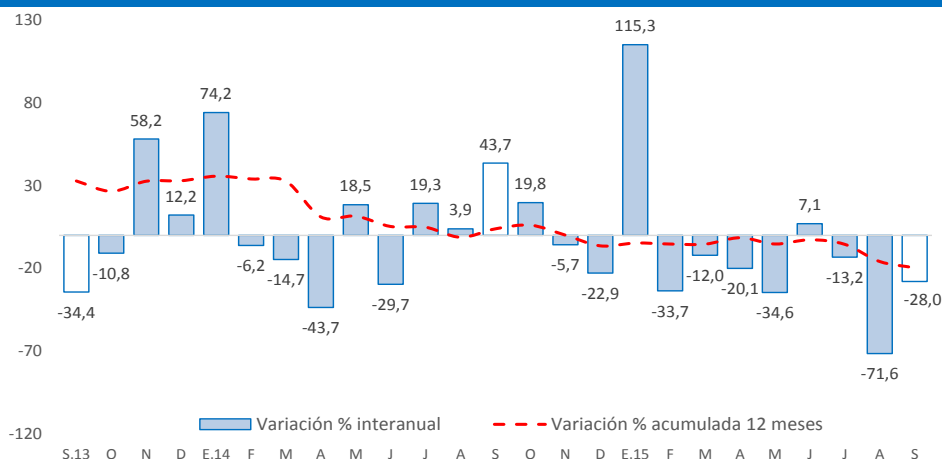

Fuente: Ministerio de Economía y Finanzas

- La **inversión pública** en Junín totalizó en setiembre S/. 61 millones, inferior en S/. 20 millones (-28,0 por ciento menos en términos reales) ante menores gastos en todos los niveles de gobierno, siendo mayor en las municipalidades. Entre enero y setiembre, acumuló una ejecución de S/. 487 millones, menor en S/. 148 millones (-25,8 por ciento en términos reales).
- Entre los **principales proyectos** que se ejecutaron entre enero y setiembre, destacaron en el Gobierno Nacional el “Mejoramiento de la carretera Satipo - Mazamari - Pangoa – Puerto Ocopa”, con un gasto de S/. 50,8 millones; “Construcción del puente Puerto Ocopa y accesos”, con un gasto de S/. 22,5 millones; y la “Rehabilitación y remodelación de la infraestructura educativa y equipamiento de la institución educativa Joaquín Capelo, provincia de Chanchamayo, distrito de Chanchamayo” con un monto devengado de S/. 7,6 millones en el avance.
- En el Gobierno Regional, sobresalieron el “Mejoramiento de la capacidad resolutive del hospital Daniel Alcides Carrión de Huancayo”, con un gastó de S/. 35,8 millones; “Recuperación de los servicios de educación primaria y secundaria de la institución educativa emblemática Santa Isabel, distrito Huancayo, provincia Huancayo”, con S/. 24,6 millones; y la “Implementación del Instituto Regional de Enfermedades Neoplásicas de la Macro Región del Centro del Perú” con S/. 17,5 millones.
- Por su parte, en los gobiernos locales, destacaron la “Instalación, mejoramiento y ampliación integral de los servicios de agua potable y alcantarillado en los anexos de Maravilca, Chimpamarca, Hualianta, Paccha y centro urbano de Matahuasi, distrito de Matahuasi - Concepción”, con S/. 6,3 millones; el “Mejoramiento e implementación de la institución educativa integrada N 31511 Lorenzo Alcalá Pomalaza, distrito de Concepción”, con S/. 6,1 millones; y el “Mejoramiento vial de las calles del casco urbano, en la localidad de Quilcas, Huancayo”, con S/. 5,3 millones.