



Junín: Síntesis de Actividad Económica - Agosto 2015 -

**Departamento de Estudios Económicos
Sucursal Huancayo**

Martes, 03 de diciembre de 2015

El Banco Central de Reserva del Perú (BCRP) ha considerado presentar un conjunto de indicadores sectoriales de actividad económica con la finalidad de poder realizar el seguimiento del desempeño de la economía departamental. Para el sector real, se ha utilizado el Valor Bruto de Producción a precios del año 2007 para los sectores disponibles. Cabe señalar que a partir de enero 2014, el Instituto Nacional de Estadística (INEI) ha realizado el cambio de año base (de 1994 a 2007) para la construcción del Producto Bruto Interno (PBI) nacional, estando en elaboración la desagregación departamental. En la medida que se publique referida información, el BCRP volvería a elaborar para cada departamento un indicador agregado de actividad económica.

En agosto, la minería metálica registró un incremento de 32,8 por ciento, explicado principalmente por la mayor producción de cobre (103,4 por ciento), además de oro. Así mismo, el sector agropecuario registró positivos resultados, incrementándose en el mes en 24,9 por ciento, ante la mayor producción de los sub sectores agrícola y pecuario.

Actividad Primaria

- El **sector agropecuario** creció en el mes en 24,9 por ciento, ante la mayor oferta de los sub sectores agrícola (29,9 por ciento) y pecuario (9,2 por ciento), explicado en el primer caso por la mayor producción de café, además de piña, naranja, cacao, plátano, cebada grano, maíz amiláceo, mandarina, yuca, maíz amarillo duro, arveja grano verde y palta; y en el segundo, por leche, huevo y todas las carnes. Entre enero y agosto, aumentó 9,2 por ciento.
- La **actividad minera**, por veinticuatro meses consecutivos, mantuvo una tasa de crecimiento positiva, incrementándose en el mes en 32,8 por ciento, debido principalmente a la mayor producción de cobre (103,4 por ciento), como resultado de la superior oferta de Minera Chinalco que ejecuta el proyecto Toromocho y de la minera Argentum; seguido por el incremento en oro. Entre enero y agosto, creció 67,1 por ciento, explicado principalmente por la mayor obtención de cobre (171,6 por ciento).

Crecimiento de la producción agropecuaria 1/

(Var.% real respecto a similar mes del año anterior)

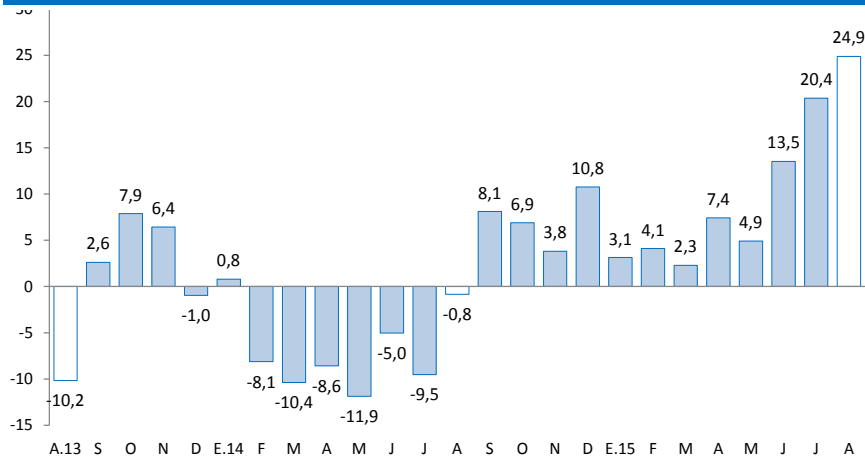

1/ A precios de 2007

Fuente: Ministerio de Agricultura y Riego

Crecimiento de la producción minera 1/

(Var.% real respecto a similar mes del año anterior)

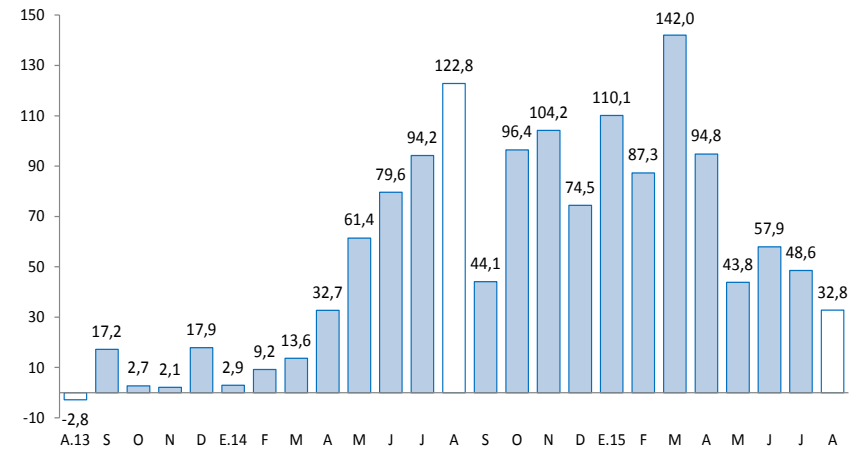

1/ A precios de 2007

Fuente: MINEM

En agosto, destacó el incremento del crédito directo total (8,7 por ciento); crédito de consumo (9,3 por ciento); crédito hipotecario (11,4 por ciento); los despachos de cemento (5,0 por ciento); y los arribos a los establecimientos de hospedaje (9,8 por ciento). Contrariamente, declinó la producción manufacturera (-2,5 por ciento) y la inversión pública (-71,6 por ciento).

- La **producción manufacturera**, a precios de 1994, disminuyó en 2,5 por ciento en agosto, en respuesta a la caída de la manufactura no primaria (-2,5 por ciento), toda vez que la manufactura primaria fue nula, ante el cierre de operaciones de la empresa Doe Run. Entre enero y agosto, cayó 42,5 por ciento.
- Los **despachos de cemento** en Junín, a cargo de la empresa UNACEM (plantas de Condorcocha y Atocongo con las marcas Cemento Andino y Sol, respectivamente) aumentaron en 5,0 por ciento, como efecto de la mayor inversión privada, toda vez que la inversión pública se redujo en 71,6 por ciento en el mes. Entre enero y agosto, acumuló una expansión de 2,0 por ciento.
- Los **arribos a los establecimientos de hospedaje** aumentaron en agosto en 9,8 por ciento, ante la mayor afluencia de visitantes nacionales y extranjeros, motivado por las festividades de Santiago en el Valle del Mantaro. Entre enero y agosto, no varió con respecto a similar periodo del año anterior, toda vez que la menor visita de nacionales (Semana Santa) se contrarrestó con la mayor afluencia de los extranjeros, principalmente hacia la Selva Central del departamento.
- El **crédito directo total** (S/. 4 170 millones) creció 8,7 por ciento respecto a igual mes del año 2014, impulsado por los mayores incrementos que se orientaron a los rubros de empresa (7,9 por ciento), hipotecario (11,4 por ciento) y consumo (9,3 por ciento). Respecto al mes previo, aumentó en 1,1 por ciento, sustentado en el incremento destinado para empresas (1,2 por ciento) y consumo (1,3 por ciento).
- Por su parte, **la inversión pública** en el mes (S/. 42 millones) se contrajo en S/. 99 millones (-71,6 por ciento de variación real interanual), debido a menores gastos en todos los niveles de gobierno. Entre enero y agosto, se redujo en S/. 128 millones (-25,5 por ciento). Respecto a los principales proyectos que se ejecutaron entre enero y agosto, sobresalieron: “Mejoramiento de la carretera Satipo – Mazamari - Dv. Pangoa - Puerto Ocopa” con S/. 47,3 millones a cargo del Gobierno Central; el “Mejoramiento de la capacidad resolutoria del hospital Daniel Alcides Carrión - Huancayo” con S/. 35,8 millones devengados por el Gobierno Regional; y la “Recuperación de los servicios de educación primaria y secundaria de la Institución Educativa emblemática Santa Isabel, Huancayo” con S/. 22,5 millones a cargo del Gobierno Regional.

Otros indicadores de actividad económica

(Variación % respecto a similar mes del año anterior)

	Mar.15	Abr.15	May.15	Jun.15	Jul.15	Ago.15
Producción industrial 1/	↓ -56,5	↓ -50,8	↓ -46,9	↓ -3,0	↓ -4,9	↓ -2,5
Despachos de cemento 1/	↑ 4,8	↑ 3,8	↓ -3,3	↑ 1,5	↓ -0,5	↑ 5,0
Arribos a los establecimientos de hospedaje	↓ -2,8	↓ -16,8	↑ 5,5	↑ 11,7	↑ 6,7	↑ 9,8
Crédito total 2/	↑ 8,5	↑ 9,5	↑ 9,2	↑ 8,5	↑ 8,3	↑ 8,7
Crédito de consumo 2/	↑ 8,3	↑ 8,2	↑ 8,5	↑ 8,9	↑ 8,8	↑ 9,3
Crédito hipotecario 2/	↑ 15,8	↑ 15,4	↑ 15,3	↑ 13,5	↑ 12,9	↑ 11,4
Inversión pública 1/	↓ -12,0	↓ -20,1	↓ -34,6	↑ 7,1	↓ -13,2	↓ -71,6

1/ En términos reales.

2/ En términos nominales, con tipo de cambio fijo.

Fuentes: BCRP - Sucursal Huancayo, UNACEM, MINCETUR, SBS y MEF.

Durante los primeros siete meses de 2015, la inversión minera en Junín alcanzó US\$ 254,9 millones, el quinto más alto del país, e inferior en 37,5 por ciento respecto de igual periodo de 2014, explicado por un efecto base, ya que durante el 2013 y 2014 la Minera Chinalco Perú realizó mayores inversiones para la puesta en marcha de su Proyecto Toromocho.

- Durante los primeros siete meses de 2015, la inversión minera en Junín alcanzó US\$ 254,9 millones, el quinto más alto del país, e inferior en 37,5 por ciento respecto de igual periodo de 2014, explicado por un efecto base, ya que durante el 2013 y 2014 minera Chinalco Perú, que ejecuta el proyecto Toromocho, realizó importantes inversiones para la puesta en operaciones de su Proyecto Toromocho.
- En los primeros siete meses de 2015, **Minera Chinalco Perú**, que explota la Mina **Toromocho** realizó inversiones por US\$ 168,3 millones, menor en 33,0 por ciento respecto de las inversiones ejecutadas en similar lapso de 2014.
- Durante los primeros siete meses de 2015, **Compañía Minera Casapalca**, realizó inversiones por US\$ 18,7 millones, superior en 162,7 por ciento respecto de las inversiones ejecutadas en similar lapso de 2014.
- En electricidad, la empresa Edegel invertirá US\$ 577 millones en la **Central Hidroeléctrica Curibamba**. En los primeros meses de 2014 el MEM le otorgó la concesión definitiva y tendrá una potencia instalada de 195 MWh. La futura planta se encontrará ubicado en la provincia de Jauja, distritos de Apata, Molino y Monobamba. Se estima que las obras comenzarían en agosto de 2016 y la puesta en operación comercial sería en agosto de 2021.
- En el sector eléctrico, la empresa Eléctrica Atocongo S.A. ejecuta la **Central Hidroeléctrica Carpapata III**, ubicada en la provincia de Tarma, distrito de Palca-Huasahuasi. Se estima una potencia de 12,8 MWh. Según OSINERGMIN, su inversión aproximada es de US\$ 51,5 millones y se estima entre en operaciones a fines de 2016.
- En minería, la empresa SUBMICON, que ejecuta el Proyecto San Antonio, ubicado entre las provincias de Junín (Ulcumayo) y Tarma, realiza labores de exploración en 8 300 hectáreas. Según la empresa, se está culminando el programa de galerías y perforación diamantina y se está pasando a la etapa de pre-factibilidad del proyecto, para lo cual ya se cuentan con los permisos para explotación de mina y construcción de planta concentradora.
- En comercio, el grupo Falabella inaugurará su centro comercial **Open Plaza Huancayo** para el 2016 y no el 2015 como se proyectó inicialmente. La empresa Graña y Montero construirá dicho centro, con una inversión aproximada de S/. 150 millones. Se cuenta con un terreno de 34 mil metros cuadrados y por ahora se espera albergue a las tiendas Tottus, Sodimac y Saga, además de tiendas menores, cine y patio de comida. El nuevo centro comercial, el segundo después de Real Plaza Huancayo, se construye en las instalaciones de la Ex Cooperativa Manufacturas del Centro.

El sector agropecuario en agosto creció 24,9 por ciento, ante la mayor producción de los sub sectores agrícola (29,9 por ciento) y pecuario (9,2 por ciento). Así mismo, en lo que va del año aumentó en 9,2 por ciento, ante la mayor oferta de las partes agrícola y pecuaria.

Producción de principales productos agropecuarios 1/

(Miles de toneladas)

Subsectores	Estructura Porcentual 2013 /2	Agosto			Enero - Agosto		
		2 014	2 015	Var. %	2 014	2 015	Var. %
AGRÍCOLA	85,4			29,9			9,4
Orientada al mercado interno 2/	62,8			18,7			4,2
Papa	12,8	4,7	4,6	-2,1	387,1	399,4	3,2
Piña	8,4	20,2	23,6	17,1	225,1	247,8	10,1
Naranja	7,4	19,3	21,0	8,9	177,0	184,0	4,0
Plátano	4,7	13,8	14,2	2,9	131,1	131,8	0,6
Maíz Choclo	3,1	0,5	0,0	-96,8	81,6	80,2	-1,7
Mandarina	2,3	5,6	5,7	1,4	44,7	46,6	4,2
Yuca	1,7	5,1	5,2	1,0	45,2	46,5	2,9
Zanahoria	1,0	1,4	1,2	-16,7	34,4	31,3	-9,1
Orientada al mercado externo y agroindustria 2/	22,6			96,3			27,5
Café	18,4	0,3	1,4	352,9	30,2	39,1	29,4
Maíz A. Duro	0,7	0,9	0,9	5,1	15,7	15,2	-3,3
Cacao	3,5	1,1	1,6	40,8	10,5	13,4	28,3
PECUARIO	14,6			9,2			8,1
Carne de vacuno 3/	3,7	0,7	0,8	10,9	5,3	5,9	11,6
Carne de ave 3/	2,8	0,7	0,8	6,4	5,6	6,1	8,0
Carne de ovino 3/	1,5	0,2	0,3	16,7	1,7	1,9	10,9
Leche	2,7	3,9	4,1	5,2	31,4	32,1	2,1
SECTOR AGROPECUARIO	100,0			24,9			9,2

1/ Cifras preliminares

2/ A precio de 2007.

3/ Peso neto

Fuente: Ministerio de Agricultura y Riego

Elaboración: BCRP, Sucursal Huancayo. Departamento de Estudios Económicos

■ El **subsector agrícola** en agosto creció 29,9 por ciento, debido a la mayor producción con destino al mercado interno (18,7 por ciento), y externo & agroindustria (96,3 por ciento), justificado en el primer caso por piña, naranja, plátano, cebada grano, maíz amiláceo, mandarina, yuca, arveja grano verde y palta; y en el segundo, por café, cacao y maíz amarillo duro. Respecto a papa, se debió a los favorables precios de mercado; en piña, naranja, mandarina, plátano y palta, por mejores rendimientos; y en maíz amiláceo y yuca, por una mayor demanda; mientras que en café, se explicó por la recuperación de los cultivos afectados por “la roya” y primeras cosechas de las nuevas plantas que reemplazaron a las afectadas, esperándose que la producción de 2015 se recupere alrededor de 30 por ciento.

■ La **producción pecuaria** aumentó 9,2 por ciento en agosto, debido a la mayor producción de leche, huevo y todas las carnes; justificado en leche y huevo por mejores precios de mercado y la recuperación de los rendimientos. Entre enero y agosto, creció 8,1 por ciento, influenciado por la mayor producción de leche, huevo, lana y todas las carnes con excepción a la de alpaca. Se calcula que la oferta actual de leche se encontraría entre 135 y 140 mil litros diarios, de los cuales el 70 por ciento se destina al mercado de Lima, concentrándose la mayor producción en el Valle del Mantaro.

La producción minera se expandió 32,8 por ciento en el mes, acumulando veinticuatro meses consecutivos con resultados positivos, debido principalmente a la mayor producción de cobre. Entre enero y agosto se expandió en 67,1 por ciento.

Producción Minera 1/

(Var. % real respecto al mismo periodo del año anterior)

	Estructura Porcentual 2013 2/	Agosto			Enero - Agosto		
		2 014	2 015	Var. %	2 014	2 015	Var. %
Cobre (TMF)	7,8	9 475	19 273	103,4	48 104	130 639	171,6
Plomo (TMF)	22,6	4 670	3 912	-16,2	27 996	29 383	5,0
Zinc (TMF)	0,0	24 893	24 899	0,0	166 896	183 298	9,8
Plata (Kg.f)	60,2	65 635	63 115	-3,8	444 294	527 272	18,7
Oro (Grm.f)	9,4	54 093	59 211	9,5	480 524	491 406	2,3
Molibdeno (TMF)	0,0	88	24	-72,9	295	1 388	369,8
TOTAL 1/ 2/	100,0			32,8			67,1

1/ Cifras preliminares.

2/ A precios de 2007.

Fuente: Ministerio de Energía y Minas.

Elaboración: BCRP, Sucursal Huancayo. Departamento de Estudios Económicos.

Crecimiento de la producción minera 1/

(Var.% real respecto a similar mes del año anterior)

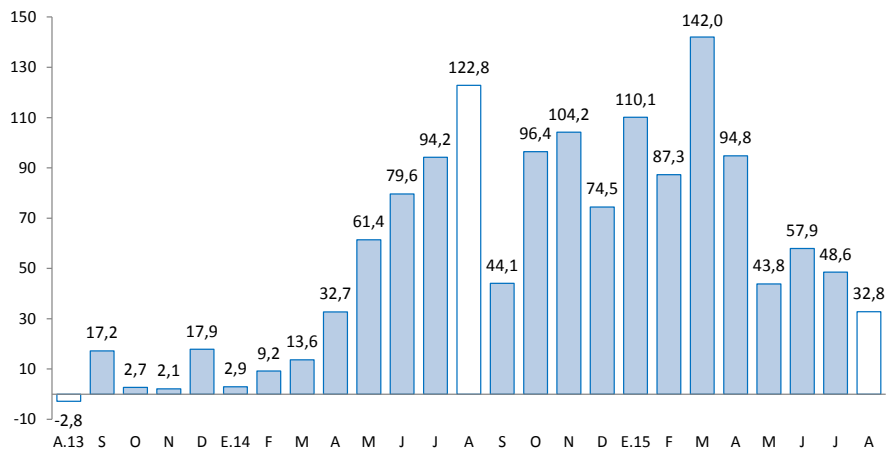

Fuente: MINEM

- En agosto, la **actividad minera** sumó veinticuatro meses de crecimiento continuo, aumentando en agosto en 32,8 por ciento ante la mayor producción de cobre (103,4 por ciento), principalmente por la oferta de la Minera Chinalco en su mina Toromocho, seguido por el incremento en oro (9,5 por ciento); no obstante las reducciones en plomo, plata y molibdeno. A partir de febrero 2014, se registró por primera vez la producción de molibdeno en Junín a cargo de Minera Chinalco, sumando 24 toneladas en el mes y 1 388 toneladas entre enero y agosto.
- Entre enero y agosto, creció 67,1 por ciento, influenciado por la mayor obtención de concentrados de cobre (171,6 por ciento), plomo, zinc, plata, oro y molibdeno; explicado en el primer caso, por los resultados en la minera Chinalco (al representar el 89,6 por ciento del total) y la minera Argentum (significó el 4,9 por ciento del total). En lo que va del año, la producción de cobre representó el 49 por ciento del VBP minero a precios de 2007, seguido de zinc (27 por ciento), plata (14 por ciento), molibdeno (5 por ciento) y plomo (4 por ciento). Así mismo, Chinalco, registró en el avance una producción de cobre (117 088 toneladas), zinc (9 331 toneladas), plata (106 427 kilogramos) y molibdeno (1 388 toneladas).

La actividad industrial, a precios de 1994, disminuyó 2,5 por ciento interanual en agosto, resultado adverso por diecisiete meses consecutivos, debido a la caída de la manufactura no primaria. Entre enero y agosto se contrajo en 42,5 por ciento.

Producción manufacturera 1/

(Variación % real respecto al mismo periodo del año anterior)

	Estructura Porcentual 2013 2/	Agosto Var. %	Enero - Agosto Var. %
MANUFACTURA PRIMARIA	50,5	=	-100,0
Refinación de metales	50,5	-	-100,0
Cobre refinado	0,0	-	-
Plomo refinado	13,1	-	-100,0
Zinc refinado	11,2	-	-100,0
Plata refinada	22,1	-	-100,0
Zinc en polvo	0,0	-	-
Trióxido de arsénico	0,0	-	-
Bismuto	1,0	-	-100,0
Otros 2/	3,0	-	-100,0
MANUFACTURA NO PRIMARIA	49,5	-2,5	-1,3
Alimentos	1,1	37,4	5,0
Condimentos	1,0	43,6	7,2
Galletas	0,2	-7,6	-14,8
Productos Químicos	2,0	-76,5	-72,2
Plásticos	0,0	-76,5	-72,2
Ácido sulfúrico	1,6	-	-
Sulfato de cobre	0,1	-	-
Sulfato de zinc	0,2	-	-
Otros 2/	0,0	-	-
Minerales No Metálicos	46,4	-3,2	-1,4
Cemento	46,4	-3,2	-1,4
TOTAL	100,0	-2,5	-42,5

1/ Cifras preliminares.

2/ A precios de 1994.

Fuente: Empresas manufactureras

Elaboración: BCRP, Sucursal Huancayo. Departamento de Estudios Económicos.

- En agosto, el desempeño de la **actividad manufacturera**, a precios de 1994, fue negativa por dieciséis meses seguidos, disminuyendo en el mes en 2,5 por ciento, ante la caída de la manufactura no primaria (-2,5 por ciento); en tanto el sub sector primario fue nulo, debido a la paralización de la empresa Doe Run en el complejo metalúrgico de La Oroya desde mediados de 2014. Entre enero y agosto, cayó 42,5 por ciento, influenciado por los resultados adversos desde enero pasado, principalmente de la manufactura primaria.
- En la **manufactura no primaria**, la reducción de 2,5 por ciento en el mes se relacionó a la menor producción de cemento (-3,2 por ciento) en la planta Condorcocha de la empresa UNACEM; y por productos químicos (-76,5 por ciento), ante la menor obtención de mangas de plástico; contrarrestado parcialmente por el aumento en productos alimenticios (37,4 por ciento). Entre enero y agosto, decreció en 1,3 por ciento, debido a la menor producción de cemento y productos químicos.

Crecimiento de la manufactura no primaria

(Variación % real respecto al mismo mes del año anterior)

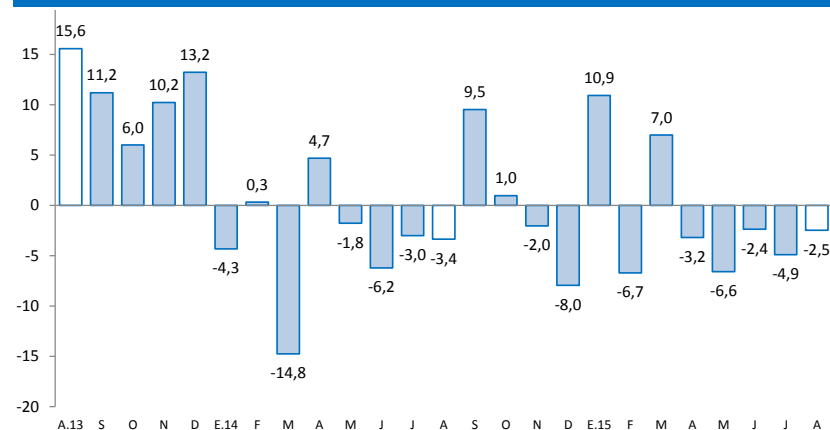

Fuente: Empresas Manufactureras

Los despachos de cemento crecieron en 5,0 por ciento en el mes, ante la mayor inversión privada, toda vez que la inversión pública disminuyó en 71,6 por ciento en el mes. Entre enero y agosto, aumentó 2,0 por ciento.

Despachos de cemento

(Var.% con respecto a similar mes del año anterior)

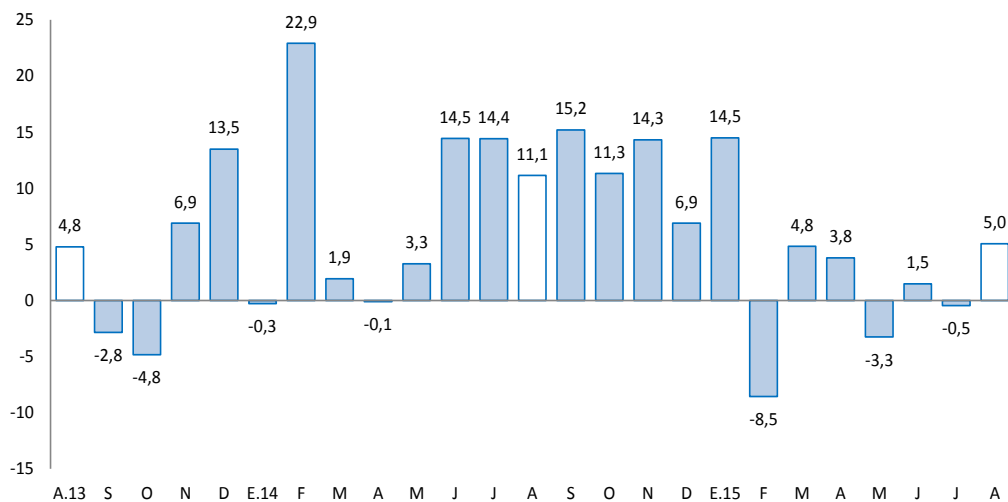

Fuente: UNACEM (Plantas Condorcocha y Atocongo).

- Los **despachos de cemento** por la empresa UNACEM (plantas Condorcocha y Atocongo con las marcas Cemento Andino y Sol, respectivamente), se recuperaron, aumentando en el mes en 5,0 por ciento. El resultado se explicó principalmente por la mayor inversión privada, toda vez que la inversión pública disminuyó en 71,6 por ciento en el mes, debido a menores gastos en salud (S/. 86,7 millones menos) y transportes (S/. 9,5 millones menos).
- Entre enero y agosto, aumentó 2,0 por ciento, influenciado por el resultado de enero (14,5 por ciento), marzo, abril y agosto, las que se explicaron por la mayor inversión privada, toda vez que la inversión pública en igual lapso se redujo en 25,5 por ciento, ante los menores montos devengados en el Gobierno Regional y las municipalidades, principalmente en los sectores de salud, transporte, cultura y deporte, agropecuaria y saneamiento.
- En julio de 2012, Cementos Lima y Cemento Andino concretaron la fusión por absorción, dando origen a la nueva compañía Unión Andina de Cementos S.A.A. (UNACEM) a partir de diciembre de 2012.

El crédito total en Junín (S/. 4 170 millones) creció 8,7 por ciento interanual y en 1,1 por ciento respecto al mes previo, en ambos casos por mayores créditos a personas y a empresas.

Junín: Crédito Directo

(Saldos a fin de periodo, en millones de nuevos soles, con Tipo de Cambio Fijo)

	Saldos en millones de nuevos soles		Tasa de crecimiento (%)	
	jul-15	ago-15	Mes	12 Meses
Banco de la Nación 1/	167	170	1,6	7,2
Agrobanco 2/	182	181	-0,5	6,7
Banca Múltiple	2 276	2 298	1,0	6,8
Instituciones No Bancarias	1 500	1 522	1,5	12,1
Financieras	438	440	0,4	-5,3
Cajas Municipales	938	957	1,9	21,9
Cajas Rurales	24	25	3,5	52,7
Edpymes	99	100	1,2	9,4
Total	4 124	4 170	1,1	8,7
Empresas	2 466	2 497	1,2	7,9
Personas	1 658	1 673	0,9	9,9
Consumo	1 194	1 210	1,3	9,3
Hipotecario	464	463	-0,1	11,4
MN	3 846	3 891	1,2	12,4
ME	278	280	0,4	-25,5
ME (Mill. US\$)	93	94	0,4	-25,5

1/ Considera sólo los créditos de consumo e hipotecario.

2/ No considera los créditos a las demás empresas del sistema financiero

Fuente: Superintendencia de Banca, Seguro y AFP.

Elaboración: BCRP, Sucursal Huancayo. Departamento de Estudios Económicos.

- La **morosidad** en Junín, correspondiente al mes de julio, fue 4,9 por ciento, superior en 0,5 de punto porcentual a su similar del año pasado; e igual respecto al mes previo.
- Según **tipo de crédito**, el 59,9 por ciento se dirigió al segmento empresarial, el 29,0 por ciento para consumo y el 11,1 por ciento restante al sector hipotecario.

Junín: Crecimiento del crédito directo

(Var.% con respecto a similar mes del año anterior, con Tipo de Cambio Fijo)

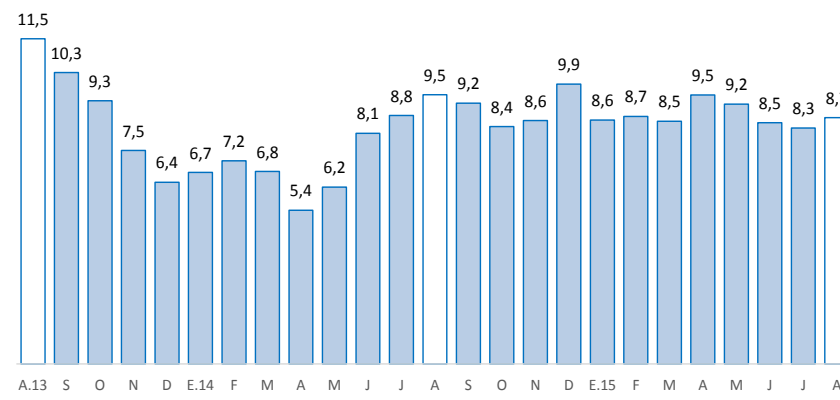

Fuente: SBS y AFP

Junín: Tasa de morosidad 1/

(Porcentaje)

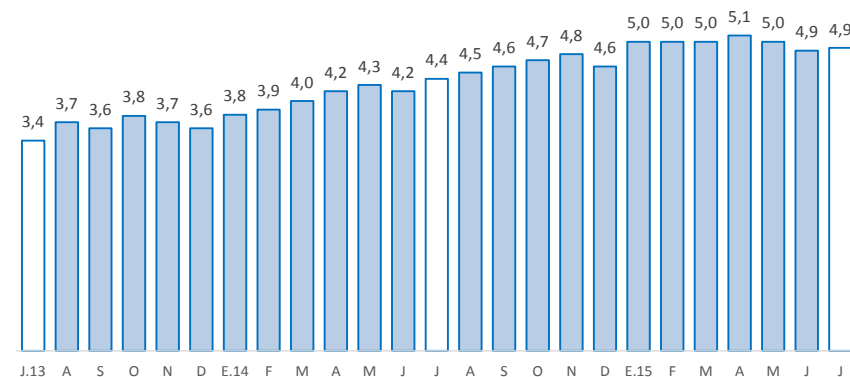

1/ Morosidad = (créditos vencidos + créditos en cobranza judicial) / colocaciones brutas.

Fuente: SBS

Los depósitos en Junín (S/. 2 549 millones) aumentaron 7,7 por ciento interanual, pero disminuyeron en 0,5 por ciento respecto al mes previo. El resultado interanual se debió al Banco de la Nación, Banca Múltiple y las Instituciones No Bancarias. Por tipo, el aumento interanual se registró en depósitos a la vista, en ahorro y a plazos.

Junín: Depósitos

(Saldos a fin de periodo, en millones de nuevos soles, con Tipo de Cambio Fijo)

	Saldos en millones de nuevos soles		Tasa de crecimiento (%)	
	jul-15	ago-15	Mes	12 Meses
Banco de la Nación	456	458	0,2	3,1
Banca Múltiple	1 258	1 240	-1,4	7,2
Instituciones No Bancarias	846	851	0,6	11,2
Financieras	82	82	-0,9	6,0
Cajas Municipales	749	754	0,6	10,8
Cajas Rurales	15	16	9,2	88,9
TOTAL	2 561	2 549	-0,5	7,7
Vista	501	514	2,6	0,7
Ahorro	1 078	1 052	-2,5	10,2
A plazo	982	984	0,2	9,0
MN	2 180	2 144	-1,6	6,2
ME	381	405	6,3	16,3
ME (Mill. US\$)	128	136	6,3	16,3

Fuente: Superintendencia de Banca, Seguro y AFP.

Elaboración: BCRP, Sucursal Huancayo. Departamento de Estudios Económicos.

Junín: Crecimiento de los depósitos

(Var.% con respecto a similar mes del año anterior, con Tipo de Cambio Fijo)

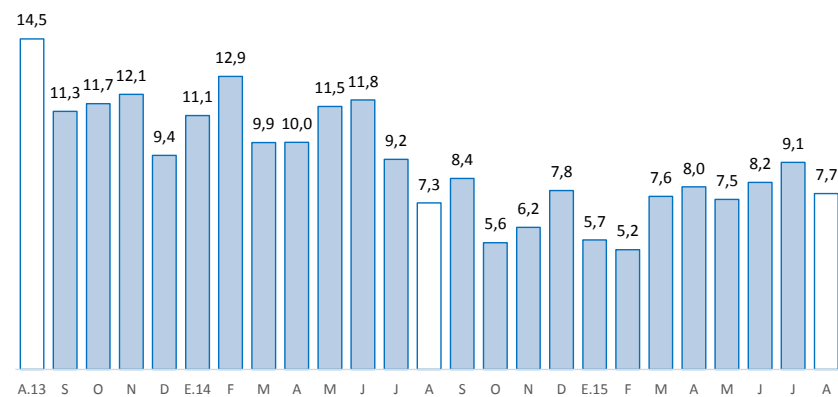

Fuente: SBS y AFP

La inversión pública en agosto se redujo 71,6 por ciento interanual, ante el menor gasto en todos los niveles de gobierno. Entre enero y agosto, decreció 25,5 por ciento, explicado por el Gobierno Regional y las municipalidades.

Inversión pública 1/ 2/ (En millones de nuevos soles)

	Agosto			Enero - Agosto		
	2 014	2 015	Var.% real	2 014	2 015	Var.% real
Gobierno Nacional	14	12	-19,3	116	138	15,9
Gobierno Regional	103	9	-91,9	230	107	-55,0
Gobiernos locales	23	21	-14,8	209	182	-15,9
Total	140	42	-71,6	555	427	-25,5

1/ Información actualizada al 31 de agosto de 2015.

2/ Comprende la adquisición de activos no financieros

Fuente: Ministerio de Economía y Finanzas

Elaboración: BCRP, Sucursal Huancayo. Departamento de Estudios Económicos.

Crecimiento de la inversión pública (Var.% real con respecto a similar mes del año anterior)

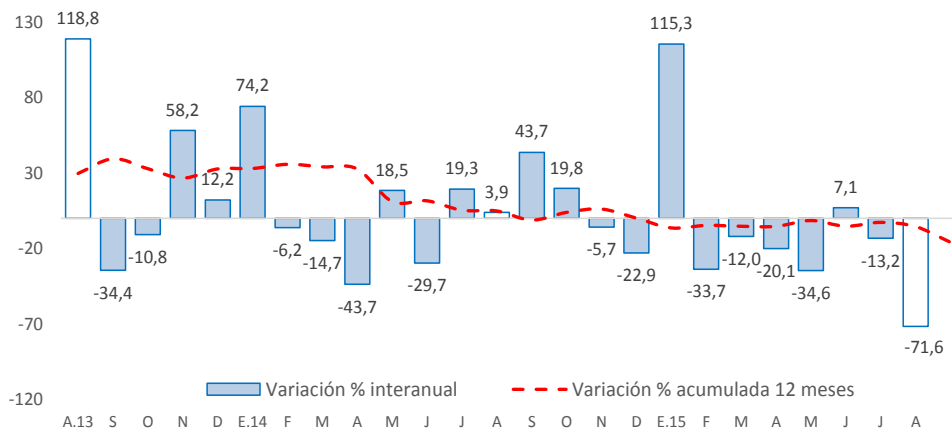

Fuente: Ministerio de Economía y Finanzas

- La **inversión pública** en Junín totalizó en agosto S/. 42 millones, inferior en S/. 99 millones (-71,6 por ciento menos en términos reales) ante inferiores gastos en todos los niveles de gobierno. Entre enero y agosto, sumó S/. 427 millones, inferior en S/. 128 millones (-25,5 por ciento en términos reales), ante menores inversiones en el Gobierno Regional y las municipalidades.
- Entre los **principales proyectos** que se ejecutaron entre enero y agosto, destacaron en el Gobierno Nacional el “Mejoramiento de la carretera Satipo - Mazamari - Pangoa – Puerto Ocopa”, con un gasto de S/. 47,3 millones; “Construcción del puente Puerto Ocopa y accesos”, con un gasto de S/. 21,5 millones; y la “Rehabilitación y remodelación de la infraestructura educativa y equipamiento de la institución educativa Joaquín Capelo, provincia de Chanchamayo, distrito de Chanchamayo” con un monto devengado de S/. 6,6 millones en el avance.
- En el Gobierno Regional, sobresalieron el “Mejoramiento de la capacidad resolutive del hospital Daniel Alcides Carrión de Huancayo”, con un gastó de S/. 35,8 millones; “Recuperación de los servicios de educación primaria y secundaria de la institución educativa emblemática Santa Isabel, distrito Huancayo, provincia Huancayo”, con S/. 22,5 millones; y la “Implementación del Instituto Regional de Enfermedades Neoplásicas de la Macro Región del Centro del Perú” con S/. 17,3 millones.
- Por su parte, en los gobiernos locales, destacaron la “Instalación mejoramiento y ampliación integral de los servicios de agua potable y alcantarillado en los anexos de Maravilca, Chimpamarca, Hualianta, Paccha y centro urbano de Matahuasi, distrito de Matahuasi - Concepción”, con S/. 5,7 millones; el “Mejoramiento e implementación de la institución educativa integrada N 31511 Lorenzo Alcalá Pomalaza, distrito de Concepción”, con S/. 5,2 millones; y el “Mejoramiento integral de la infraestructura educativa e implementación de la institución educativa José Carlos Mariátegui, Pichanaqui, Chanchamayo”, con S/. 4,4 millones.