



Junín: Síntesis de Actividad Económica - Julio 2015 -

Departamento de Estudios Económicos
Sucursal Huancayo

Lunes, 12 de octubre de 2015

El Banco Central de Reserva del Perú (BCRP) ha considerado presentar un conjunto de indicadores sectoriales de actividad económica con la finalidad de poder realizar el seguimiento del desempeño de la economía departamental. Para el sector real, se ha utilizado el Valor Bruto de Producción a precios del año 2007 para los sectores disponibles. Cabe señalar que a partir de enero 2014, el Instituto Nacional de Estadística (INEI) ha realizado el cambio de año base (de 1994 a 2007) para la construcción del Producto Bruto Interno (PBI) nacional, estando en elaboración la desagregación departamental. En la medida que se publique referida información, el BCRP volvería a elaborar para cada departamento un indicador agregado de actividad económica.

En julio, la minería metálica registró un incremento de 39,7 por ciento, explicado principalmente por la mayor producción de cobre (92,5 por ciento), además de plata, oro y molibdeno. Así mismo, el sector agropecuario registró positivos resultados, incrementándose en el mes en 23,0 por ciento, ante la mayor producción de los sub sectores agrícola y pecuario.

Actividad Primaria

- El **sector agropecuario** aumentó en el mes en 23,0 por ciento, ante la mayor oferta de los sub sectores agrícola (26,0 por ciento) y pecuario (7,0 por ciento), explicado en el primer caso por la mayor producción de café, además de papa, piña, cebada grano, cacao, maíz amiláceo, plátano, naranja, mandarina, arveja grano verde y maíz choclo; y en el segundo, por leche, huevo y todas las carnes con excepciones a las de llama y alpaca. Entre enero y julio, aumentó 8,1 por ciento.
- La **actividad minera**, por veintitrés meses consecutivos, mantuvo una tasa de crecimiento positiva, incrementándose en el mes en 39,7 por ciento, debido principalmente a la mayor producción de cobre (92,5 por ciento), como resultado de la mayor oferta de Minera Chinalco que ejecuta el proyecto Toromocho; seguido por el incremento en plata, oro y molibdeno. Entre enero y julio, la actividad minera creció 74,0 por ciento, explicado principalmente por la mayor obtención de cobre (188,3 por ciento).

Crecimiento de la producción agropecuaria 1/

(Var.% real respecto a similar mes del año anterior)

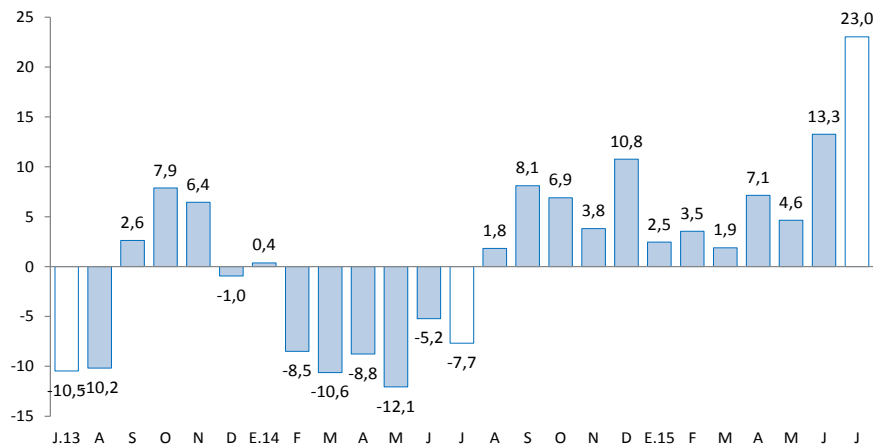

1/ A precios de 2007

Fuente: Ministerio de Agricultura y Riego

Crecimiento de la producción minera 1/

(Var.% real respecto a similar mes del año anterior)

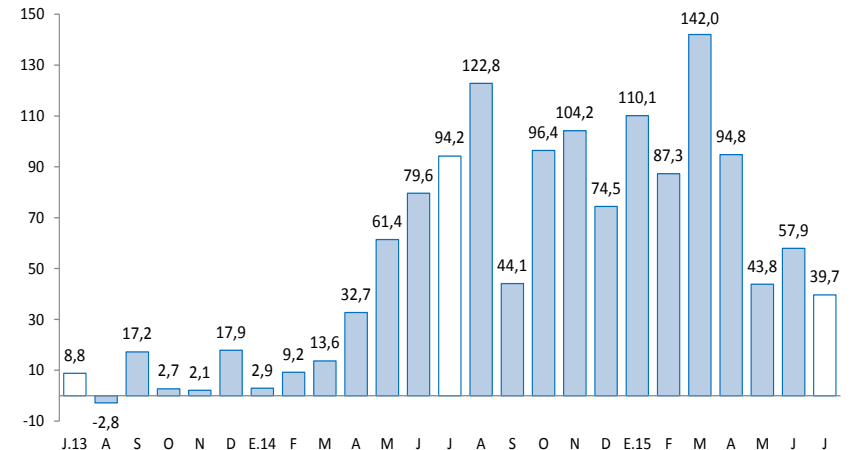

1/ A precios de 2007

Fuente: MINEM

En julio, destacó el incremento del crédito directo total (8,3 por ciento); crédito de consumo (8,8 por ciento); crédito hipotecario (12,9 por ciento); los arribos a los establecimientos de hospedaje (5,2 por ciento); y el empleo formal en las empresas de más de 10 trabajadores en la ciudad de Huancayo (4,2 por ciento). Contrariamente, declinó la producción manufacturera (-4,9 por ciento); los despachos de cemento (-0,5 por ciento); y la inversión pública (-13,2 por ciento).

- La **producción manufacturera**, a precios de 1994, disminuyó en 4,9 por ciento en julio, en respuesta a la caída de la manufactura no primaria (-2,4 por ciento), toda vez que la manufactura primaria fue nula, ante el cierre de operaciones de la empresa refinadora de minerales Doe Run (manufactura primaria) a mediados de 2014. Entre enero y julio, cayó 46,1 por ciento.
- Los **despachos de cemento** en Junín, a cargo de la empresa UNACEM (plantas de Condorcocha y Atocongo con las marcas Cemento Andino y Sol, respectivamente) disminuyeron en 0,5 por ciento, explicado por la caída de la inversión pública (-13,2 por ciento). Entre enero y julio, acumuló una expansión de 1,5 por ciento.
- Los **arribos a los establecimientos de hospedaje** aumentaron en julio por tercer mes seguido, creciendo en 5,2 por ciento. El incremento se justificó por la mayor afluencia de visitantes nacionales y extranjeros, motivado por el fin de semana largo con motivos de fiestas patrias y la restricción en el tránsito de camiones pesados en la carretera central. Entre enero y julio, se redujo en 1,7 por ciento.
- El **crédito directo total** (S/. 4 124 millones) creció 8,3 por ciento respecto a igual mes del año 2014, impulsado por los mayores incrementos que se orientaron a los rubros de empresa (7,3 por ciento), hipotecario (12,9 por ciento) y consumo (8,8 por ciento). Respecto al mes previo, aumentó en 0,3 por ciento, sustentado en el incremento destinado para empresas, consumo e hipotecario.
- Por su parte, **la inversión pública** en el mes (S/. 91 millones) se contrajo en S/. 10 millones (-13,2 por ciento de variación real interanual), debido a menores gastos en todos los niveles de gobierno. Entre enero y julio, se redujo en S/. 29 millones (-9,9 por ciento), por las menores inversiones en el Gobierno Regional y las municipalidades. Respecto a los principales proyectos que se ejecutaron entre enero y julio, sobresalieron: “Mejoramiento de la carretera Satipo – Mazamari - Dv. Pangoa - Puerto Ocopa” con S/. 43,5 millones a cargo del Gobierno Central; el “Mejoramiento de la capacidad resolutive del hospital Daniel Alcides Carrión - Huancayo” con S/. 35,8 millones devengados por el Gobierno Regional; y la “Construcción del puente Puerto Ocopa y accesos” con S/. 21,5 millones a cargo del Gobierno Central.

Otros indicadores de actividad económica

(Variación % respecto a similar mes del año anterior)

	Feb.15	Mar.15	Abr.15	May.15	Jun.15	Jul.15
Producción industrial 1/	↓ -61,1	↓ -56,5	↓ -50,8	↓ -46,9	↓ -3,0	↓ -4,9
Despachos de cemento 1/	↓ -8,5	↑ 4,8	↑ 3,8	↓ -3,3	↑ 1,5	↓ -0,5
Arribos a los establecimientos de hospedaje	↓ -8,9	↓ -2,8	↓ -16,8	↑ 5,5	↑ 11,7	↑ 5,2
Empleo formal urbano 2/	↑ 2,4	↑ 1,8	↑ 5,8	↑ 4,8	↑ 4,8	↑ 4,2
Crédito total 3/	↑ 8,7	↑ 8,5	↑ 9,5	↑ 9,2	↑ 8,5	↑ 8,3
Crédito de consumo 3/	↑ 8,6	↑ 8,3	↑ 8,2	↑ 8,5	↑ 8,9	↑ 8,8
Crédito hipotecario 3/	↑ 15,3	↑ 15,8	↑ 15,4	↑ 15,3	↑ 13,5	↑ 12,9
Inversión pública 1/	↓ -33,7	↓ -12,0	↓ -20,1	↓ -34,6	↑ 7,1	↓ -13,2

1/ En términos reales.

2/ En empresas de 10 a más trabajadores situadas en la ciudad de Huancayo.

3/ En términos nominales.

Fuentes: BCRP - Sucursal Huancayo, UNACEM, MINCETUR, MTPE, SBS y MEF.

Durante los primeros siete meses de 2015, la inversión minera en Junín alcanzó US\$ 254,9 millones, el quinto más alto del país, e inferior en 37,5 por ciento respecto de igual periodo de 2014, explicado por un efecto base, ya que durante el 2013 y 2014 la Minera Chinalco Perú realizó mayores inversiones para la puesta en marcha de su Proyecto Toromocho.

- Durante los primeros siete meses de 2015, la inversión minera en Junín alcanzó US\$ 254,9 millones, el quinto más alto del país, e inferior en 37,5 por ciento respecto de igual periodo de 2014, explicado por un efecto base, ya que durante el 2013 y 2014 minera Chinalco Perú, que ejecuta el proyecto Toromocho, realizó importantes inversiones para la puesta en operaciones de su Proyecto Toromocho.
- En los primeros siete meses de 2015, **Minera Chinalco Perú**, que explota la Mina **Toromocho** realizó inversiones por US\$ 168,3 millones, menor en 33,0 por ciento respecto de las inversiones ejecutadas en similar lapso de 2014.
- Durante los primeros siete meses de 2015, **Compañía Minera Casapalca**, realizó inversiones por US\$ 18,7 millones, superior en 162,7 por ciento respecto de las inversiones ejecutadas en similar lapso de 2014.
- En electricidad, la empresa Edegel invertirá US\$ 577 millones en la **Central Hidroeléctrica Curibamba**. En los primeros meses de 2014 el MEM le otorgó la concesión definitiva y tendrá una potencia instalada de 195 MWh. La futura planta se encontrará ubicado en la provincia de Jauja, distritos de Apata, Molino y Monobamba. Se estima que las obras comenzarían en agosto de 2016 y la puesta en operación comercial sería en julio de 2021.
- En el sector eléctrico, la empresa Eléctrica Atocongo S.A. ejecuta la **Central Hidroeléctrica Carpapata III**, ubicada en la provincia de Tarma, distrito de Palca-Huasahuasi. Se estima una potencia de 12,8 MWh. Según OSINERGMIN, su inversión aproximada es de US\$ 51,5 millones y se estima entre en operaciones a fines de 2016.
- En minería, la empresa SUBMICON, que ejecuta el Proyecto San Antonio, ubicado entre las provincias de Junín (Ulcumayo) y Tarma, realiza labores de exploración en 8 300 hectáreas. Según la empresa, se está culminando el programa de galerías y perforación diamantina y se está pasando a la etapa de pre-factibilidad del proyecto, para lo cual ya se cuentan con los permisos para explotación de mina y construcción de planta concentradora.
- En comercio, el grupo Falabella inaugurará su centro comercial **Open Plaza Huancayo** para el 2016 y no el 2015 como se proyectó inicialmente. La empresa Graña y Montero construirá dicho centro, con una inversión aproximada de S/. 150 millones. Se cuenta con un terreno de 34 mil metros cuadrados y por ahora se espera albergue a las tiendas Tottus, Sodimac y Saga, además de tiendas menores, cine y patio de comida. El nuevo centro comercial, el segundo después de Real Plaza Huancayo, se construye en las instalaciones de la Ex Cooperativa Manufacturas del Centro.

El sector agropecuario en julio creció 23,0 por ciento, ante la mayor producción de los sub sectores agrícola (26,0 por ciento) y pecuario (7,0 por ciento). Así mismo, en lo que va del año aumentó en 8,1 por ciento, ante la mayor oferta de las partes agrícola y pecuaria.

Producción de principales productos agropecuarios 1/

(Miles de toneladas)

Subsectores	Estructura Porcentual 2013 /2	Julio			Enero - Julio		
		2 014	2 015	Var.%	2 014	2 015	Var.%
AGRÍCOLA	85,4			26,0			8,2
Orientada al mercado interno 2/	62,8			17,4			3,3
Papa	12,8	22,0	32,3	46,3	382,4	394,6	3,2
Piña	8,4	23,2	27,8	19,7	204,9	224,2	9,4
Naranja	7,4	30,3	30,7	1,3	157,7	163,1	3,4
Plátano	4,7	15,4	16,0	4,3	117,3	117,6	0,3
Maíz Choclo	3,1	0,1	0,1	16,5	81,1	80,2	-1,1
Yuca	1,7	4,5	4,3	-4,9	40,0	41,3	3,2
Mandarina	2,3	9,4	9,6	3,0	39,1	41,0	4,6
Zanahoria	1,0	1,7	1,6	-3,4	33,0	30,1	-8,8
Orientada al mercado externo y agroindustria 2/	22,6			67,6			24,8
Café	18,4	1,3	2,7	99,5	29,9	37,7	26,1
Maíz A. Duro	0,7	0,1	0,1	-38,7	14,8	14,3	-3,8
Cacao	3,5	1,9	2,8	47,6	9,3	11,8	26,8
PECUARIO	14,6			7,0			7,9
Carne de vacuno 3/	3,7	0,7	0,8	9,2	4,6	5,1	11,7
Carne de ave 3/	2,8	0,8	0,8	3,6	4,9	5,3	8,3
Carne de ovino 3/	1,5	0,2	0,2	9,4	1,5	1,7	10,1
Leche	2,7	4,0	4,2	6,5	27,6	28,0	1,7
SECTOR AGROPECUARIO	100,0			23,0			8,1

1/ Cifras preliminares

2/ A precios de 2007.

3/ Peso neto

Fuente: Ministerio de Agricultura y Riego

Elaboración: BCRP, Sucursal Huancayo. Departamento de Estudios Económicos

El subsector agrícola en julio creció 26,0 por ciento, debido a la mayor producción con destino al mercado interno (17,4 por ciento), y externo y agroindustria (67,6 por ciento), justificado en el primer caso por papa, piña, cebada grano, maíz amiláceo, plátano, naranja, mandarina, arveja grano verde y maíz choclo; y en el segundo, por café y cacao. Respecto a papa, se debió a la adecuada demanda y favorables precios de mercado, motivados aún más por fiestas patrias; en piña, naranja y plátano, por mejores rendimientos; y en maíz choclo y yuca, por adecuados precios de mercado; mientras que en café, se explicó por la recuperación de los cultivos afectados por "la roya" y primeras cosechas de las nuevas plantas que reemplazaron a las afectadas, esperándose que la producción de 2015 se recupere en más de 20 por ciento.

La producción pecuaria aumentó 7,0 por ciento en julio, debido a la mayor oferta de leche, huevo y todas las carnes con excepciones a las de llama y alpaca; justificado en leche y huevo por mejores precios de mercado y la recuperación de los rendimientos. Entre enero y julio, creció 7,9 por ciento, influenciado por la mayor producción de leche, huevo, lana y todas las carnes con excepción a la de alpaca. Se calcula que la oferta actual de leche alcanzaría los 140 mil litros diarios, de los cuales el 70 por ciento se destina al mercado de Lima, concentrándose la mayor oferta en el Valle del Mantaro.

La producción minera se expandió 39,7 por ciento en el mes, acumulando veintitrés meses consecutivos con resultados positivos, debido principalmente a la mayor producción de cobre. Entre enero y julio se expandió en 74,0 por ciento.

Producción Minera 1/

(Var. % real respecto al mismo periodo del año anterior)

	Estructura Porcentual 2013 2/	Julio			Enero - Julio		
		2 014	2 015	Var. %	2 014	2 015	Var. %
Cobre (TMF)	7,8	9 864	18 989	92,5	38 629	111 366	188,3
Plomo (TMF)	22,6	3 588	3 525	-1,7	23 326	25 471	9,2
Zinc (TMF)	0,0	23 559	23 262	-1,3	142 003	158 398	11,5
Plata (Kg.f)	60,2	63 491	67 380	6,1	378 659	464 157	22,6
Oro (Grm.f)	9,4	61 366	69 340	13,0	426 431	432 195	1,4
Molibdeno (TMF)	0,0	96	194	101,8	208	1 364	556,3
TOTAL 1/ 2/	100,0			39,7			74,0

1/ Cifras preliminares.

2/ A precios de 2007.

Fuente: Ministerio de Energía y Minas.

Elaboración: BCRP, Sucursal Huancayo. Departamento de Estudios Económicos.

Crecimiento de la producción minera 1/

(Var.% real respecto a similar mes del año anterior)

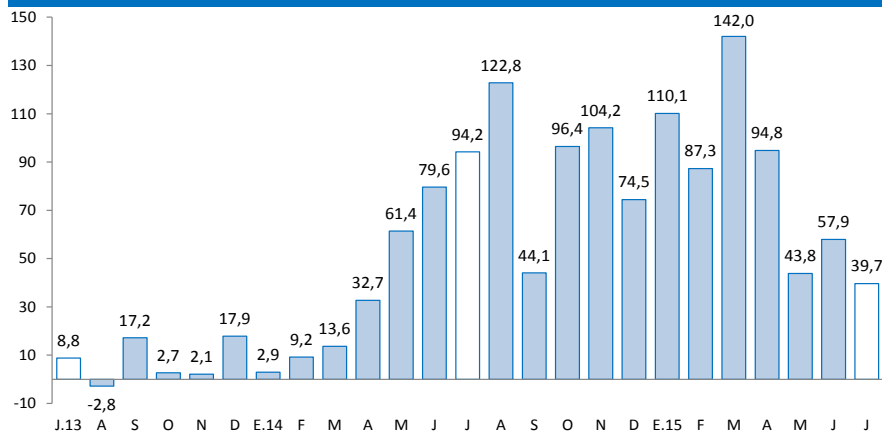

1/ A precios de 2007

Fuente: MINEM

- En julio, la **actividad minera** sumó veintitrés meses de crecimiento continuo, aumentando en julio en 39,7 por ciento ante la mayor producción de cobre (92,5 por ciento), principalmente por la oferta de la Minera Chinalco en su mina Toromocho, cuya oferta significó el 90,8 por ciento del total producido en el mes; seguido por los incrementos en plata (6,1 por ciento), oro (13,0 por ciento) y molibdeno (101,8 por ciento). A partir de febrero 2014, se registró por primera vez la producción de molibdeno en Junín a cargo de Minera Chinalco, sumando 194 toneladas en el mes y 1 364 toneladas entre enero y julio.
- Entre enero y julio, creció 74,0 por ciento, influenciado por la mayor producción de cobre (188,3 por ciento), plomo, zinc, plata, oro y molibdeno; explicado en el primer caso, por los resultados en la minera Chinalco (al representar el 89,5 por ciento del total). En lo que va del año, la producción de cobre representó el 48 por ciento del VBP minero a precios de 2007, seguido de zinc (27 por ciento), plata (14 por ciento), molibdeno (6 por ciento) y plomo (4 por ciento). Así mismo, Chinalco, registró en el avance una producción de cobre (99 656 toneladas), zinc (8 030 toneladas), plata (91 751 kilogramos) y molibdeno (1 364 toneladas).

La actividad industrial, a precios de 1994, declinó 4,9 por ciento interanual en julio, resultado adverso por dieciséis meses consecutivos, debido a la caída de la manufactura no primaria. Entre enero y julio se contrajo en 46,1 por ciento.

Producción manufacturera 1/

(Variación % real respecto al mismo periodo del año anterior)

	Estructura Porcentual 2013 2/	Julio Var. %	Enero - Julio Var. %
MANUFACTURA PRIMARIA	50,5	=	-100,0
Refinación de metales	50,5	-	-100,0
Cobre refinado	0,0	-	-
Plomo refinado	13,1	-	-100,0
Zinc refinado	11,2	-	-100,0
Plata refinada	22,1	-	-100,0
Zinc en polvo	0,0	-	-
Trióxido de arsénico	0,0	-	-
Bismuto	1,0	-	-100,0
Otros 2/	3,0	-	-100,0
MANUFACTURA NO PRIMARIA	49,5	-4,9	-1,1
Alimentos	1,1	8,7	1,3
Condimentos	1,0	10,8	3,1
Galletas	0,2	-11,1	-15,9
Productos Químicos	2,0	-79,3	-71,7
Plásticos	0,0	-79,3	-71,7
Ácido sulfúrico	1,6	-	-
Sulfato de cobre	0,1	-	-
Sulfato de zinc	0,2	-	-
Otros 2/	0,0	-	-
Minerales No Metálicos	46,4	-5,2	-1,1
Cemento	46,4	-5,2	-1,1
TOTAL	100,0	-4,9	-46,1

1/ Cifras preliminares.

2/ A precios de 1994.

Fuente: Empresas manufactureras

Elaboración: BCRP, Sucursal Huancayo. Departamento de Estudios Económicos.

- En julio, el desempeño de la **actividad manufacturera**, a precios de 1994, fue negativa por dieciséis meses seguidos, disminuyendo en el mes en 4,9 por ciento, ante la caída de la manufactura no primaria (-4,9 por ciento); en tanto el sub sector primario fue nulo, debido a la paralización de la empresa Doe Run en el complejo metalúrgico de La Oroya desde julio 2014. Entre enero y julio, cayó 46,1 por ciento, influenciado por los resultados negativos desde enero pasado, principalmente de la manufactura primaria.
- En la **manufactura no primaria**, la reducción de 4,9 por ciento en el mes se relacionó a la menor producción de cemento (-5,2 por ciento) en la planta Condorcocha de la empresa UNACEM; y por productos químicos (-79,3 por ciento), ante la menor obtención de mangas de plástico; contrarrestado parcialmente por el aumento en productos alimenticios (8,7 por ciento). Entre enero y julio, decreció en 1,1 por ciento, debido a la mayor producción de cemento y productos químicos.

Crecimiento de la manufactura no primaria

(Variación % real respecto al mismo mes del año anterior)

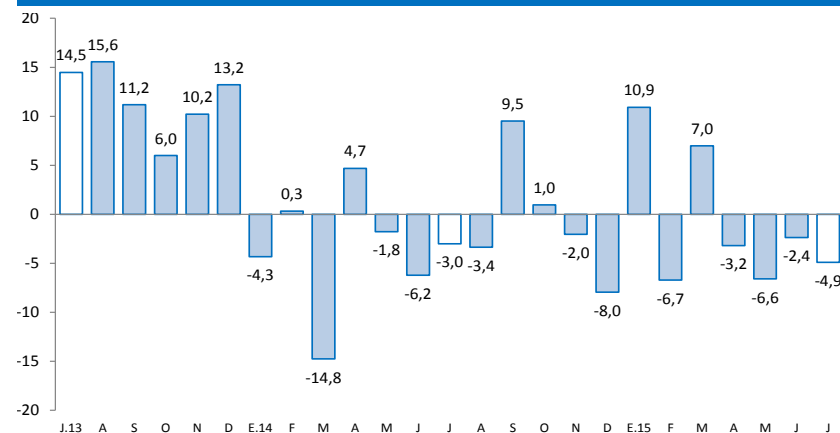

Fuente: Empresas Manufactureras

Los despachos de cemento disminuyeron en 0,5 por ciento en el mes, ante la caída en la inversión pública, que disminuyó en 13,2 por ciento en el mes. Entre enero y julio, aumentó 1,5 por ciento.

Despachos de cemento

(Var.% con respecto a similar mes del año anterior)

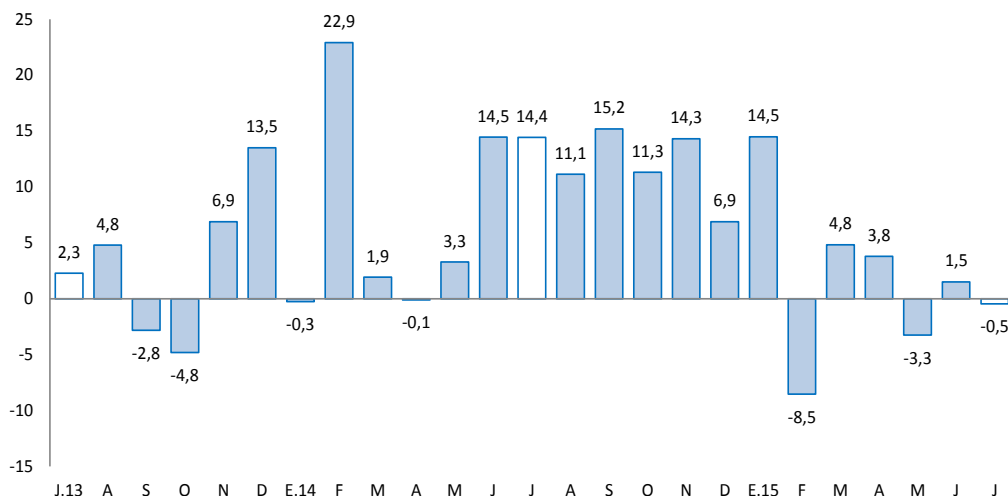

Fuente: UNACEM (Plantas Condorcocha y Atocongo).

- Los **despachos de cemento** por la empresa UNACEM (plantas Condorcocha y Atocongo con las marcas Cemento Andino y Sol, respectivamente), volvieron a decrecer, reduciéndose en 0,5 por ciento en el mes, luego de crecer en el mes previo. El resultado se explicó principalmente por la caída en la inversión pública, que disminuyó en 13,2 por ciento en el mes, ante la reducción registrada en todos los niveles de gobierno.
- Entre enero y julio, aumentó 1,5 por ciento, influenciado por el resultado de enero (14,5 por ciento), marzo y abril, las que se explicaron por la mayor inversión privada, toda vez que la inversión pública entre enero y julio se redujo en 9,9 por ciento, ante los menores montos devengados en el Gobierno Regional y las municipalidades, principalmente en los sectores de salud, energía, transportes, agropecuaria, ambiente, cultura y deporte, y saneamiento.
- En julio de 2012, Cementos Lima y Cemento Andino concretaron la fusión por absorción, dando origen a la nueva compañía Unión Andina de Cementos S.A.A. (UNACEM) a partir de diciembre de 2012.

El empleo formal, en empresas de más de 10 trabajadores en la ciudad de Huancayo, creció 4,2 por ciento en el mes, y en 4,0 por ciento en lo que va del año.

Ciudad de Huancayo: Índice mensual de empleo en empresas privadas formales de 10 a más trabajadores (Julio 2010 = 100) 1/

Sector	Julio			Enero - Julio		
	2014	2015	Var.%	2014	2015	Var.%
Extractiva 2/	-	-	-	-	-	-
Industria manufacturera	108,3	96,8	-10,7	106,6	101,5	-4,8
Comercio	109,3	108,8	-0,5	108,8	110,1	1,2
Transporte, almacenes y comunicaciones	118,3	129,0	9,0	115,0	129,7	12,8
Servicios 3/	111,1	117,6	5,8	99,2	103,4	4,3
Total	111,9	116,6	4,2	103,5	107,7	4,0

Nota: La información corresponde al primer día de cada mes.

1/ Cifras preliminares.

2/ Conformada por las subramas agricultura, pesca y minería.

3/ Conformada por las subramas servicios prestados a empresas, restaurantes, hoteles, establecimientos financieros, enseñanza, servicios sociales y comunales; y electricidad, gas y agua.

Fuente: MTPE - Encuesta Nacional de Variación del Empleo (ENVME)

Elaboración: BCRP, Sucursal Huancayo. Departamento de Estudios Económicos.

Ciudad de Huancayo: Crecimiento del empleo formal urbano (Var. % con respecto a similar mes del año anterior)

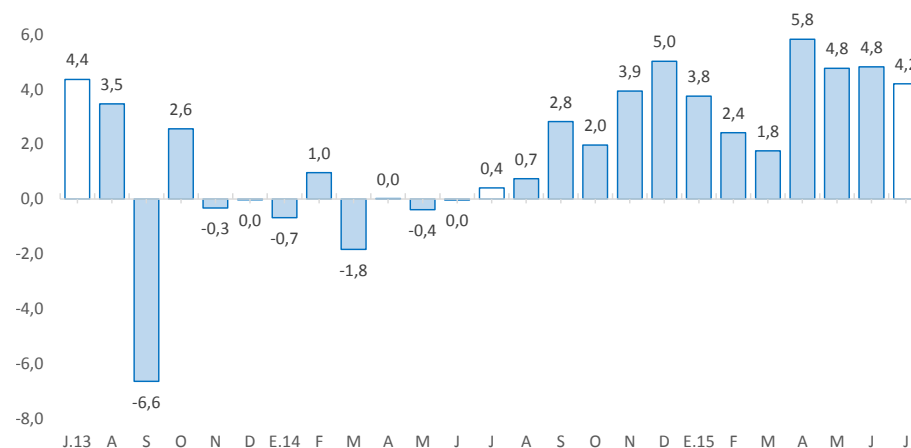

- El **empleo en la ciudad de Huancayo**, en empresas privadas formales de 10 a más trabajadores, se incrementó en 4,2 por ciento, acumulando trece meses de resultados favorables, ante el incremento en las ramas de transportes, almacenes y comunicaciones (9,0 por ciento); y servicios (5,8 por ciento).
- Entre enero y julio, creció 4,0 por ciento, ante los aumentos en todas las ramas, con excepción a industria manufacturera, sobresaliendo en transportes, almacenes y comunicaciones (12,8 por ciento), y servicios (4,3 por ciento).

El crédito total en Junín (S/. 4 124 millones) creció 8,3 por ciento interanual y en 0,3 por ciento respecto al mes previo, en ambos casos por mayores créditos a personas y a empresas.

Junín: Crédito Directo

(Saldos a fin de periodo, en millones de nuevos soles, con Tipo de Cambio Fijo)

	Saldos en millones de nuevos soles		Tasa de crecimiento (%)	
	jun-15	jul-15	Mes	12 Meses
Banco de la Nación 1/	167	167	0,5	6,0
Agrobanco 2/	179	182	1,2	9,7
Banca Múltiple	2 272	2 276	0,2	6,5
Instituciones No Bancarias	1 493	1 500	0,4	11,2
Financieras	442	438	-0,8	-6,4
Cajas Municipales	930	938	0,9	21,1
Cajas Rurales	23	24	4,3	54,7
Edpymes	98	99	0,5	9,7
Total	4 111	4 124	0,3	8,3
Empresas	2 456	2 466	0,4	7,3
Personas	1 655	1 658	0,1	9,9
Consumo	1 193	1 194	0,1	8,8
Hipotecario	463	464	0,2	12,9
MN	3 820	3 846	0,7	11,9
ME	291	278	-4,2	-25,1
ME (Mill. US\$)	98	93	-4,2	-25,1

1/ Considera sólo los créditos de consumo e hipotecario.

2/ No considera los créditos a las demás empresas del sistema financiero

Fuente: Superintendencia de Banca, Seguro y AFP.

Elaboración: BCRP, Sucursal Huancayo. Departamento de Estudios Económicos.

- La **morosidad** en Junín, correspondiente al mes de junio, fue 4,9 por ciento, superior en 0,7 de punto porcentual a su similar del año pasado; pero inferior en 0,1 de punto porcentual respecto al mes previo.
- Según **tipo de crédito**, el 59,9 por ciento se dirigió al segmento empresarial, el 29,0 por ciento para consumo y el 11,2 por ciento restante al sector hipotecario.

Junín: Crecimiento del crédito directo

(Var.% con respecto a similar mes del año anterior, con Tipo de Cambio Fijo)

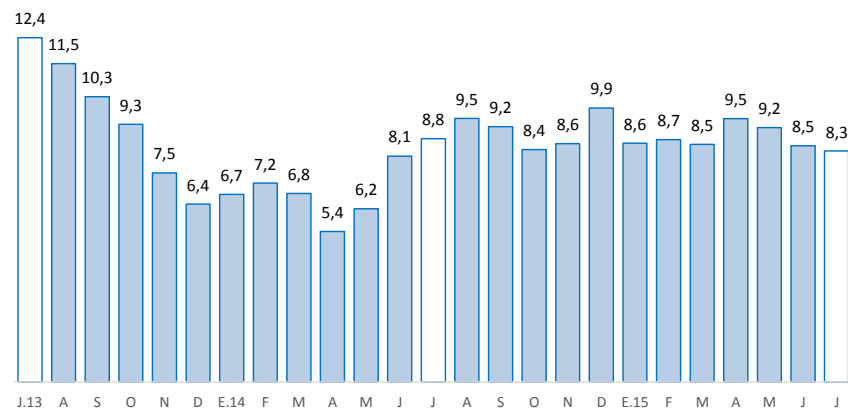

Fuente: SBS y AFP

Junín: Tasa de morosidad 1/

(Porcentaje)

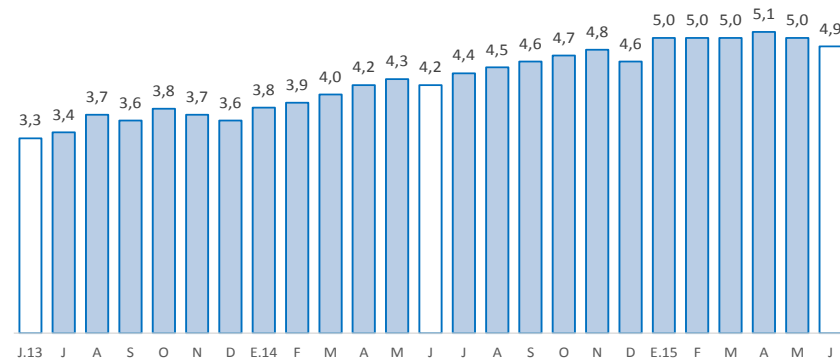

1/ Morosidad = (créditos vencidos + créditos en cobranza judicial) / colocaciones brutas.

Fuente: SBS

Los depósitos en Junín (S/. 2 561 millones) aumentaron 9,1 por ciento interanual y en 2,8 por ciento respecto al mes previo, explicado en ambos casos por el Banco de la Nación, Banca Múltiple y las Instituciones No Bancarias. Por tipo, el aumento interanual se registró en depósitos en ahorro y a plazos.

Junín: Depósitos

(Saldos a fin de periodo, en millones de nuevos soles, con Tipo de Cambio Fijo)

	Saldos en millones de nuevos soles		Tasa de crecimiento (%)	
	jun-15	jul-15	Mes	12 Meses
Banco de la Nación	436	456	4,8	3,3
Banca Múltiple	1 221	1 258	3,0	9,3
Instituciones No Bancarias	835	846	1,3	12,2
Financieras	81	82	1,7	6,7
Cajas Municipales	740	749	1,2	12,0
Cajas Rurales	14	15	5,6	77,7
TOTAL	2 492	2 561	2,8	9,1
Vista	469	501	6,8	-0,5
Ahorro	1 020	1 078	5,7	14,2
A plazo	1 004	982	-2,2	9,0
MN	2 111	2 180	3,3	9,3
ME	381	381	0,0	8,0
ME (Mill. US\$)	128	128	0,0	8,0

Fuente: Superintendencia de Banca, Seguro y AFP.

Elaboración: BCRP, Sucursal Huancayo. Departamento de Estudios Económicos.

Junín: Crecimiento de los depósitos

(Var.% con respecto a similar mes del año anterior, con Tipo de Cambio Fijo)

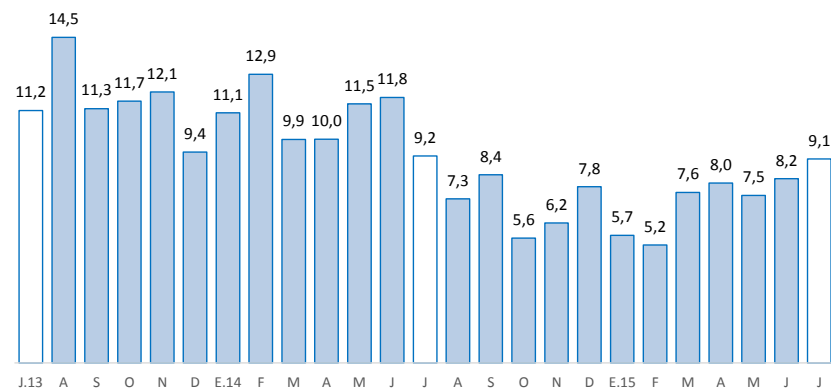

Fuente: SBS y AFP

La inversión pública en julio se redujo 13,2 por ciento interanual, ante el menor gasto en todos los niveles de gobierno. Entre enero y julio, decreció 9,9 por ciento, explicado por el Gobierno Regional y las municipalidades.

Inversión pública 1/ 2/ (En millones de nuevos soles)

	Julio			Enero - Julio		
	2 014	2 015	Var.% real	2 014	2 015	Var.% real
Gobierno Nacional	23	19	-20,1	101	126	20,9
Gobierno Regional	26	23	-15,3	127	98	-25,4
Gobiernos locales	52	49	-9,1	186	161	-16,1
Total	101	91	-13,2	414	385	-9,9

1/ Información actualizada al 31 de julio de 2015.

2/ Comprende la adquisición de activos no financieros

Fuente: Ministerio de Economía y Finanzas

Elaboración: BCRP, Sucursal Huancayo. Departamento de Estudios Económicos.

Crecimiento de la inversión pública (Var.% real con respecto a similar mes del año anterior)

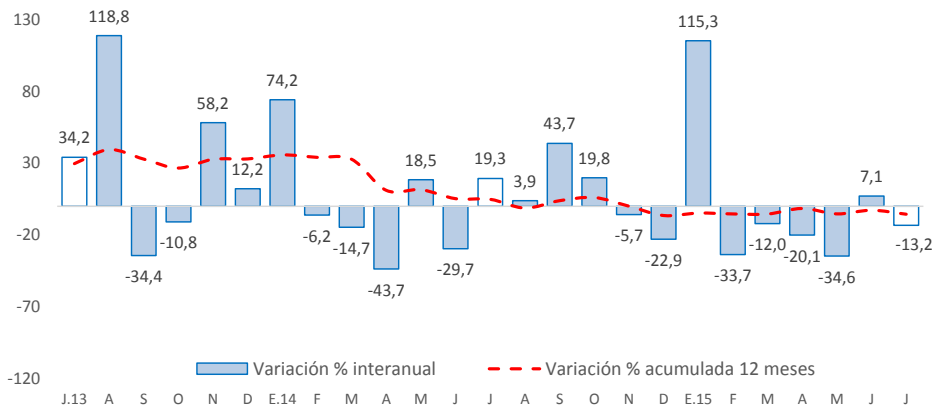

Fuente: Ministerio de Economía y Finanzas

- La **inversión pública** en Junín totalizó en julio S/. 91 millones, inferior en S/. 10 millones (-13,2 por ciento menos en términos reales) ante mayores gastos en todos los niveles de gobierno. Entre enero y julio, sumó S/. 385 millones, inferior en S/. 29 millones (-9,9 por ciento en términos reales).
- Entre los **principales proyectos** que se ejecutaron entre enero y julio, destacaron en el Gobierno Nacional el “Mejoramiento de la carretera Satipo - Mazamari - Pangoa – Puerto Ocopa”, con un gasto de S/. 43,5 millones; “Construcción del puente Puerto Ocopa y accesos”, con un gasto de S/. 21,5 millones; y la “Rehabilitación y remodelación de la infraestructura educativa y equipamiento de la institución educativa Joaquín Capelo, provincia de Chanchamayo, distrito de Chanchamayo” con un monto devengado de S/. 5,8 millones en el avance.
- En el Gobierno Regional, sobresalieron el “Mejoramiento de la capacidad resolutive del hospital Daniel Alcides Carrión de Huancayo”, con un gastó de S/. 35,8 millones; “Recuperación de los servicios de educación primaria y secundaria de la institución educativa emblemática Santa Isabel, distrito Huancayo, provincia Huancayo”, con S/. 21,1 millones; y la “Implementación del Instituto Regional de Enfermedades Neoplásicas de la Macro Región del Centro del Perú” con S/. 16,9 millones.
- Por su parte, en los gobiernos locales, destacaron la “Instalación mejoramiento y ampliación integral de los servicios de agua potable y alcantarillado en los anexos de Maravilca, Chimpamarca, Hualianta, Paccha y centro urbano de Matahuasi, distrito de Matahuasi - Concepción”, con S/. 5,5 millones; el “Mejoramiento e implementación de la institución educativa integrada N 31511 Lorenzo Alcalá Pomalaza, distrito de Concepción”, con S/. 4,6 millones; y el “Mejoramiento integral de la infraestructura educativa e implementación de la institución educativa José Carlos Mariátegui, Pichanaqui, Chanchamayo”, con S/. 4,4 millones.