



# Junín: Síntesis de Actividad Económica - Junio 2015 -

Departamento de Estudios Económicos  
Sucursal Huancayo

Viernes, 25 de setiembre de 2015

*El Banco Central de Reserva del Perú (BCRP) ha considerado presentar un conjunto de indicadores sectoriales de actividad económica con la finalidad de poder realizar el seguimiento del desempeño de la economía departamental. Para el sector real, se ha utilizado el Valor Bruto de Producción a precios del año 2007 para los sectores disponibles. Cabe señalar que a partir de enero 2014, el Instituto Nacional de Estadística (INEI) ha realizado el cambio de año base (de 1994 a 2007) para la construcción del Producto Bruto Interno (PBI) nacional, estando en elaboración la desagregación departamental. En la medida que se publique referida información, el BCRP volvería a elaborar para cada departamento un indicador agregado de actividad económica.*

En junio, la minería metálica registró un incremento de 57,9 por ciento, explicado por la mayor producción de cobre (121,3 por ciento), seguido por los incrementos en plomo, plata, oro y molibdeno. Así mismo, el sector agropecuario registró positivos resultados, incrementándose en el mes en 16,1 por ciento, ante la mayor producción de los sub sectores agrícola y pecuario.

## Actividad Primaria

- El **sector agropecuario** aumentó en el mes en 16,1 por ciento, ante la mayor oferta de los sub sectores agrícola (17,0 por ciento) y pecuario (7,5 por ciento), explicado en el primer caso por papa, piña, café, naranja, cacao, mandarina, yuca, arveja grano verde, maíz choclo, olluco y plátano; y en el segundo, por leche, huevo y todas las carnes. Entre enero y junio, aumentó 6,3 por ciento.
- La **actividad minera**, por veintidós meses consecutivos, mantuvo una tasa de crecimiento positiva, incrementándose en el mes en 57,9 por ciento, debido principalmente a la mayor producción de cobre (121,3 por ciento), plomo (15,9 por ciento), plata (20,0 por ciento), oro (12,2 por ciento) y molibdeno (271,8 por ciento). Entre enero y junio, la actividad minera creció 82,4 por ciento, explicado principalmente por la mayor producción de cobre (221,1 por ciento).

### Crecimiento de la producción agropecuaria 1/ (Var.% real respecto a similar mes del año anterior)

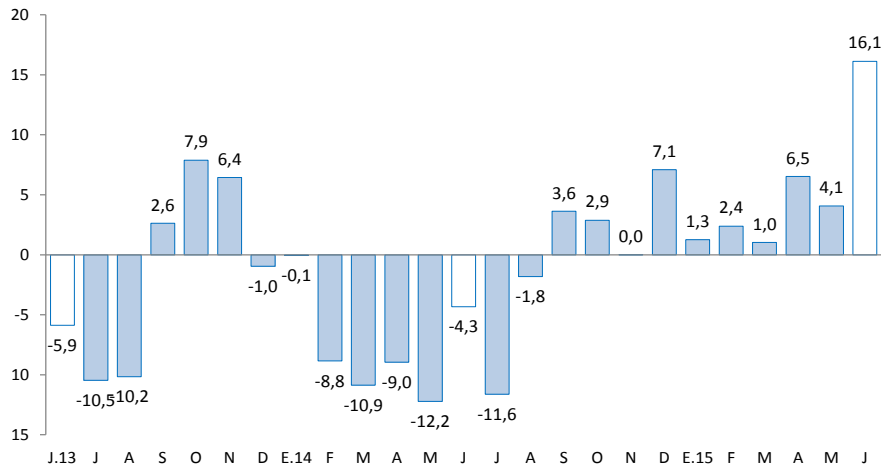

1/ A precios de 2007

Fuente: Ministerio de Agricultura y Riego

### Crecimiento de la producción minera 1/ (Var.% real respecto a similar mes del año anterior)

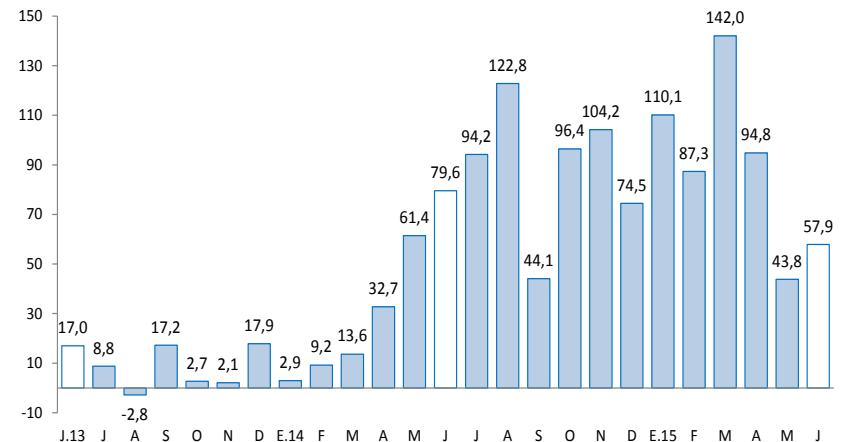

1/ A precios de 2007

Fuente: MINEM

**En junio, sobresaliendo el incremento del crédito directo total (8,5 por ciento); crédito de consumo (8,9 por ciento); crédito hipotecario (13,5 por ciento); los arribos a los establecimientos de hospedaje (11,7 por ciento); los despachos de cemento (1,5 por ciento); la inversión pública (7,1 por ciento); y el empleo formal en las empresas de más de 10 trabajadores en la ciudad de Huancayo (4,8 por ciento). Contrariamente, declinó la producción manufacturera (-3,0 por ciento).**

- La **producción manufacturera**, a precios de 1994, disminuyó en 3,0 por ciento en junio, en respuesta al cierre de operaciones de la empresa refinadora de minerales Doe Run (manufactura primaria) a mediados de 2014; además de la caída de la manufactura no primaria (-2,4 por ciento). Entre enero y junio, cayó 49,9 por ciento, influenciado por la nula actividad de la manufactura primaria.
- Los **despachos de cemento** en Junín, a cargo de la empresa UNACEM (plantas de Condorcocha y Atocongo con las marcas Cemento Andino y Sol, respectivamente) aumentaron en 1,5 por ciento, ante la recuperación de la inversión pública (7,1 por ciento). Entre enero y junio, acumuló una expansión de 1,9 por ciento, ante la mayor inversión privada.
- Los **arribos a los establecimientos de hospedaje** en junio aumentaron en 11,7 por ciento, por la mayor afluencia de visitantes nacionales y extranjeros, ante la culminación de lluvias que afectó el tránsito entre febrero y abril pasados. Entre enero y junio, se redujo en 3,1 por ciento.
- El **crédito directo total** (S/. 4 111 millones) creció 8,5 por ciento respecto a igual mes del año 2014, impulsado por los mayores incrementos que se orientaron a los rubros de empresa (7,4 por ciento), hipotecario (13,5 por ciento) y consumo (8,9 por ciento). Respecto al mes previo, aumentó en 0,3 por ciento, sustentado en el incremento destinado para consumo (8,3 por ciento) e hipotecario (0,1 por ciento).
- Por su parte, **la inversión pública** en el mes (S/. 66 millones) aumentó en S/. 6 millones (7,1 por ciento de variación real interanual), debido a mayores gastos en los municipios (S/. 7 millones más). Entre enero y junio, se redujo en S/. 19 millones (-8,9 por ciento), por las menores inversiones en el Gobierno Regional y las municipalidades. Respecto a los principales proyectos que se ejecutaron entre enero y junio, sobresalieron: “Mejoramiento de la carretera Satipo – Mazamari - Dv. Pangoa - Puerto Ocopa” con S/. 39,4 millones a cargo del Gobierno Central; el “Mejoramiento de la capacidad resolutive del hospital Daniel Alcides Carrión - Huancayo” con S/. 34,5 millones devengados por el Gobierno Regional; y la “Construcción del puente Puerto Ocopa y accesos” con S/. 20,0 millones a cargo del Gobierno Central.

## Otros indicadores de actividad económica

(Variación % respecto a similar mes del año anterior)

|   | Ene.15  | Feb.15  | Mar.15  | Abr.15  | May.15  | Jun.15 |
|---|---------|---------|---------|---------|---------|--------|
| Producción industrial 1/                    | ↓ -55,3 | ↓ -61,1 | ↓ -56,5 | ↓ -50,8 | ↓ -46,9 | ↓ -3,0 |
| Despachos de cemento 1/                     | ↑ 14,5  | ↓ -8,5  | ↑ 4,8   | ↑ 3,8   | ↓ -3,3  | ↑ 1,5  |
| Arribos a los establecimientos de hospedaje | ↓ -4,9  | ↓ -8,9  | ↓ -2,8  | ↓ -16,8 | ↑ 5,5   | ↑ 11,7 |
| Empleo formal urbano 2/                     | ↑ 3,8   | ↑ 2,4   | ↑ 1,8   | ↑ 5,8   | ↑ 4,8   | ↑ 4,8  |
| Crédito total 3/                            | ↑ 8,6   | ↑ 8,7   | ↑ 8,5   | ↑ 9,5   | ↑ 9,2   | ↑ 8,5  |
| Crédito de consumo 3/                       | ↑ 8,2   | ↑ 8,6   | ↑ 7,9   | ↑ 7,8   | ↑ 0,6   | ↑ 8,9  |
| Crédito hipotecario 3/                      | ↑ 15,7  | ↑ 15,3  | ↑ 15,8  | ↑ 15,4  | ↑ 15,3  | ↑ 13,5 |
| Inversión pública 1/                        | ↑ 115,3 | ↓ -33,7 | ↓ -12,0 | ↓ -20,1 | ↓ -34,6 | ↑ 7,1  |

1/ En términos reales.

2/ En empresas de 10 a más trabajadores situadas en la ciudad de Huancayo.

3/ En términos nominales.

Fuentes: BCRP - Sucursal Huancayo, UNACEM, MINCETUR, MTPE, SBS y MEF.

**Durante el primer trimestre de 2015, la inversión minera en Junín alcanzó US\$ 89,9 millones, el sexto más alto del país, inferior en 51,5 por ciento respecto de igual periodo de 2014, explicado por un efecto base, ya que durante el 2013 y 2014 la Minera Chinalco Perú realizó importantes inversiones para la puesta en operaciones de su Proyecto Toromocho.**

- Durante el primer trimestre de 2015, la inversión minera en Junín alcanzó US\$ 89,9 millones, el sexto más alto del país, inferior en 51,5 por ciento respecto de igual periodo de 2014, explicado por un efecto base, ya que durante el 2013 y 2014 minera Chinalco Perú, que ejecuta el proyecto Toromocho, realizó importantes inversiones para la puesta en operaciones de su Proyecto Toromocho.
- Al término del primer trimestre de 2015, **Minera Chinalco Perú**, que explota la Mina **Toromocho** realizó inversiones por US\$ 58,1 millones, menor en 50,3 por ciento respecto de las inversiones ejecutadas en similar lapso de 2014.
- Al término del primer trimestre de 2015, **Compañía Minera Casapalca**, realizó inversiones por US\$ 3,7 millones, superior en 5,3 por ciento respecto de las inversiones ejecutadas en similar lapso de 2014.
- En electricidad, la empresa Edegel invertirá US\$ 577 millones en la **Central Hidroeléctrica Curibamba**. En los primeros meses de 2014 el MEM le otorgó la concesión definitiva y tendrá una potencia instalada de 195 MWh. La futura planta se encontrará ubicado en la provincia de Jauja, distritos de Apata, Molino y Monobamba. Se estima que las obras comenzarían en agosto de 2016 y la puesta en operación comercial sería en junio de 2021.
- En el sector eléctrico, la empresa Eléctrica Atocongo S.A. ejecuta la **Central Hidroeléctrica Carpapata III**, ubicada en la provincia de Tarma, distrito de Palca-Huasahuasi. Se estima una potencia de 12,8 MWh. Según OSINERGMIN, su inversión aproximada es de US\$ 51,5 millones y se estima entre en operaciones a fines de 2016.
- En minería, la empresa SUBMICON, que ejecuta el Proyecto San Antonio, ubicado entre las provincias de Junín (Ulcujunio) y Tarma, realiza labores de exploración en 8 300 hectáreas. Según la empresa, se está culminando el programa de galerías y perforación diamantina y se está pasando a la etapa de pre-factibilidad del proyecto, para lo cual ya se cuentan con los permisos para explotación de mina y construcción de planta concentradora.
- En comercio, el grupo Falabella inaugurará su centro comercial **Open Plaza Huancayo** para el 2016 y no el 2015 como se proyectó inicialmente. La empresa Graña y Montero construirá dicho centro, con una inversión aproximada de S/. 150 millones. Se cuenta con un terreno de 34 mil metros cuadrados y por ahora se espera albergue a las tiendas Tottus, Sodimac y Saga, además de tiendas menores, cine y patio de comida. El nuevo centro comercial, el segundo después de Real Plaza Huancayo, se construye en las instalaciones de la Ex Cooperativa Manufacturera del Centro.

El sector agropecuario en junio creció en 16,1 por ciento, ante la mayor oferta de los sub sectores agrícola (17,0 por ciento) y pecuario (7,5 por ciento). Entre enero y junio, aumentó 6,3 por ciento.

## Producción de principales productos agropecuarios 1/

(Miles de toneladas)

| Subsectores  | Estructura<br>Porcentual<br>2013/2 | Junio |       |             | Enero - Junio |       |             |
|--|------------------------------------|-------|-------|-------------|---------------|-------|-------------|
|  |                                    | 2 014 | 2 015 | Var.%       | 2 014         | 2 015 | Var.%       |
| <b>AGRÍCOLA</b>  | <b>85,4</b>                        |       |       | <b>17,0</b> |               |       | <b>6,0</b>  |
| <b>Orientada al mercado interno 2/</b>                 | <b>62,8</b>                        |       |       | <b>9,3</b>  |               |       | <b>1,4</b>  |
| Papa   | 12,8                               | 84,0  | 91,0  | 8,3         | 360,3         | 362,5 | 0,6         |
| Piña   | 8,4                                | 25,3  | 29,7  | 17,5        | 181,7         | 196,4 | 8,1         |
| Naranja  | 7,4                                | 27,4  | 29,0  | 6,2         | 127,4         | 132,3 | 3,9         |
| Plátano  | 4,7                                | 16,0  | 16,1  | 0,6         | 101,9         | 101,6 | -0,3        |
| Maíz Choclo  | 3,1                                | 0,0   | 0,2   | 615,0       | 81,0          | 80,1  | -1,1        |
| Yuca   | 1,7                                | 5,3   | 5,6   | 7,0         | 35,5          | 37,0  | 4,2         |
| Mandarina  | 2,3                                | 9,3   | 9,7   | 4,0         | 29,8          | 31,3  | 5,1         |
| Zanahoria  | 1,0                                | 3,6   | 2,8   | -21,5       | 31,3          | 28,5  | -9,1        |
| <b>Orientada al mercado externo y agroindustria 2/</b> | <b>22,6</b>                        |       |       | <b>41,5</b> |               |       | <b>21,0</b> |
| Café   | 18,4                               | 6,3   | 9,5   | 50,3        | 28,6          | 35,0  | 22,7        |
| Maíz A. Duro   | 0,7                                | 0,3   | 0,2   | -48,8       | 14,7          | 14,2  | -3,5        |
| Cacao  | 3,5                                | 2,2   | 2,7   | 19,5        | 7,4           | 9,0   | 21,3        |
| <b>PECUARIO</b>  | <b>14,6</b>                        |       |       | <b>7,5</b>  |               |       | <b>8,1</b>  |
| Carne de vacuno 3/                                     | 3,7                                | 0,7   | 0,8   | 11,0        | 3,9           | 4,4   | 12,1        |
| Carne de ave 3/  | 2,8                                | 0,7   | 0,7   | 2,9         | 4,1           | 4,5   | 9,1         |
| Carne de ovino 3/                                      | 1,5                                | 0,2   | 0,2   | 11,4        | 1,3           | 1,4   | 10,2        |
| Leche  | 2,7                                | 4,0   | 4,1   | 3,7         | 23,6          | 23,8  | 0,8         |
| <b>SECTOR AGROPECUARIO</b>                             | <b>100,0</b>                       |       |       | <b>16,1</b> |               |       | <b>6,3</b>  |

1/ Cifras preliminares

2/ A precios de 2007.

3/ Peso neto

Fuente: Ministerio de Agricultura y Riego

Elaboración: BCRP, Sucursal Huancayo. Departamento de Estudios Económicos

El **subsector agrícola** en junio creció 17,0 por ciento, debido a la mayor producción con destino al mercado interno (9,3 por ciento), y externo y agroindustria (41,5 por ciento), justificado en el primer caso por papa, piña, naranja, mandarina, yuca, arveja grano verde, maíz choclo, olluco y plátano; y en el segundo, por café y cacao. Respecto a papa, se debió a la mayor recuperación de cultivos que fueron afectados por las lluvias de febrero y marzo; en piña, naranja y plátano, por mejores rendimientos; y en maíz choclo y yuca, por adecuados precios de mercado; mientras que en café, se explicó por la recuperación de las cosechas, luego de haber sido menores a las esperadas en los meses previos, toda vez que se espera que la producción de 2015 se recupere de los problemas de "la roya" que afectaron la oferta de 2013 y 2014.

La **producción pecuaria** aumentó 7,5 por ciento en junio, debido a la mayor oferta de leche, huevo y todas las carnes; justificado en leche y huevo por mejores precios de mercado y la recuperación de los rendimientos. Entre enero y junio, creció 8,1 por ciento, influenciado por la mayor producción de leche, huevo, lana y todas las carnes con excepción a la de alpaca. Se calcula que la producción actual de leche alcanzaría los 130 mil litros diarios, de los cuales el 65 por ciento se destina al mercado de Lima, concentrándose la mayor oferta en el Valle del Mantaro.

La producción minera se expandió 57,9 por ciento en el mes, acumulando veintidós meses consecutivos con resultados positivos, debido principalmente a la mayor producción de cobre. Entre enero y junio se expandió en 82,4 por ciento.

## Producción Minera 1/

(Var. % real respecto al mismo periodo del año anterior)

|                    | Estructura<br>Porcentual<br>2013 2/ | Junio  |        |             | Enero - Junio |         |             |
|--------------------|-------------------------------------|--------|--------|-------------|---------------|---------|-------------|
|                    |                                     | 2 014  | 2 015  | Var. %      | 2 014         | 2 015   | Var. %      |
| Cobre (TMF)        | 7,8                                 | 9 096  | 20 131 | 121,3       | 28 765        | 92 377  | 221,1       |
| Plomo (TMF)        | 22,6                                | 3 681  | 4 265  | 15,9        | 19 739        | 21 946  | 11,2        |
| Zinc (TMF)         | 0,0                                 | 22 909 | 22 722 | -0,8        | 118 444       | 135 136 | 14,1        |
| Plata (Kg.f)       | 60,2                                | 58 925 | 70 695 | 20,0        | 315 168       | 396 777 | 25,9        |
| Oro (Grm.f)        | 9,4                                 | 56 081 | 62 925 | 12,2        | 365 064       | 362 856 | -0,6        |
| Molibdeno (TMF)    | 0,0                                 | 75     | 281    | 271,8       | 112           | 1 170   | 949,0       |
| <b>TOTAL 1/ 2/</b> | <b>100,0</b>                        |        |        | <b>57,9</b> |               |         | <b>82,4</b> |

1/ Cifras preliminares.

2/ A precios de 2007.

Fuente: Ministerio de Energía y Minas.

Elaboración: BCRP, Sucursal Huancayo. Departamento de Estudios Económicos.

## Crecimiento de la producción minera 1/

(Var.% real respecto a similar mes del año anterior)

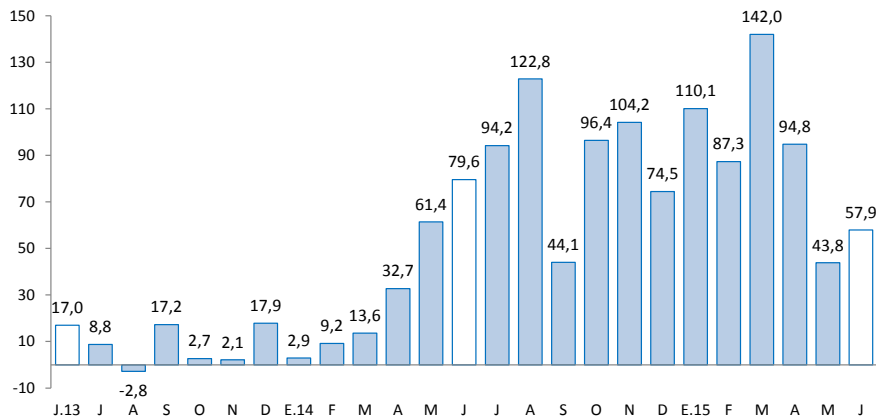

1/ A precios de 2007

Fuente: MINEM

- En junio, la **actividad minera** sumó veintidós meses de crecimiento continuo, aumentando en junio en 57,9 por ciento ante la mayor producción de cobre (121,3 por ciento), principalmente por la producción de la Minera Chinalco en su mina Toromocho, cuya oferta significó el 91,5 por ciento del total producido en el mes; seguido por los incrementos en plomo (15,9 por ciento), plata (20,0 por ciento), oro (12,2 por ciento) y molibdeno (271,8 por ciento). A partir de febrero 2014, se registró por primera vez la producción de molibdeno en Junín a cargo de Minera Chinalco, sumando 281 toneladas en el mes y 1 170 toneladas entre enero y junio.
- Entre enero y junio, creció 82,4 por ciento, influenciado por la mayor producción de cobre (221,1 por ciento), plomo, zinc, plata y molibdeno; explicado en el primer caso, por los resultados en la minera Chinalco (al representar el 89,2 por ciento del total). En lo que va del año, la producción de cobre representó el 47 por ciento del VBP minero a precios de 2007, seguido de zinc (27 por ciento), plata (14 por ciento), molibdeno (6 por ciento) y plomo (4 por ciento). Así mismo, Chinalco, registró en el avance una producción de cobre (82 419 toneladas), zinc (6 526 toneladas), plata (75 645 kilogramos) y molibdeno (1 170 toneladas).

La actividad industrial, a precios de 1994, declinó 3,0 por ciento interanual en junio, resultado adverso por quince meses consecutivos, debido a la nula actividad de la manufactura primaria. Entre enero y junio se contrajo en 49,9 por ciento.

## Producción manufacturera 1/

(Variación % real respecto al mismo periodo del año anterior)

|                                | Estructura<br>Porcentual<br>2013 2/ | Junio<br>Var. % | Enero - Junio<br>Var. % |
|--------------------------------|-------------------------------------|-----------------|-------------------------|
| <b>MANUFACTURA PRIMARIA</b>    | <b>50,5</b>                         | <b>-100,0</b>   | <b>-100,0</b>           |
| <b>Refinación de metales</b>   | <b>50,5</b>                         | <b>-100,0</b>   | <b>-100,0</b>           |
| Cobre refinado                 | 0,0                                 | -               | -                       |
| Plomo refinado                 | 13,1                                | -               | -100,0                  |
| Zinc refinado                  | 11,2                                | -               | -100,0                  |
| Plata refinada                 | 22,1                                | -               | -100,0                  |
| Zinc en polvo                  | 0,0                                 | -               | -                       |
| Trióxido de arsénico           | 0,0                                 | -               | -                       |
| Bismuto                        | 1,0                                 | -               | -100,0                  |
| Otros 2/                       | 3,0                                 | -100,0          | -100,0                  |
| <b>MANUFACTURA NO PRIMARIA</b> | <b>49,5</b>                         | <b>-2,4</b>     | <b>-0,4</b>             |
| <b>Alimentos</b>               | <b>1,1</b>                          | <b>41,4</b>     | <b>-0,1</b>             |
| Condimentos                    | 1,0                                 | 39,6            | 1,7                     |
| Galletas                       | 0,2                                 | 65,0            | -16,7                   |
| <b>Productos Químicos</b>      | <b>2,0</b>                          | <b>-90,0</b>    | <b>-70,3</b>            |
| Plásticos                      | 0,0                                 | -90,0           | -70,3                   |
| Acido sulfúrico                | 1,6                                 | -               | -                       |
| Sulfato de cobre               | 0,1                                 | -               | -                       |
| Sulfato de zinc                | 0,2                                 | -               | -                       |
| Otros 2/                       | 0,0                                 | -               | -                       |
| <b>Minerales No Metálicos</b>  | <b>46,4</b>                         | <b>-3,2</b>     | <b>-0,3</b>             |
| Cemento                        | 46,4                                | -3,2            | -0,3                    |
| <b>TOTAL</b>                   | <b>100,0</b>                        | <b>-3,0</b>     | <b>-49,9</b>            |

1/ Cifras preliminares.

2/ A precios de 1994.

Fuente: Empresas manufactureras

Elaboración: BCRP, Sucursal Huancayo. Departamento de Estudios Económicos.

- En junio, el desempeño de la **actividad manufacturera**, a precios de 1994, fue negativa por quince meses seguidos, disminuyendo en el mes en 3,0 por ciento, ante la nula actividad en la manufactura primaria; además de la caída de la no primaria (-2,4 por ciento). En el primer caso, se asoció a la paralización de la empresa Doe Run en el complejo metalúrgico de La Oroya desde julio 2014. Entre enero y junio, cayó 49,9 por ciento, influenciado por los resultados negativos desde enero pasado, principalmente de la manufactura primaria.
- En la **manufactura no primaria**, la reducción de 2,4 por ciento en el mes se relacionó a la menor producción de cemento (-3,2 por ciento) en la planta Condorcocha de la empresa UNACEM, y por productos químicos; contrarrestado parcialmente por el aumento en productos alimenticios. Entre enero y junio, decreció ligeramente en 0,4 por ciento, debido a la mayor producción de cemento, productos químicos y alimentos.

## Crecimiento de la manufactura no primaria

(Variación % real respecto al mismo mes del año anterior)

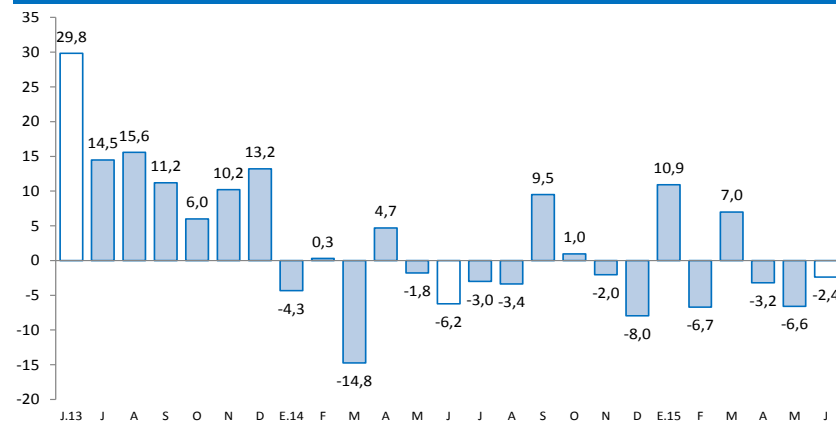

Fuente: Empresas Manufactureras

Los despachos de cemento aumentaron en 1,5 por ciento en el mes, ante la recuperación en la inversión pública, que aumentó en 7,1 por ciento en el mes. Entre enero y junio, aumentó 1,9 por ciento.

## Despachos de cemento

(Var.% con respecto a similar mes del año anterior)

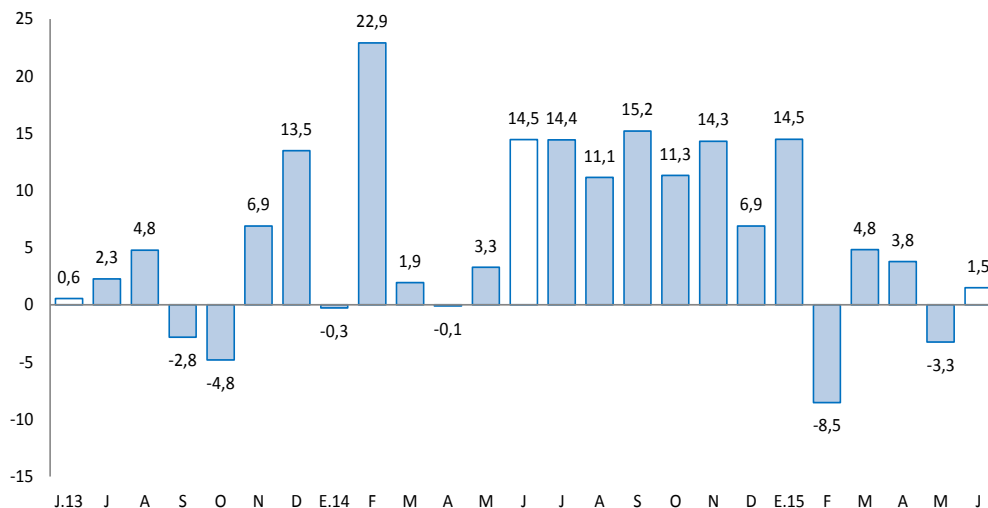

Fuente: UNACEM (Plantas Condorcocha y Atocongo).

- Los **despachos de cemento** por la empresa UNACEM (plantas Condorcocha y Atocongo con las marcas Cemento Andino y Sol, respectivamente), se recuperaron, al crecer en 1,5 por ciento en el mes, luego de decrecer en el mes previo. El resultado se explicó principalmente por la recuperación en la inversión pública, que aumentó en 7,1 por ciento en el mes, ante el incremento observado en los municipios.
- Entre enero y junio, aumentó 1,9 por ciento, influenciado por el resultado de enero (14,5 por ciento), marzo y abril, las que se explicaron por la mayor inversión privada, toda vez que la inversión pública entre enero y junio se redujo en 8,9 por ciento, ante los menores montos devengados en el Gobierno Regional y las municipalidades, principalmente en los sectores de salud, energía, cultura y deporte, y saneamiento.
- En julio de 2012, Cementos Lima y Cemento Andino concretaron la fusión por absorción, dando origen a la nueva compañía Unión Andina de Cementos S.A.A. (UNACEM) a partir de diciembre de 2012.



El empleo formal, en empresas de más de 10 trabajadores en la ciudad de Huancayo, creció 4,8 por ciento en el mes, y en 4,0 por ciento en lo que va del año.

## Ciudad de Huancayo: Índice mensual de empleo en empresas privadas formales de 10 a más trabajadores (Junio 2010 = 100) 1/

| Sectores                               | Junio        |              |            | Enero - Junio |              |            |
|--|--------------|--------------|------------|---------------|--------------|------------|
|  | 2014         | 2015         | Var.%      | 2014          | 2015         | Var.%      |
| Extractiva 2/                          | -            | -            | -          | -             | -            | -          |
| Industria manufacturera                | 107,6        | 96,8         | -10,0      | 106,3         | 102,3        | -3,8       |
| Comercio                               | 107,5        | 110,3        | 2,7        | 108,7         | 110,3        | 1,5        |
| Transporte, almacenes y comunicaciones | 116,7        | 128,5        | 10,1       | 114,4         | 129,8        | 13,5       |
| Servicios 3/                           | 112,0        | 118,2        | 5,5        | 97,2          | 101,0        | 4,0        |
| <b>Total</b>                           | <b>112,0</b> | <b>117,4</b> | <b>4,8</b> | <b>102,1</b>  | <b>106,2</b> | <b>4,0</b> |

Nota: La información corresponde al primer día de cada mes.

1/ Cifras preliminares.

2/ Conformada por las subramas agricultura, pesca y minería.

3/ Conformada por las subramas servicios prestados a empresas, restaurantes, hoteles, establecimientos financieros, enseñanza, servicios sociales y comunales; y electricidad, gas y agua.

Fuente: MTPE - Encuesta Nacional de Variación del Empleo (ENVME)

Elaboración: BCRP, Sucursal Huancayo. Departamento de Estudios Económicos.

## Ciudad de Huancayo: Crecimiento del empleo formal urbano (Var. % con respecto a similar mes del año anterior)

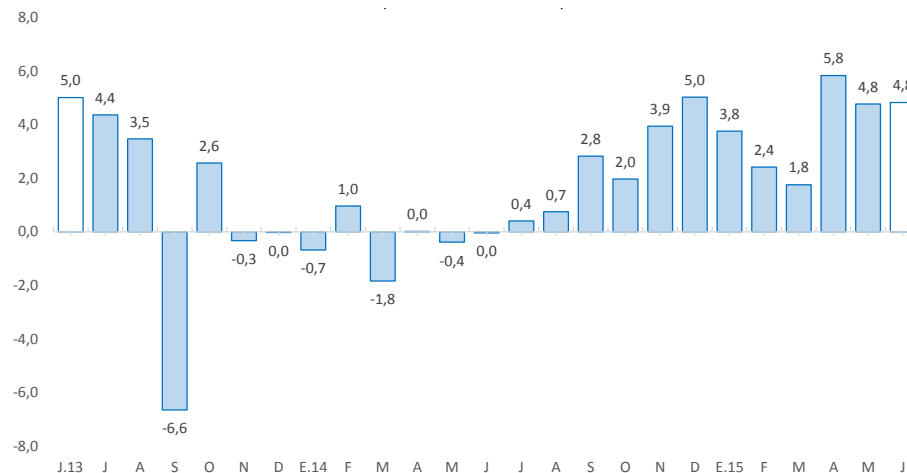

- El **empleo en la ciudad de Huancayo**, en empresas privadas formales de 10 a más trabajadores, se incrementó en 4,8 por ciento, acumulando doce meses de resultados favorables, ante el incremento en las ramas de comercio (2,7 por ciento); transportes, almacenes y comunicaciones (10,1 por ciento); y servicios (5,5 por ciento).
- Entre enero y junio, creció 4,0 por ciento, ante los aumentos en todas las ramas, con excepción a industria manufacturera, sobresaliendo en transportes, almacenes y comunicaciones (13,5 por ciento), y servicios (4,0 por ciento).

**El crédito total en Junín (S/. 4 111 millones) creció 8,5 por ciento interanual y en 0,3 por ciento respecto al mes previo, en ambos casos por mayores créditos a personas.**

## Junín: Crédito Directo

(Saldos a fin de periodo, en millones de nuevos soles, con Tipo de Cambio Fijo)

|                                   | Saldos en millones de nuevos soles |              | Tasa de crecimiento (%) |             |
|-----------------------------------|------------------------------------|--------------|-------------------------|-------------|
|                                   | may-15                             | jun-15       | Mes                     | 12 Meses    |
| <b>Banco de la Nación 1/</b>      | <b>166</b>                         | <b>167</b>   | <b>0,3</b>              | <b>5,7</b>  |
| <b>Agrobanco 2/</b>               | <b>180</b>                         | <b>179</b>   | <b>-0,3</b>             | <b>13,4</b> |
| <b>Banca Múltiple</b>             | <b>2 269</b>                       | <b>2 272</b> | <b>0,1</b>              | <b>6,7</b>  |
| <b>Instituciones No Bancarias</b> | <b>1 485</b>                       | <b>1 493</b> | <b>0,6</b>              | <b>11,2</b> |
| Financieras                       | 444                                | 442          | -0,6                    | -6,7        |
| Cajas Municipales                 | 918                                | 930          | 1,3                     | 21,4        |
| Cajas Rurales                     | 24                                 | 23           | -2,1                    | 55,8        |
| Edpymes                           | 99                                 | 98           | -0,1                    | 10,3        |
| <b>Total</b>                      | <b>4 099</b>                       | <b>4 111</b> | <b>0,3</b>              | <b>8,5</b>  |
| <b>Empresas</b>                   | <b>2 536</b>                       | <b>2 456</b> | <b>-3,2</b>             | <b>7,4</b>  |
| <b>Personas</b>                   | <b>1 563</b>                       | <b>1 655</b> | <b>5,9</b>              | <b>10,1</b> |
| Consumo                           | 1 101                              | 1 193        | 8,3                     | 8,9         |
| Hipotecario                       | 462                                | 463          | 0,1                     | 13,5        |
| MN                                | 3 780                              | 3 820        | 1,1                     | 11,7        |
| ME                                | 319                                | 291          | -9,0                    | -21,1       |
| ME (Mill. US\$)                   | 107                                | 98           | -9,0                    | -21,1       |

1/ Considera sólo los créditos de consumo e hipotecario.

2/ No considera los créditos a las demás empresas del sistema financiero

Fuente: Superintendencia de Banca, Seguro y AFP.

Elaboración: BCRP, Sucursal Huancayo. Departamento de Estudios Económicos.

- La **morosidad** en Junín, correspondiente al mes de mayo, fue 5,0 por ciento, superior en 0,7 de punto porcentual a su similar del año pasado; pero inferior en 0,1 de punto porcentual respecto al mes previo.
- Según **tipo de crédito**, el 59,7 por ciento se dirigió al segmento empresarial, el 29,0 por ciento para consumo y el 11,3 por ciento restante al sector hipotecario.

## Junín: Crecimiento del crédito directo

(Var.% con respecto a similar mes del año anterior, con Tipo de Cambio Fijo)

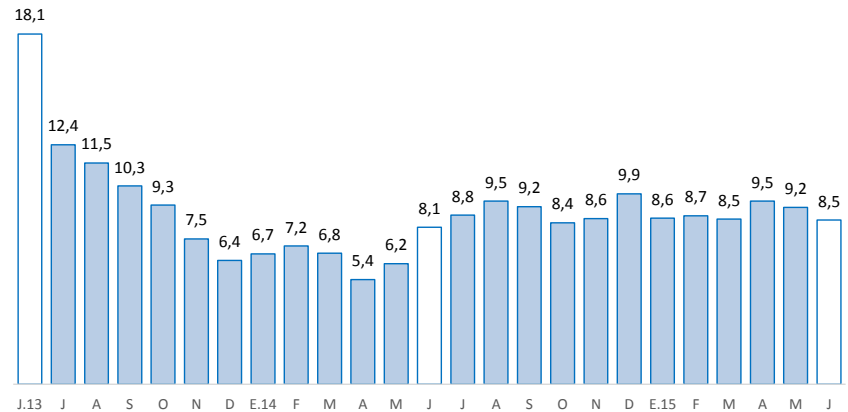

Fuente: SBS y AFP

## Junín: Tasa de morosidad 1/

(Porcentaje)

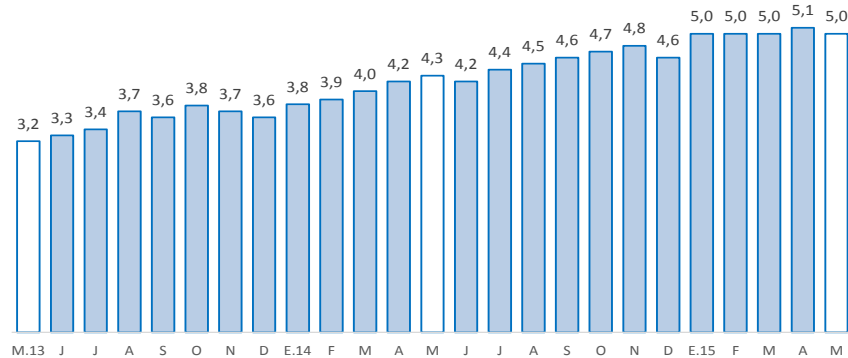

1/ Morosidad = (créditos vencidos + créditos en cobranza judicial) / colocaciones brutas.

Fuente: SBS

Los depósitos en Junín (S/. 2 492 millones) aumentaron 8,2 por ciento interanual y en 1,5 por ciento respecto al mes previo, explicado en ambos casos por la Banca Múltiple y las Instituciones No Bancarias. Por tipo, el aumento interanual se registró en depósitos en ahorro y a plazos.

### Junín: Depósitos

(Saldos a fin de periodo, en millones de nuevos soles, con Tipo de Cambio Fijo)

|                                   | Saldos en millones de nuevos soles |              | Tasa de crecimiento (%) |             |
|-----------------------------------|------------------------------------|--------------|-------------------------|-------------|
|                                   | may-15                             | jun-15       | Mes                     | 12 Meses    |
| <b>Banco de la Nación</b>         | <b>414</b>                         | <b>436</b>   | <b>5,2</b>              | <b>2,9</b>  |
| <b>Banca Múltiple</b>             | <b>1 211</b>                       | <b>1 221</b> | <b>0,8</b>              | <b>8,3</b>  |
| <b>Instituciones No Bancarias</b> | <b>829</b>                         | <b>835</b>   | <b>0,7</b>              | <b>11,0</b> |
| Financieras                       | 80                                 | 81           | 0,7                     | 5,7         |
| Cajas Municipales                 | 736                                | 740          | 0,5                     | 10,9        |
| Cajas Rurales                     | 13                                 | 14           | 9,3                     | 64,2        |
| <b>TOTAL</b>                      | <b>2 455</b>                       | <b>2 492</b> | <b>1,5</b>              | <b>8,2</b>  |
| Vista                             | 461                                | 469          | 1,7                     | -7,0        |
| Ahorro                            | 998                                | 1 020        | 2,2                     | 15,9        |
| A plazo                           | 996                                | 1 004        | 0,7                     | 9,2         |
| MN                                | 2 070                              | 2 111        | 2,0                     | 8,5         |
| ME                                | 385                                | 381          | -1,0                    | 6,8         |
| ME (Mill. US\$)                   | 129                                | 128          | -1,0                    | 6,8         |

Fuente: Superintendencia de Banca, Seguro y AFP.

Elaboración: BCRP, Sucursal Huancayo. Departamento de Estudios Económicos.

### Junín: Crecimiento de los depósitos

(Var.% con respecto a similar mes del año anterior, con Tipo de Cambio Fijo)

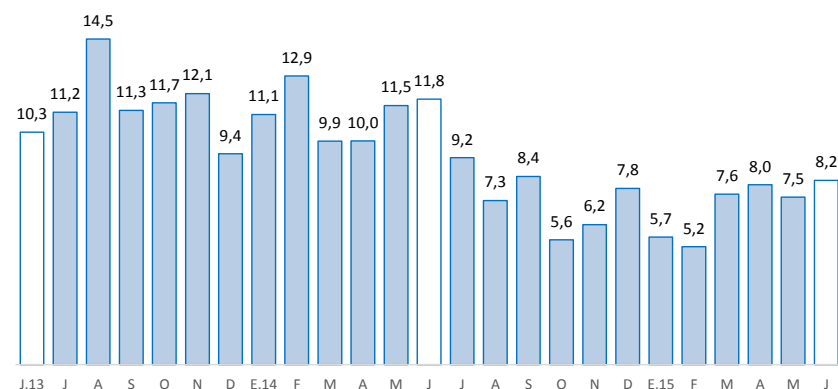

Fuente: SBS y AFP

La inversión pública en junio creció 7,1 por ciento interanual, ante el mayor gasto en los municipios. Entre enero y junio, decreció 8,9 por ciento, explicado por la reducción en el Gobierno Regional y las municipalidades.

## Inversión pública 1/ 2/ (En millones de nuevos soles)

|                   | Junio     |           |            | Enero - Junio |            |             |
|-------------------|-----------|-----------|------------|---------------|------------|-------------|
|                   | 2 014     | 2 015     | Var.% real | 2 014         | 2 015      | Var.% real  |
| Gobierno Nacional | 17        | 16        | -8,9       | 78            | 107        | 32,8        |
| Gobierno Regional | 16        | 16        | -0,8       | 101           | 75         | -28,0       |
| Gobiernos locales | 27        | 34        | 21,4       | 134           | 112        | -18,8       |
| <b>Total</b>      | <b>60</b> | <b>66</b> | <b>7,1</b> | <b>313</b>    | <b>295</b> | <b>-8,9</b> |

1/ Información actualizada al 30 de junio de 2015.

2/ Comprende la adquisición de activos no financieros

Fuente: Ministerio de Economía y Finanzas

Elaboración: BCRP, Sucursal Huancayo. Departamento de Estudios Económicos.

## Crecimiento de la inversión pública (Var.% real con respecto a similar mes del año anterior)

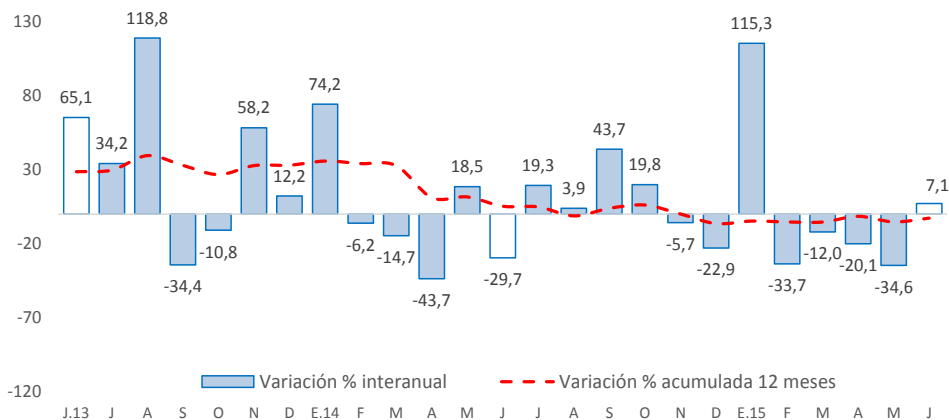

Fuente: Ministerio de Economía y Finanzas

- La **inversión pública** en Junín totalizó en junio S/. 66 millones, superior en S/. 6 millones (7,1 por ciento menos en términos reales) ante mayores gastos en las municipalidades. Entre enero y junio, acumuló una ejecución de S/. 295 millones, inferior en S/. 19 millones (-8,9 por ciento en términos reales).
- Entre los **principales proyectos** que se ejecutaron en junio, destacaron en el Gobierno Nacional el “Mejoramiento de la carretera Satipo - Mazamari - Pangoa – Puerto Ocopa”, con un gasto de S/. 39,4 millones; “Construcción del puente Puerto Ocopa y accesos”, con un gasto de S/. 20,0 millones; y la “Rehabilitación de la carretera desvió Las Vegas - Tarma” con un monto devengado de S/. 5,4 millones en el avance.
- En el Gobierno Regional, sobresalieron el “Mejoramiento de la capacidad resolutive del hospital Daniel Alcides Carrión de Huancayo”, con un gastó de S/. 34,5 millones; “Recuperación de los servicios de educación primaria y secundaria de la institución educativa emblemática Santa Isabel, distrito Huancayo, provincia Huancayo”, con S/. 19,4 millones; y el “Mejoramiento de la carretera Valle Yacus: tramos I, II y III, provincia de Jauja” con S/. 9,2 millones.
- Por su parte, en los gobiernos locales, destacaron el “Mejoramiento integral de la infraestructura educativa e implementación de la institución educativa José Carlos Mariátegui, Pichanaqui, Chanchamayo”, con S/. 4,0 millones; la “Instalación, mejoramiento de los sistemas de agua potable y saneamiento en los anexos de: Puente Herreria, Quimiri Sur, San Pedro de Puntayacu, San José de Utcuyacu, La Codiciada, y Unión Palca - distrito de San Ramón”, con S/. 3,9 millones; y la “Creación del mercado Unión Tarma, Tarma”, con S/. 3,7 millones.