



Junín: Síntesis de Actividad Económica - Mayo 2015 -

**Departamento de Estudios Económicos
Sucursal Huancayo**

Miércoles, 12 de agosto de 2015

El Banco Central de Reserva del Perú (BCRP) ha considerado presentar un conjunto de indicadores sectoriales de actividad económica con la finalidad de poder realizar el seguimiento del desempeño de la economía departamental. Para el sector real, se ha utilizado el Valor Bruto de Producción a precios del año 2007 para los sectores disponibles. Cabe señalar que a partir de enero 2014, el Instituto Nacional de Estadística (INEI) ha realizado el cambio de año base (de 1994 a 2007) para la construcción del Producto Bruto Interno (PBI) nacional, estando en elaboración la desagregación departamental. En la medida que se publique referida información, el BCRP volvería a elaborar para cada departamento un indicador agregado de actividad económica.

En mayo, el sector minero creció 43,8 por ciento, ante la mayor producción de cobre (100,7 por ciento), zinc y molibdeno. Así mismo, el sector agropecuario registró positivos resultados, incrementándose en el mes en 4,0 por ciento, ante la mayor producción de los sub sectores agrícola y pecuario.

Actividad Primaria

- El **sector agropecuario** se expandió en el mes en 4,0 por ciento, ante la mayor oferta de los sub sectores agrícola y pecuario, explicado en el primer caso por piña, papa, maíz choclo, café, naranja, haba grano verde, mandarina, cacao, arveja grano verde, yuca, palta y plátano; y en el segundo por leche, lana, huevo y todas las carnes con excepción a la de alpaca. Entre enero y mayo, aumentó 1,8 por ciento.
- La **actividad minera**, por veintinueve meses consecutivos, mantuvo una tasa de crecimiento positiva, incrementándose en el mes en 43,8 por ciento, debido principalmente a la mayor producción de cobre (100,7 por ciento), seguido por el incremento en zinc (11,9 por ciento) y molibdeno. Entre enero y mayo, la actividad minera creció 89,7 por ciento, explicado por la mayor producción de cobre (267,3 por ciento).

Crecimiento de la producción agropecuaria 1/

(Var.% real respecto a similar mes del año anterior)

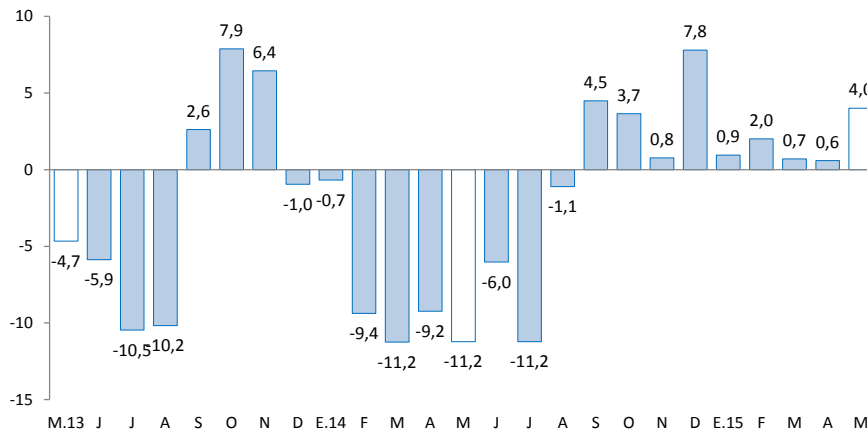

1/ A precios de 2007

Fuente: Ministerio de Agricultura y Riego

Crecimiento de la producción minera 1/

(Var.% real respecto a similar mes del año anterior)

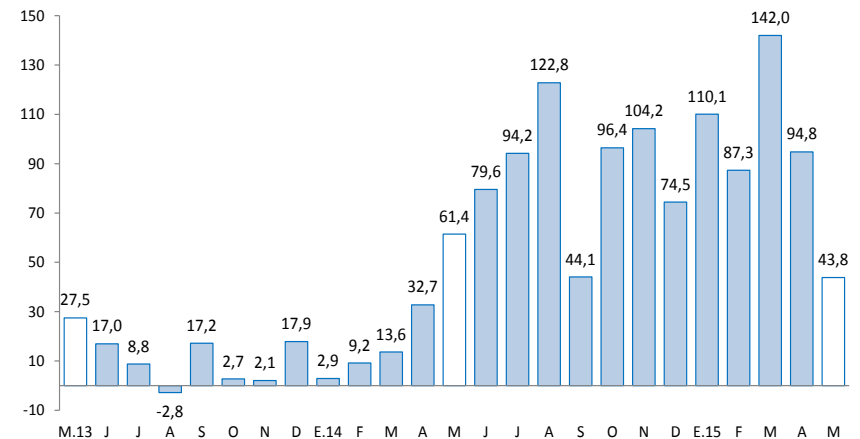

1/ A precios de 2007

Fuente: MINEM

En mayo, sobresaliendo el incremento del crédito directo total (9,2 por ciento); crédito de consumo (0,6 por ciento); crédito hipotecario (15,3 por ciento); los arribos a los establecimientos de hospedaje (5,5 por ciento); y el empleo formal en la ciudad de Huancayo (4,8 por ciento). Contrariamente, declinó los despachos de cemento (-3,3 por ciento); la inversión pública (-34,6 por ciento); y la producción manufacturera (-46,9 por ciento).

- La **producción manufacturera**, a precios de 1994, disminuyó 46,9 por ciento en mayo, acumulando catorce meses de resultados adversos, en respuesta al cierre de operaciones de la empresa refinadora de minerales Doe Run (manufactura primaria) a mediados de 2014; además de la caída de la manufactura no primaria (-6,6 por ciento). Entre enero y mayo, cayó 54,5 por ciento.
- Los **despachos de cemento** en Junín, a cargo de la empresa UNACEM (plantas de Condorcocha y Atocongo con las marcas Cemento Andino y Sol, respectivamente) decrecieron en 3,3 por ciento, luego de aumentar en los dos meses previos. El resultado se relacionó a la menor inversión pública (-34,6 por ciento). Entre enero y mayo, acumuló una expansión de 1,9 por ciento.
- Los **arribos a los establecimientos de hospedaje** en mayo se recuperaron, aumentando en 5,5 por ciento, luego de ser negativo por seis meses seguidos. El incremento del mes se justificó por la mayor afluencia de visitantes nacionales y extranjeros. Entre enero y mayo, se redujo en 5,8 por ciento.
- El **crédito directo total** (S/. 4 099 millones) creció 9,2 por ciento respecto a igual mes del año 2014, impulsado por los mayores incrementos que se orientaron a los rubros de empresa (12,2 por ciento), hipotecario (15,3 por ciento) y consumo (0,6 por ciento). Respecto al mes previo, aumentó en 1,0 por ciento, sustentado en el incremento destinado a empresas (4,1 por ciento) e hipotecario (1,6 por ciento).
- Por su parte, **la inversión pública** en el mes (S/. 49 millones) cayó en S/. 23 millones (-36,4 por ciento de variación real interanual), debido a menores gastos en el Gobierno Nacional y los municipios. Entre enero y mayo, se redujo en S/. 25 millones (-12,6 por ciento), por las menores inversiones en el Gobierno Regional y las municipalidades. Respecto a los principales proyectos que se ejecutaron entre enero y mayo, sobresalieron: “Mejoramiento de la carretera Satipo – Mazamari - Dv. Pangoa - Puerto Ocopa” con S/. 35,5 millones a cargo del Gobierno Central; el “Mejoramiento de la capacidad resolutive del hospital Daniel Alcides Carrión - Huancayo” con S/. 29,8 millones devengados por el Gobierno Regional; y la “Construcción del puente Puerto Ocopa y accesos” con S/. 18,8 millones a cargo del Gobierno Central.

Otros indicadores de actividad económica

(Variación % respecto a similar mes del año anterior)

	Dic.14	Ene.15	Feb.15	Mar.15	Abr.15	May.15
Producción industrial 1/	↓ -56,6	↓ -55,3	↓ -61,1	↓ -56,5	↓ -50,8	↓ -46,9
Despachos de cemento 1/	↑ 6,9	↑ 14,5	↓ -8,5	↑ 4,8	↑ 3,8	↓ -3,3
Arribos a los establecimientos de hospedaje	↓ -0,7	↓ -4,9	↓ -8,9	↓ -2,8	↓ -16,8	↑ 5,5
Empleo formal urbano 2/	↑ 5,0	↑ 3,8	↑ 2,4	↑ 1,8	↑ 5,8	↑ 4,8
Crédito total 3/	↑ 9,9	↑ 8,6	↑ 8,7	↑ 8,5	↑ 9,5	↑ 9,2
Crédito de consumo 3/	↑ 8,3	↑ 8,2	↑ 8,6	↑ 7,9	↑ 7,8	↑ 0,6
Crédito hipotecario 3/	↑ 15,6	↑ 15,7	↑ 15,3	↑ 15,8	↑ 15,4	↑ 15,3
Inversión pública 1/	↑ 9,0	↑ 115,3	↓ -33,7	↓ -12,0	↓ -20,1	↓ -34,6

1/ En términos reales.

2/ En empresas de 10 a más trabajadores situadas en la ciudad de Huancayo.

3/ En términos nominales.

Fuentes: BCRP - Sucursal Huancayo, UNACEM, MINCETUR, MTPE, SBS y MEF.

Durante el primer trimestre de 2015, la inversión minera en Junín alcanzó US\$ 89,9 millones, el sexto más alto del país, inferior en 51,5 por ciento respecto de igual periodo de 2014, explicado por un efecto base, ya que durante el 2013 y 2014 la Minera Chinalco Perú realizó importantes inversiones para la puesta en operaciones de su Proyecto Toromocho.

- Durante el primer trimestre de 2015, la inversión minera en Junín alcanzó US\$ 89,9 millones, el sexto más alto del país, inferior en 51,5 por ciento respecto de igual periodo de 2014, explicado por un efecto base, ya que durante el 2013 y 2014 minera Chinalco Perú, que ejecuta el proyecto Toromocho, realizó importantes inversiones para la puesta en operaciones de su Proyecto Toromocho.
- Al término del primer trimestre de 2015, **Minera Chinalco Perú**, que explota la Mina **Toromocho** realizó inversiones por US\$ 58,1 millones, menor en 50,3 por ciento respecto de las inversiones ejecutadas en similar lapso de 2014.
- Al término del primer trimestre de 2015, **Compañía Minera Casapalca**, realizó inversiones por US\$ 3,7 millones, superior en 5,3 por ciento respecto de las inversiones ejecutadas en similar lapso de 2014.
- En electricidad, la empresa Edegel invertirá US\$ 577 millones en la **Central Hidroeléctrica Curibamba**. En los primeros meses de 2014 el MEM le otorgó la concesión definitiva y tendrá una potencia instalada de 195 MWh. La futura planta se encontrará ubicado en la provincia de Jauja, distritos de Apata, Molino y Monobamba. Se estima que las obras comenzarían en agosto de 2016 y la puesta en operación comercial sería en mayo de 2021.
- En el sector eléctrico, la empresa Eléctrica Atocongo S.A. ejecuta la **Central Hidroeléctrica Carpapata III**, ubicada en la provincia de Tarma, distrito de Palca-Huasahuasi. Se estima una potencia de 12,8 MWh. Según OSINERGMIN, su inversión aproximada es de US\$ 51,5 millones y se estima entre en operaciones a fines de 2016.
- En minería, la empresa SUBMICON, que ejecuta el Proyecto San Antonio, ubicado entre las provincias de Junín (Ulcumayo) y Tarma, realiza labores de exploración en 8 300 hectáreas. Según la empresa, se está culminando el programa de galerías y perforación diamantina y se está pasando a la etapa de pre-factibilidad del proyecto, para lo cual ya se cuentan con los permisos para explotación de mina y construcción de planta concentradora.
- En comercio, el grupo Falabella inaugurará su centro comercial **Open Plaza Huancayo** para el 2016 y no el 2015 como se proyectó inicialmente. La empresa Graña y Montero construirá dicho centro, con una inversión aproximada de S/. 150 millones. Se cuenta con un terreno de 34 mil metros cuadrados y por ahora se espera albergue a las tiendas Tottus, Sodimac y Saga, además de tiendas menores, cine y patio de comida. El nuevo centro comercial, el segundo después de Real Plaza Huancayo, se construye en las instalaciones de la Ex Cooperativa Manufacturera del Centro.

El sector agropecuario en mayo creció en 4,0 por ciento, ante la mayor oferta de los sub sectores agrícola (3,8 por ciento) y pecuario (6,5 por ciento). Entre enero y mayo, aumentó 1,8 por ciento.

Producción de principales productos agropecuarios 1/

(Miles de toneladas)

Subsectores	Estructura Porcentual 2013/2	Mayo			Enero - Mayo		
		2 014	2 015	Var.%	2 014	2 015	Var.%
AGRÍCOLA	85,4			3,8			0,9
Orientada al mercado interno 2/	62,8			0,2			-1,1
Papa	12,8	90,8	93,0	2,4	276,3	271,5	-1,8
Piña	8,4	28,4	32,9	16,0	156,4	166,0	6,2
Naranja	7,4	23,8	24,5	3,1	100,0	103,3	3,3
Plátano	4,7	17,5	17,6	0,4	85,9	85,6	-0,4
Maíz Choclo	3,1	11,3	12,9	14,8	81,0	79,5	-1,9
Yuca	1,7	5,8	6,0	4,0	30,2	31,4	3,8
Zanahoria	1,0	5,6	5,0	-10,9	27,7	25,8	-7,0
Mandarina	2,3	8,4	8,9	6,9	20,5	21,6	5,7
Orientada al mercado externo y agroindustria 2/	22,6			12,1			7,6
Café	18,4	9,0	9,9	10,0	22,2	23,3	5,1
Maíz A. Duro	0,7	1,4	1,1	-18,7	14,4	14,0	-2,8
Cacao	3,5	2,1	2,6	23,0	5,2	6,3	21,8
PECUARIO	14,6			6,5			7,9
Carne de vacuno 3/	3,7	0,7	0,7	11,2	3,2	3,6	12,4
Carne de ave 3/	2,8	0,7	0,8	12,4	3,4	3,9	13,3
Carne de ovino 3/	1,5	0,2	0,2	10,6	1,1	1,2	8,6
Leche	2,7	4,1	4,2	2,4	19,6	19,8	0,8
SECTOR AGROPECUARIO	100,0			4,0			1,8

1/ Cifras preliminares

2/ A precios de 2007.

3/ Peso neto

Fuente: Ministerio de Agricultura y Riego

Elaboración: BCRP, Sucursal Huancayo. Departamento de Estudios Económicos

El **subsector agrícola** en mayo creció 3,8 por ciento, debido a la mayor producción con destino al mercado interno (0,2 por ciento), y externo y agroindustria (12,1 por ciento), justificado en el primer caso por piña, papa, maíz choclo, naranja, haba grano verde, mandarina, arveja grano verde, yuca, palta y plátano; y en el segundo, por café y cacao. Respecto a papa, se debió a las mayores siembras de finales de 2014, además de la mayor recuperación de cultivos que fueron afectados por las lluvias de febrero y marzo; en naranja, piña y plátano, por mejores rendimientos; y en maíz choclo y yuca, por adecuados precios de mercado; mientras que en café, se explicó por las mayores cosechas, luego de haber sido menores a las esperadas en los meses previos, toda vez que se espera que la producción de 2015 se recupere de los problemas de “la roya” que afectaron la oferta de 2013 y 2014.

La **producción pecuaria** aumentó 6,5 por ciento en mayo, debido a la mayor oferta de leche, lana, huevo y todas las carnes con excepción a la de alpaca; justificado en lana y huevo por mejores precios de mercado, y en leche por la recuperación de los rendimientos. Entre enero y mayo, creció 7,9 por ciento, influenciado por la mayor producción de leche, huevo, lana y todas las carnes con excepción a la de alpaca. Se calcula que la producción actual de leche alcanzaría los 130 mil litros diarios, de los cuales el 65 por ciento se destina al mercado de Lima, concentrándose la mayor oferta en el Valle del Mantaro.

La producción minera se expandió 43,8 por ciento en el mes, acumulando veintiún meses consecutivos con resultados positivos, debido principalmente a la mayor producción de cobre, además de zinc molibdeno.

Producción Minera 1/

(Var. % real respecto al mismo periodo del año anterior)

	Estructura Porcentual 2013 2/	Mayo			Enero - Mayo		
		2 014	2 015	Var. %	2 014	2 015	Var. %
Cobre (TMF)	7,8	8 018	16 096	100,7	19 669	72 246	267,3
Plomo (TMF)	22,6	4 829	3 637	-24,7	16 058	17 680	10,1
Zinc (TMF)	0,0	21 608	24 190	11,9	95 534	112 414	17,7
Plata (Kg.f)	60,2	74 392	65 069	-12,5	256 243	326 082	27,3
Oro (Grm.f)	9,4	62 558	60 971	-2,5	308 983	299 931	-2,9
Molibdeno (TMF)	0,0	19	243	1 190,9	36	889	2 365,6
TOTAL 1/ 2/	100,0			43,8			89,7

1/ Cifras preliminares.

2/ A precios de 2007.

Fuente: Ministerio de Energía y Minas.

Elaboración: BCRP, Sucursal Huancayo. Departamento de Estudios Económicos.

Crecimiento de la producción minera 1/

(Var.% real respecto a similar mes del año anterior)

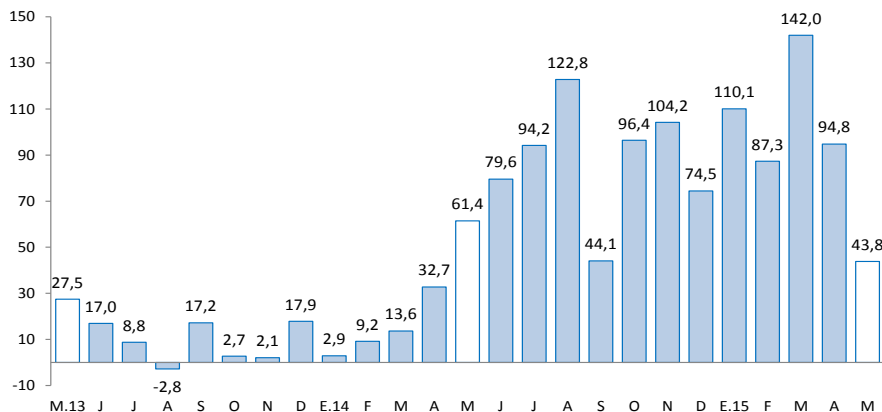

1/ A precios de 2007

Fuente: MINEM

- En mayo, la **actividad minera** sumó veintiún meses de crecimiento continuo, aumentando en mayo en 43,8 por ciento ante la mayor producción de cobre (100,7 por ciento), principalmente por la producción de la Minera Chinalco en su mina Toromocho, cuya oferta significó el 88,2 por ciento del total producido en el mes; seguido por los incrementos en zinc (11,9 por ciento) y molibdeno. A partir de febrero 2014, se registró por primera vez la producción de molibdeno en Junín a cargo de Minera Chinalco, sumando 243 toneladas en el mes y 889 toneladas entre enero y mayo.
- Entre enero y mayo, creció 89,7 por ciento, influenciado por la mayor producción de cobre (267,3 por ciento), plomo, zinc, plata y molibdeno; explicado en el primer caso, por los resultados en la minera Chinalco (al representar el 88,6 por ciento del total). En lo que va del año, la oferta de cobre representó el 46 por ciento del VBP minero a precios de 2007, seguido de zinc (28 por ciento), plata (15 por ciento), molibdeno (6 por ciento) y plomo (4 por ciento). Así mismo, Chinalco, registró en el avance una producción de cobre (63 999 toneladas), zinc (5 331 toneladas), plata (60 691 kilogramos) y molibdeno (889 toneladas).

La actividad industrial, a precios de 1994, declinó 46,9 por ciento interanual en mayo, resultado adverso por catorce meses consecutivos, debido a la nula actividad de la manufactura primaria.

Producción manufacturera 1/

(Variación % real respecto al mismo periodo del año anterior)

	Estructura Porcentual 2013 2/	Mayo Var. %	Enero - Mayo Var. %
MANUFACTURA PRIMARIA	50,5	-100,0	-100,0
Refinación de metales	50,5	-100,0	-100,0
Cobre refinado	0,0	-	-
Plomo refinado	13,1	-100,0	-100,0
Zinc refinado	11,2	-100,0	-100,0
Plata refinada	22,1	-100,0	-100,0
Zinc en polvo	0,0	-	-
Trióxido de arsénico	0,0	-	-
Bismuto	1,0	-100,0	-100,0
Otros 2/	3,0	-100,0	-100,0
MANUFACTURA NO PRIMARIA	49,5	-6,6	0,0
Alimentos	1,1	-6,8	-6,7
Condimentos	1,0	-4,8	-4,6
Galletas	0,2	-22,7	-26,0
Productos Químicos	2,0	-78,7	-65,6
Plásticos	0,0	-78,7	-65,6
Ácido sulfúrico	1,6	-	-
Sulfato de cobre	0,1	-	-
Sulfato de zinc	0,2	-	-
Otros 2/	0,0	-	-
Minerales No Metálicos	46,4	-6,5	0,3
Cemento	46,4	-6,5	0,3
TOTAL	100,0	-46,9	-54,5

1/ Cifras preliminares.

2/ A precios de 1994.

Fuente: Empresas manufactureras

Elaboración: BCRP, Sucursal Huancayo. Departamento de Estudios Económicos.

- En mayo, el desempeño de la **actividad manufacturera**, a precios de 1994, fue negativa por catorce meses seguidos, disminuyendo en el mes en 46,9 por ciento, ante la nula actividad en la manufactura primaria; además de la caída de la no primaria (-6,6 por ciento). En el primer caso, se asoció a la paralización de la empresa Doe Run en el complejo metalúrgico de La Oroya desde julio 2014. Entre enero y mayo, cayó 54,5 por ciento, influenciado por los resultados negativos desde enero pasado, principalmente de la manufactura primaria.
- En la **manufactura no primaria**, la reducción de 6,6 por ciento en el mes se relacionó a la menor producción de cemento (-6,5 por ciento), por productos químicos (-78,7 por ciento) y por productos alimenticios (-6,8 por ciento). Entre enero y mayo, no varió, debido a que la mayor producción de cemento se contrarrestó con la menor oferta de alimentos e insumos químicos.

Crecimiento de la manufactura no primaria

(Variación % real respecto al mismo mes del año anterior)

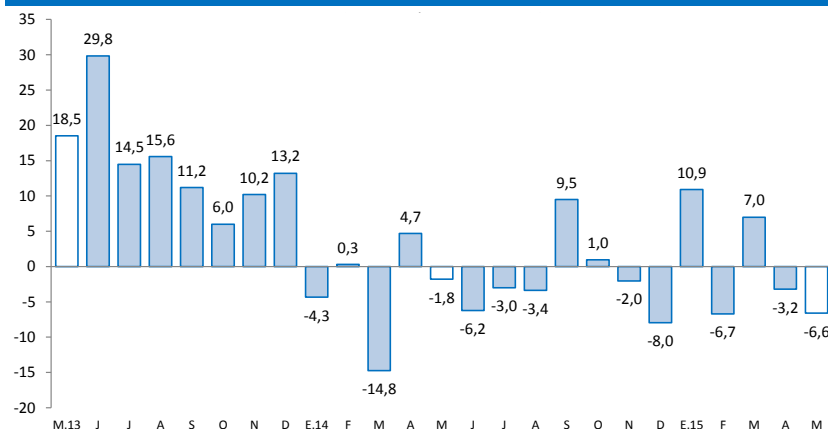

Fuente: Empresas Manufactureras

Los despachos de cemento disminuyeron en 3,3 por ciento en el mes, ante la caída en la inversión pública, que disminuyó en 34,6 por ciento en el mes. Entre enero y mayo, aumentó 1,9 por ciento

Despachos de cemento

(Var.% con respecto a similar mes del año anterior)

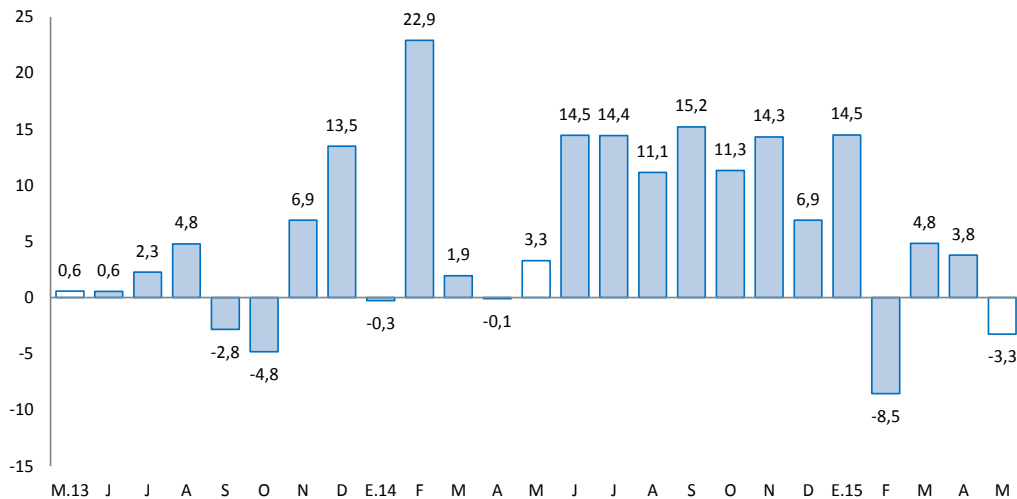

Fuente: UNACEM (Plantas Condorcocha y Atocongo).

- Los **despachos de cemento** por la empresa UNACEM (plantas Condorcocha y Atocongo con las marcas Cemento Andino y Sol, respectivamente), disminuyeron en 3,3 por ciento en el mes, luego de aumentar en 3,8 por ciento en el mes previo. El resultado se explicó principalmente por la caída en la inversión pública, que disminuyó en 34,6 por ciento en el mes, ante la reducción registrada en el Gobierno Nacional y los municipios.
- Entre enero y mayo, aumentó 1,9 por ciento, influenciado por el resultado de enero (14,5 por ciento), marzo y abril, las que se explicaron por la mayor inversión privada, toda vez que la inversión pública entre enero y mayo se redujo en 12,6 por ciento, ante los menores montos devengados en el Gobierno Regional y las municipalidades, principalmente en los sectores de salud y saneamiento.
- En julio de 2012, Cementos Lima y Cemento Andino concretaron la fusión por absorción, dando origen a la nueva compañía Unión Andina de Cementos S.A.A. (UNACEM) a partir de diciembre de 2012.

El empleo formal, en empresas de más de 10 trabajadores en la ciudad de Huancayo, creció 4,8 por ciento en el mes, y en 3,8 por ciento en lo que va del año.

Ciudad de Huancayo: Índice mensual de empleo en empresas privadas formales de 10 a más trabajadores (Mayo 2010 = 100) 1/

Sector	Mayo			Enero - Mayo		
	2014	2015	Var.%	2014	2015	Var.%
Extractiva 2/	-	-	-	-	-	-
Industria manufacturera	107,3	99,4	-7,4	106,1	103,4	-2,5
Comercio	107,8	111,1	3,1	109,0	110,3	1,2
Transporte, almacenes y comunicaciones	115,3	127,4	10,5	114,0	130,1	14,1
Servicios 3/	109,2	114,9	5,2	94,2	97,6	3,6
Total	110,1	115,3	4,8	100,2	103,9	3,8

Nota: La información corresponde al primer día de cada mes.

1/ Cifras preliminares.

2/ Conformada por las subramas agricultura, pesca y minería.

3/ Conformada por las subramas servicios prestados a empresas, restaurantes, hoteles, establecimientos financieros, enseñanza, servicios sociales y comunales; y electricidad, gas y agua.

Fuente: MTPE - Encuesta Nacional de Variación del Empleo (ENVME)

Elaboración: BCRP, Sucursal Huancayo. Departamento de Estudios Económicos.

Ciudad de Huancayo: Crecimiento del empleo formal urbano (Var. % con respecto a similar mes del año anterior)

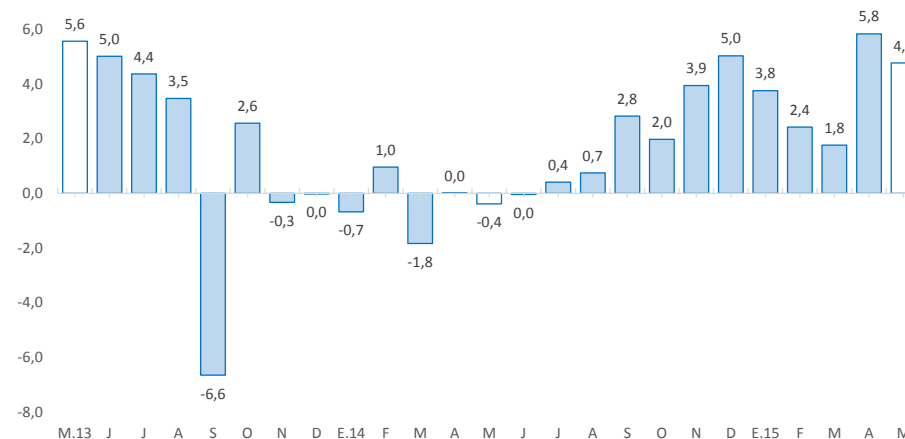

- El **empleo en la ciudad de Huancayo**, en empresas privadas formales de 10 a más trabajadores, se incrementó en 4,8 por ciento, acumulando once meses de resultados favorables, ante el incremento en las ramas de comercio (3,1 por ciento); transportes, almacenes y comunicaciones (10,5 por ciento); y servicios (5,2 por ciento).
- Entre enero y mayo, creció 3,8 por ciento, ante los aumentos en todas las ramas, con excepción a industria manufacturera, sobresaliendo en transportes, almacenes y comunicaciones (14,1 por ciento), y servicios (3,6 por ciento).

El crédito total en Junín (S/. 4 099 millones) creció 9,2 por ciento interanual y en 1,0 por ciento respecto al mes previo, en ambos casos por mayores créditos a empresas y personas.

Junín: Crédito Directo

(Saldos a fin de periodo, en millones de nuevos soles, con Tipo de Cambio Fijo)

	Saldos en millones de nuevos soles		Tasa de crecimiento (%)	
	abr-15	may-15	Mes	12 Meses
Banco de la Nación 1/	165	166	1,0	6,0
Agrobanco 2/	176	180	2,5	26,4
Banca Múltiple	2 244	2 269	1,1	7,2
Instituciones No Bancarias	1 475	1 485	0,6	10,8
Financieras	445	444	-0,2	-6,6
Cajas Municipales	908	918	1,1	21,0
Cajas Rurales	23	24	2,9	66,1
Edpymes	99	99	-0,1	7,7
Total	4 059	4 099	1,0	9,2
Empresas	2 435	2 536	4,1	12,2
Personas	1 624	1 563	-3,7	4,5
Consumo	1 169	1 101	-5,8	0,6
Hipotecario	455	462	1,6	15,3
MN	3 740	3 780	1,1	11,4
ME	319	319	0,2	-11,6
ME (Mill. US\$)	107	107	0,2	-11,6

1/ Considera sólo los créditos de consumo e hipotecario.

2/ No considera los créditos a las demás empresas del sistema financiero

Fuente: Superintendencia de Banca, Seguro y AFP.

Elaboración: BCRP, Sucursal Huancayo. Departamento de Estudios Económicos.

- La **morosidad** en Junín, correspondiente al mes de abril 2015, fue 5,1 por ciento, superior en 0,9 de punto porcentual a su similar del año pasado; y en 0,1 de punto porcentual respecto al mes previo.
- Según **tipo de crédito**, el 61,9 por ciento se dirigió al segmento empresarial, el 26,9 por ciento para consumo y el 11,3 por ciento restante al sector hipotecario.

Junín: Crecimiento del crédito directo

(Var.% con respecto a similar mes del año anterior, con Tipo de Cambio Fijo)

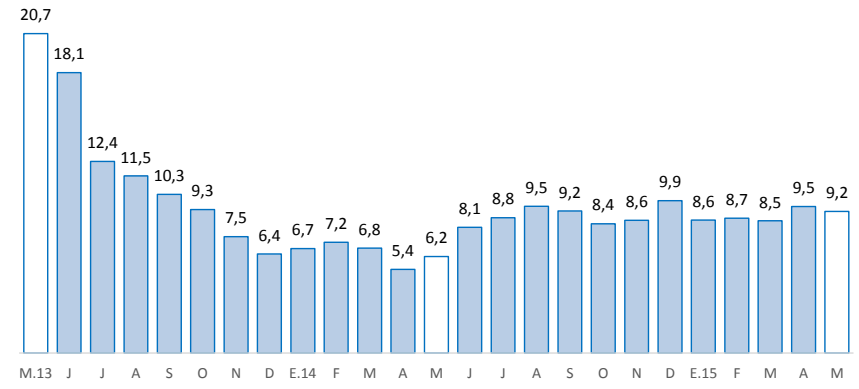

Fuente: SBS y AFP

Junín: Tasa de morosidad 1/

(Porcentaje)

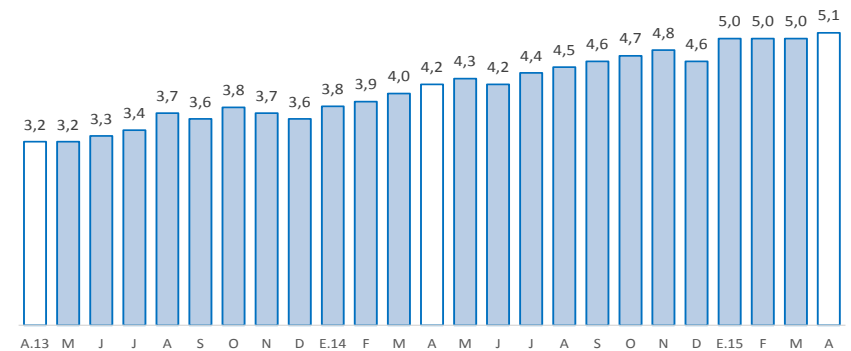

1/ Morosidad = (créditos vencidos + créditos en cobranza judicial) / colocaciones brutas.

Fuente: SBS

Los depósitos en Junín (S/. 2 455 millones) aumentaron 7,5 por ciento interanual y en 0,5 por ciento respecto al mes previo, explicado en el primer caso por la Banca Múltiple y las Instituciones No Bancarias. Por tipo, el aumento interanual se registró en depósitos en ahorro y a plazos.

Junín: Depósitos

(Saldos a fin de periodo, en millones de nuevos soles, con Tipo de Cambio Fijo)

	Saldos en millones de nuevos soles		Tasa de crecimiento (%)	
	abr-15	may-15	Mes	12 Meses
Banco de la Nación	431	414	-3,9	-0,7
Banca Múltiple	1 202	1 211	0,8	8,4
Instituciones No Bancarias	810	829	2,4	10,6
Financieras	79	80	1,9	7,4
Cajas Municipales	720	736	2,3	10,4
Cajas Rurales	12	13	11,0	58,0
TOTAL	2 444	2 455	0,5	7,5
Vista	468	461	-1,4	-7,4
Ahorro	1 024	998	-2,5	16,2
A plazo	953	996	4,6	7,4
MN	2 071	2 070	0,0	7,2
ME	373	385	3,2	8,6
ME (Mill. US\$)	125	129	3,2	8,6

Fuente: Superintendencia de Banca, Seguro y AFP.

Elaboración: BCRP, Sucursal Huancayo. Departamento de Estudios Económicos.

Junín: Crecimiento de los depósitos

(Var.% con respecto a similar mes del año anterior, con Tipo de Cambio Fijo)

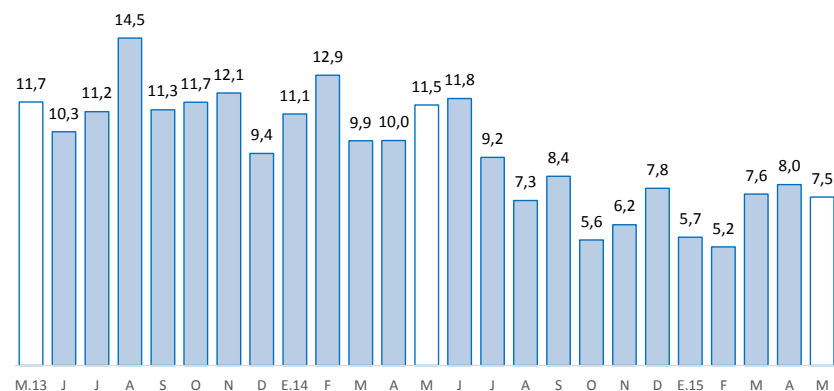

Fuente: SBS y AFP

La inversión pública en mayo se redujo 34,6 por ciento interanual, ante la contracción registrada en el Gobierno Nacional y los municipios. Entre enero y mayo, decreció 12,6 por ciento.

Inversión pública 1/ 2/ (En millones de nuevos soles)

	Mayo			Enero - Mayo		
	2 014	2 015	Var.% real	2 014	2 015	Var.% real
Gobierno Nacional	26	15	-44,8	62	92	44,0
Gobierno Regional	13	14	0,2	85	59	-33,1
Gobiernos locales	33	20	-40,6	107	78	-29,1
Total	72	49	-34,6	254	228	-12,6

1/ Información actualizada al 31 de mayo de 2015.

2/ Comprende la adquisición de activos no financieros

Fuente: Ministerio de Economía y Finanzas

Elaboración: BCRP, Sucursal Huancayo. Departamento de Estudios Económicos.

Crecimiento de la inversión pública (Var.% real con respecto a similar mes del año anterior)

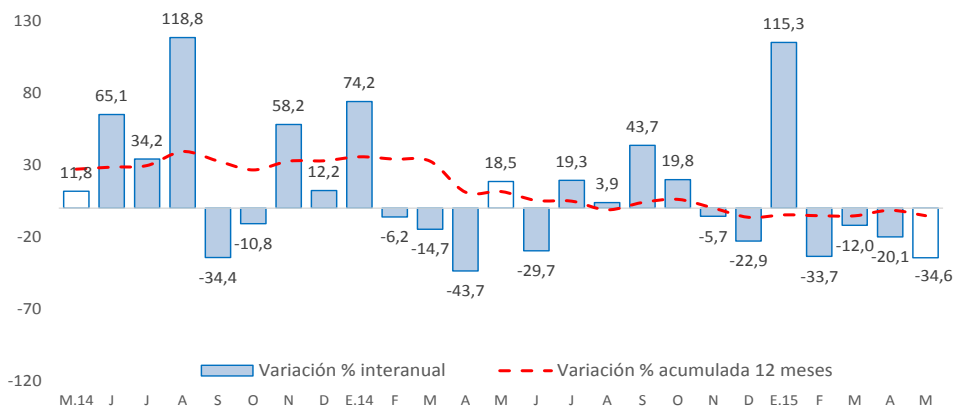

Fuente: Ministerio de Economía y Finanzas

- La **inversión pública** en Junín totalizó en mayo S/. 49 millones, inferior en S/. 23 millones (-34,6 por ciento menos en términos reales) ante menores gastos en el Gobierno Nacional y las municipalidades. Entre enero y mayo, acumuló una ejecución de S/. 228 millones, inferior en S/. 25 millones (-12,6 por ciento en términos reales), ante menores inversiones en el Gobierno Regional y las municipalidades.
- Entre los **principales proyectos** que se ejecutaron en mayo, destacaron en el Gobierno Nacional el “Mejoramiento de la carretera Satipo - Mazamari - Pangoa – Puerto Ocopa”, con un gasto de S/. 35,5 millones; “Construcción del puente Puerto Ocopa y accesos”, con un gasto de S/. 18,8 millones; y la “Rehabilitación de la carretera desvió Las Vegas - Tarma” con un monto devengado de S/. 5,3 millones en el avance.
- En el Gobierno Regional, sobresalieron el “Mejoramiento de la capacidad resolutive del hospital Daniel Alcides Carrión de Huancayo”, con un gastó de S/. 29,8 millones; “Recuperación de los servicios de educación primaria y secundaria de la institución educativa emblemática Santa Isabel, distrito Huancayo, provincia Huancayo”, con S/. 17,2 millones; y el “Mejoramiento de la carretera Valle Yacus: tramos I, II y III, provincia de Jauja” con S/. 6,1 millones.
- Por su parte, en los gobiernos locales, destacaron la “Creación del mercado Unión Tarma, Tarma”, con S/. 3,7 millones; el “Mejoramiento integral de la infraestructura educativa e implementación de la institución educativa José Carlos Mariátegui, Pichanaqui, Chanchamayo”, con S/. 3,3 millones; la “Instalación, mejoramiento de los sistemas de agua potable y saneamiento en los anexos de: Puente Herreria, Quimiri Sur, San Pedro de Puntayacu, San José de Utcuyacu, La Codiciada, y Unión Palca - distrito de San Ramón”, con S/. 2,7 millones.