



# Junín: Síntesis de Actividad Económica - Febrero 2015 -

**Departamento de Estudios Económicos  
Sucursal Huancayo**

Lunes, 25 de mayo de 2015

*El Banco Central de Reserva del Perú (BCRP) ha considerado presentar un conjunto de indicadores sectoriales de actividad económica con la finalidad de poder realizar el seguimiento del desempeño de la economía departamental. Para el sector real, se ha utilizado el Valor Bruto de Producción a precios del año 2007 para los sectores disponibles. Cabe señalar que a partir de enero 2014, el Instituto Nacional de Estadística (INEI) ha realizado el cambio de año base (de 1994 a 2007) para la construcción del Producto Bruto Interno (PBI) nacional, estando en elaboración la desagregación departamental. En la medida que se publique referida información, el BCRP volvería a elaborar para cada departamento un indicador agregado de actividad económica.*

Durante el segundo mes de 2015, el sector minero creció 87,3 por ciento, ante la mayor producción de cobre (282,0 por ciento), seguido por los incrementos en plomo, zinc, plata, oro y molibdeno. El sector agropecuario se incrementó ligeramente en el mes en 0,4 por ciento, ante la mayor producción del sub sector pecuario.

## Actividad Primaria

- El **sector agropecuario** se expandió en el mes en 0,4 por ciento ante la mayor oferta del sub sector pecuario (5,0 por ciento), explicado por leche, huevo y todas las carnes con excepción a la de alpaca; no obstante la ligera caída de la parte agrícola (-0,6 por ciento), ante su menor oferta para el mercado interno, principalmente por papa, piña, palta y zanahoria. Entre enero y febrero, aumentó 0,8 por ciento.
- La **actividad minera**, por dieciocho meses consecutivos, mantuvo una tasa de crecimiento positiva, al incrementarse en el mes en 87,3 por ciento, explicado principalmente por la mayor producción de cobre (282,0 por ciento) ante la mayor oferta de Minera Chinalco que ejecuta el proyecto Toromocho. A partir de febrero 2014 se registró por primera vez la producción de Molibdeno en Junín a cargo de Minera Chinalco, sumando 124 toneladas en el mes y 326 toneladas entre febrero y febrero. Entre enero y febrero, la actividad minera creció 98,8 por ciento, explicado principalmente por la mayor producción de cobre.

### Crecimiento de la producción agropecuaria 1/

(Var.% real respecto a similar mes del año anterior)

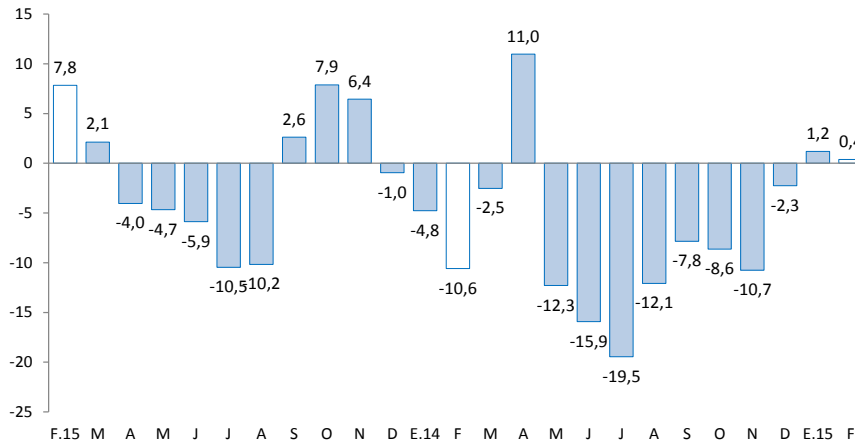

1/ A precios de 2007

Fuente: Ministerio de Agricultura y Riego

### Crecimiento de la producción minera 1/

(Var.% real respecto a similar mes del año anterior)

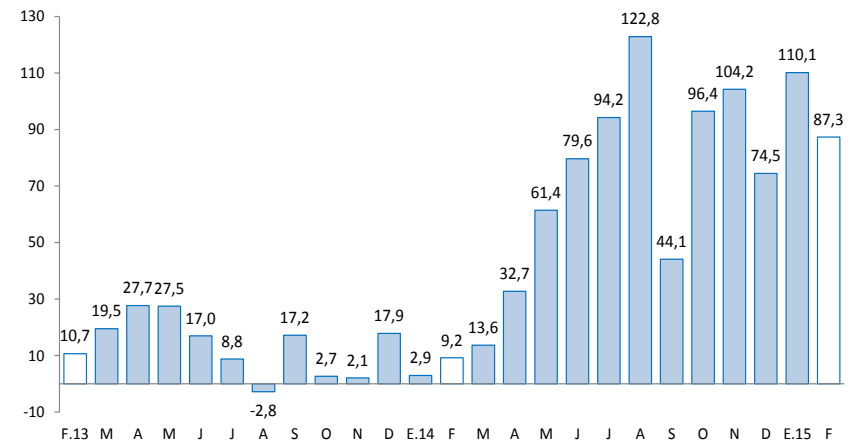

1/ A precios de 2007

Fuente: MINEM

En febrero, destacó el incremento del crédito directo total (8,7 por ciento); crédito de consumo (8,6 por ciento); crédito hipotecario (15,3 por ciento); y el empleo formal en la ciudad de Huancayo (2,4 por ciento). Contrariamente, declinó los arribos a los establecimientos de hospedaje (-10,3 por ciento); los despachos de cemento (-8,5 por ciento); de la inversión pública (-33,5 por ciento); y la producción manufacturera (-61,1 por ciento).

- La **producción manufacturera** a precios de 1994, disminuyó 61,1 por ciento en febrero, en respuesta al cierre de operaciones de la empresa refinadora de minerales Doe Run (manufactura primaria) y de la menor producción de la manufactura no primaria (-6,7 por ciento). Entre enero y febrero, cayó 58,2 por ciento.
- Los **despachos de cemento** en Junín, a cargo de la empresa UNACEM (plantas de Condorcocha y Atocongo con las marcas Cemento Andino y Sol, respectivamente) disminuyeron 8,5 por ciento. El resultado del mes se relacionó a la caída de la inversión pública (-33,5 por ciento), principalmente en el Gobierno Regional y los municipios. Entre enero y febrero, acumuló una expansión de 2,4 por ciento, principalmente por la demanda privada.
- Los **arribos a los establecimientos de hospedaje** en febrero volvieron a disminuir (-10,3 por ciento), ante la menor afluencia de visitantes nacionales y extranjeros, principalmente por problemas en el tránsito y mal clima (mayores lluvias) respecto de febrero 2014. La reducción en los arribos estuvo acompañado con la caída en las pernoctaciones (-11,4 por ciento). Entre enero y febrero, disminuyó en 7,6 por ciento.
- El **crédito directo total** (S/. 3 990 millones) creció 8,7 por ciento respecto a igual mes del año 2014, impulsado por los mayores incrementos que se orientaron a empresa (7,6 por ciento), consumo (8,6 por ciento) e hipotecario (15,3 por ciento). Respecto al mes previo aumentó en 0,9 por ciento, sustentado en el incremento destinado a empresas (0,7 por ciento) y para créditos hipotecarios (1,6 por ciento).
- Por su parte, **la inversión pública** en el mes (S/. 23 millones) cayó en 33,5 por ciento, debido a menores gastos en el Gobierno Regional y municipalidades. Entre enero y febrero, aumentó 25,8 por ciento. Respecto a los principales proyectos que se ejecutaron entre enero y febrero, sobresalieron: “Mejoramiento de la carretera Satipo – Mazamari - Dv. Pangoa - Puerto Ocopa” con S/. 29,4 millones a cargo del Gobierno Central; el “Mejoramiento de la capacidad resolutive del hospital Daniel Alcides Carrión - Huancayo” con S/. 15,0 millones devengados por el Gobierno Regional; y la “Construcción del puente Puerto Ocopa y accesos” con S/. 9,8 millones a cargo del Gobierno Central.

## Otros indicadores de actividad económica

(Variación % respecto a similar mes del año anterior)

	Set.14	Oct.14	Nov.14	Dic.14	Ene.15	Feb.15
Producción industrial 1/	↓ -46,8	↓ -50,8	↓ -53,4	↓ -56,6	↓ -55,3	↓ -61,1
Despachos de cemento 1/	↑ 15,2	↑ 11,3	↑ 14,3	↑ 6,9	↑ 14,5	↓ -8,5
Arribos a los establecimientos de hospedaje	↑ 3,1	↑ 1,4	↓ -0,7	↓ -0,7	↓ -4,9	↓ -10,3
Empleo formal urbano 2/	↑ 2,8	↑ 2,0	↑ 3,9	↑ 5,0	↑ 3,8	↑ 2,4
Crédito total 3/	↑ 9,2	↑ 8,4	↑ 8,6	↑ 9,9	↑ 8,6	↑ 8,7
Crédito de consumo 3/	↑ 9,5	↑ 9,3	↑ 8,8	↑ 8,3	↑ 8,2	↑ 8,6
Crédito hipotecario 3/	↑ 14,8	↑ 15,7	↑ 16,1	↑ 15,6	↑ 15,7	↑ 15,3
Inversión pública 1/	↑ 43,7	↑ 19,8	↓ -5,7	↑ 9,0	↑ 115,3	↓ -33,5

1/ En términos reales.

2/ En empresas de 10 a más trabajadores situadas en la ciudad de Huancayo.

3/ En términos nominales.

Fuentes: BCRP - Sucursal Huancayo, UNACEM, MINCETUR, MTPE, SBS y MEF.

**Durante el 2014, la inversión minera en Junín alcanzó US\$ 688 millones, el cuarto más alto del país, inferior en 54,8 por ciento respecto de 2013, explicado por un efecto base, ya que durante el 2013 minera Chinalco Perú realizó importantes inversiones para la puesta en operaciones de su Proyecto Toromocho.**

---

- Durante el 2014, la inversión minera en Junín alcanzó US\$ 688 millones, inferior en 54,8 por ciento respecto de 2013, explicado por un efecto base, ya que durante el 2013 **minera Chinalco Perú**, que ejecuta el proyecto **Toromocho**, realizó inversiones por US\$ 1 188 millones y durante el 2015 sólo sumó US\$ 448,8 millones (62,2 por ciento de reducción).
- En electricidad, la empresa Edegel invertirá US\$ 577 millones en la **Central Hidroeléctrica Curibamba**. En febrero 2014 el MEM le otorgó la concesión definitiva y tendrá una potencia instalada de 195 MWh. La futura planta se encontrará ubicado en la provincia de Jauja, distritos de Apata, Molino y Monobamba. Se estima que las obras comenzarían en agosto de 2016 y la puesta en operación comercial sería en abril de 2021.
- En el sector eléctrico, la empresa Eléctrica Atocongo S.A. ejecuta la **Central Hidroeléctrica Carpapata III**, ubicada en la provincia de Tarma, distrito de Palca-Huasahuasi. Se estima una potencia de 12,8 MWh. Según OSINERGMIN, su inversión aproximada es de US\$ 51,5 millones y se estima entre en operaciones a fines de 2016.
- En comercio, el grupo Falabella inaugurará su centro comercial **Open Plaza Huancayo** para el 2016 y no para el 2015 como se pensó inicialmente. Se cuenta con un terreno de 34 mil metros cuadrados y por ahora se espera albergue a las tiendas Tottus, Sodimac y Saga, además de tiendas menores, cine y patio de comida. El nuevo centro comercial, el segundo después de Real Plaza Huancayo, se construye en las instalaciones de la Ex Cooperativa Manufacturera del Centro. Aún no se conoce el monto de la inversión exacta.

El sector agropecuario en febrero creció 0,4 por ciento, ante el mayor dinamismo de la parte pecuaria, explicado por leche, huevo y todas las carnes con excepción a la de alpaca. Entre enero y febrero aumentó 0,8 por ciento.

## Producción de principales productos agropecuarios 1/

(Miles de toneladas)

Subsectores	Estructura Porcentual 2013 /2	Febrero			Enero - Febrero		
		2 014	2 015	Var. %	2 014	2 015	Var. %
<b>AGRÍCOLA</b>	<b>85,4</b>			<b>-0,6</b>			<b>-0,4</b>
<b>Orientada al mercado interno 2/</b>	<b>62,8</b>			<b>-4,5</b>			<b>-2,6</b>
Piña	8,4	32,8	32,4	-1,1	66,3	65,6	-1,1
Papa	12,8	34,2	25,9	-24,2	62,9	53,7	-14,6
Naranja	7,4	16,6	18,0	8,6	37,6	39,2	4,3
Plátano	4,7	14,7	14,9	1,6	33,2	34,0	2,7
Maíz Amiláceo	1,6	8,7	9,5	8,5	13,7	13,8	1,0
Maíz Choclo	3,1	8,7	9,5	8,5	13,7	13,8	1,0
Yuca	1,7	5,9	6,0	1,7	12,8	13,3	3,5
Zanahoria	1,0	5,6	5,4	-3,9	10,0	9,5	-4,8
<b>Orientada al mercado externo y agroindustria 2/</b>	<b>22,6</b>			<b>31,7</b>			<b>29,4</b>
Maíz A. Duro	0,7	3,3	3,5	7,1	4,8	5,3	10,4
Café	18,4	1,0	1,5	47,2	1,0	1,5	47,2
Cacao	3,5	0,3	0,3	17,1	0,4	0,5	17,9
<b>PECUARIO</b>	<b>14,6</b>			<b>5,0</b>			<b>5,9</b>
Carne de vacuno 3/	3,7	0,6	0,7	7,1	1,2	1,3	8,2
Carne de ave 3/	2,8	0,6	0,6	2,7	1,1	1,2	10,9
Carne de ovino 3/	1,5	0,2	0,2	7,9	0,4	0,4	5,0
Leche	2,7	3,9	4,2	5,4	7,7	8,1	4,2
<b>SECTOR AGROPECUARIO</b>	<b>100,0</b>			<b>0,4</b>			<b>0,8</b>

1/ Cifras preliminares

2/ A precios de 2007.

3/ Peso neto

Fuente: Ministerio de Agricultura y Riego

Elaboración: BCRP, Sucursal Huancayo. Departamento de Estudios Económicos

El subsector agrícola en febrero registró una ligera caída de 0,6 por ciento, debido a la menor producción con destino al mercado interno (-4,5 por ciento), no obstante el incremento para el sector externo y/o agroindustria (31,7 por ciento), justificado en el primer caso por la menor oferta de papa, piña, palta y zanahoria; y en el segundo, por la mayor producción de café, cacao y maíz amarillo duro. Respecto a papa, obedeció al clima adverso (menores rendimientos) en enero y febrero; y en zanahoria, por las menores siembras ante los mayores costos de producción que genera la enfermedad "royal"; mientras que en café, aumentó por las nuevas plantaciones tolerantes a "la roya" y mejora de labores culturales (fertilización), luego de dos años de caída consecutiva por efectos de "la roya". Entre enero y febrero, se contrajo 0,4 por ciento, determinado por la reducción en la producción agrícola para el mercado interno (-2,6 por ciento), ante la menor oferta de papa, piña, palta y zanahoria.

La producción pecuaria aumentó 5,0 por ciento en febrero, debido a la mayor oferta de leche, huevo y todas las carnes con excepción a la de alpaca; justificado en leche por mejora en los rendimientos y adecuados precios de mercado ante la mayor demanda de empresas como Gloria, Nestlé y Vía Lácteos. Entre enero y febrero, creció 5,9 por ciento. Se calcula que la producción actual de leche alcanzaría los 130 mil litros diarios, de los cuales el 65 por ciento se destina al mercado de Lima, concentrándose la mayor oferta en el Valle del Mantaro.

La producción minera se expandió 87,3 por ciento en el mes, acumulando dieciocho meses consecutivos con resultados positivos, debido principalmente a la mayor producción de cobre, además de plomo, zinc, plata, oro y molibdeno.

## Producción Minera 1/

(Var. % real respecto al mismo periodo del año anterior)

	Estructura Porcentual 2013 2/	Febrero			Enero - Febrero		
		2 014	2 015	Var. %	2 014	2 015	Var. %
Cobre (TMF)	7,8	2 771	10 584	282,0	4 031	23 423	481,1
Plomo (TMF)	9,4	2 506	3 168	26,4	5 503	6 510	18,3
Zinc (TMF)	60,2	17 303	21 569	24,7	38 162	43 482	13,9
Plata (Kg.f)	22,6	42 852	56 276	31,3	89 193	119 264	33,7
Oro (Grm.f)	0,0	57 854	60 414	4,4	120 169	112 524	-6,4
Molibdeno (TMF)	0,0	3	124	4 342,4	3	326	10 236,7
<b>TOTAL 1/</b>	<b>100,0</b>			<b>87,3</b>			<b>98,8</b>

1/ Cifras preliminares.

2/ A precios de 2007.

Fuente: Ministerio de Energía y Minas.

Elaboración: BCRP, Sucursal Huancayo. Departamento de Estudios Económicos.

## Crecimiento de la producción minera 1/

(Var.% real respecto a similar mes del año anterior)

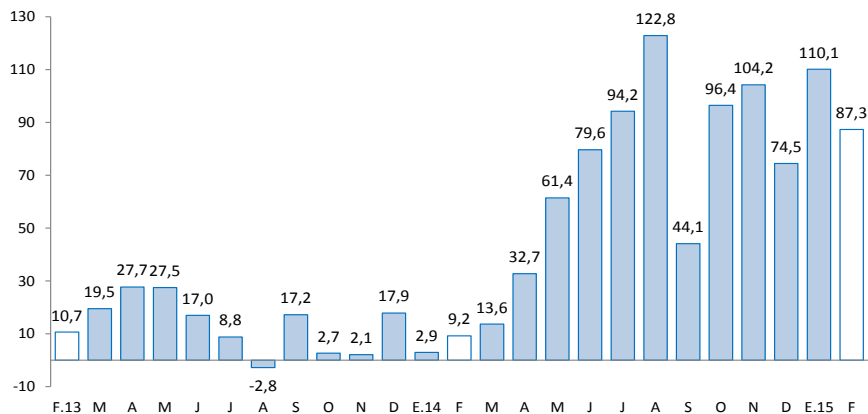

1/ A precios de 2007

Fuente: MINEM

- En febrero, la **actividad minera** sumó dieciocho meses de crecimiento continuo, aumentando en febrero en 87,3 por ciento ante la mayor producción de cobre (282,0 por ciento), principalmente por la mayor oferta de la Minera Chinalco que ejecuta el proyecto Toromocho, cuya oferta significó el 86,7 por ciento del total producido en el mes; seguido por los incrementos en plomo (26,4 por ciento), zinc (24,7 por ciento), plata (31,3 por ciento), oro (4,4 por ciento) y molibdeno. A partir de febrero 2014 se registró por primera vez la producción de Molibdeno en Junín a cargo de Minera Chinalco, sumando 124 toneladas en el mes y 326 toneladas entre enero y febrero.
- Entre enero y febrero, creció 98,8 por ciento, influenciado por la mayor producción de cobre (481,1 por ciento), plomo, zinc, plata y molibdeno; explicado en el primer caso por los resultados en la minera Chinalco (al representar el 88,9 por ciento del total). En lo que va del año, la producción de cobre representó el 43 por ciento del VBP minero a precios de 2007, seguido de zinc (31 por ciento), plata (15 por ciento), molibdeno (6 por ciento) y plomo (4 por ciento). Así mismo, Chinalco registró en el avance una producción de cobre (20 824 toneladas), zinc (2 074 toneladas), plata (18 492 kilogramos) y molibdeno (326 toneladas).

La actividad industrial, a precios de 1994, declinó 61,1 por ciento interanual en febrero, resultado adverso por once meses consecutivos, debido a la nula actividad de la manufactura primaria.

## Producción manufacturera 1/

(Variación % real respecto al mismo periodo del año anterior)

	<b>Estructura Porcentual 2013 2/</b>	<b>Febrero Var. %</b>	<b>Enero - Febrero Var. %</b>
<b>MANUFACTURA PRIMARIA</b>	<b>50,5</b>	<b>-100,0</b>	<b>-100,0</b>
<b>Refinación de metales</b>	<b>50,5</b>	<b>-100,0</b>	<b>-100,0</b>
Cobre refinado	0,0	-	-
Plomo refinado	13,1	-100,0	-100,0
Zinc refinado	11,2	-100,0	-100,0
Plata refinada	22,1	-100,0	-100,0
Zinc en polvo	0,0	-	-
Trióxido de arsénico	0,0	-	-
Bismuto	1,0	-100,0	-100,0
Otros 2/	3,0	-100,0	-100,0
<b>MANUFACTURA NO PRIMARIA</b>	<b>49,5</b>	<b>-6,7</b>	<b>1,9</b>
<b>Alimentos</b>	<b>1,1</b>	<b>-30,7</b>	<b>-0,3</b>
Condimentos	1,0	-30,0	2,0
Galletas	0,2	-36,3	-19,0
<b>Productos Químicos</b>	<b>2,0</b>	<b>-66,7</b>	<b>-65,5</b>
Plásticos	0,0	-66,7	-65,5
Ácido sulfúrico	1,6	-	-
Sulfato de cobre	0,1	-	-
Sulfato de zinc	0,2	-	-
Otros 2/	0,0	-	-
<b>Minerales No Metálicos</b>	<b>46,4</b>	<b>-5,6</b>	<b>2,0</b>
Cemento	46,4	-5,6	2,0
<b>TOTAL</b>	<b>100,0</b>	<b>-61,1</b>	<b>-58,2</b>

1/ Cifras preliminares.

2/ A precios de 1994.

Fuente: Empresas manufactureras

Elaboración: BCRP, Sucursal Huancayo. Departamento de Estudios Económicos.

- En febrero, el desempeño de la **actividad manufacturera**, a precios de 1994, fue negativa por once meses seguidos, disminuyendo en el mes en 61,1 por ciento, ante la nula actividad en la manufactura primaria, y la menor producción de la no primaria (-6,7 por ciento). En el primer caso, se asoció a la paralización de la empresa Doe Run en el complejo metalúrgico de La Oroya desde julio 2014; y en el segundo, por la menor oferta de productos químicos, alimentos y de cemento. Entre enero y febrero, cayó 58,2 por ciento.
- En la **manufactura no primaria**, la caída de 6,7 por ciento en el mes se relacionó a la menor producción de productos químicos (-66,7 por ciento), ante la nula producción de ácido sulfúrico, sulfato de cobre y sulfato de zinc, por productos alimenticios (-30,7 por ciento), y por cemento (-5,6 por ciento) en la planta Condorcocha (Tarma) de la empresa UNACEM. Entre enero y febrero, creció 1,9 por ciento.

## Crecimiento de la manufactura no primaria

(Variación % real respecto al mismo mes del año anterior)

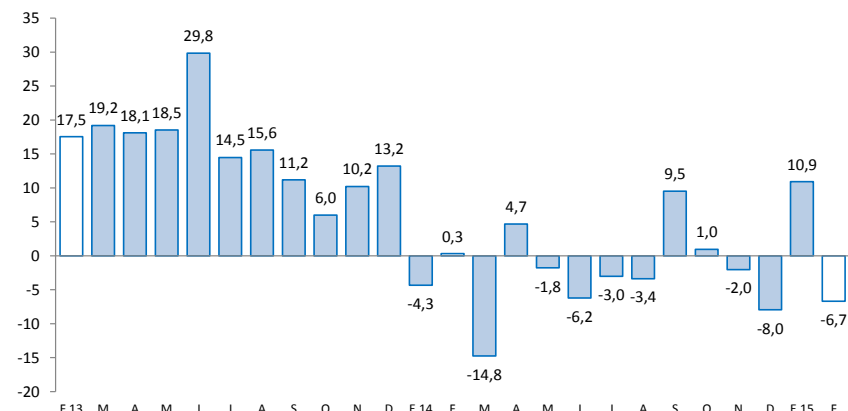

Fuente: Empresas Manufactureras

Los despachos de cemento disminuyeron 8,5 por ciento en el mes, luego de aumentar por nueve meses consecutivos, debido principalmente a la menor inversión pública en el mes (-33,5 por ciento).

## Despachos de cemento

(Var.% con respecto a similar mes del año anterior)

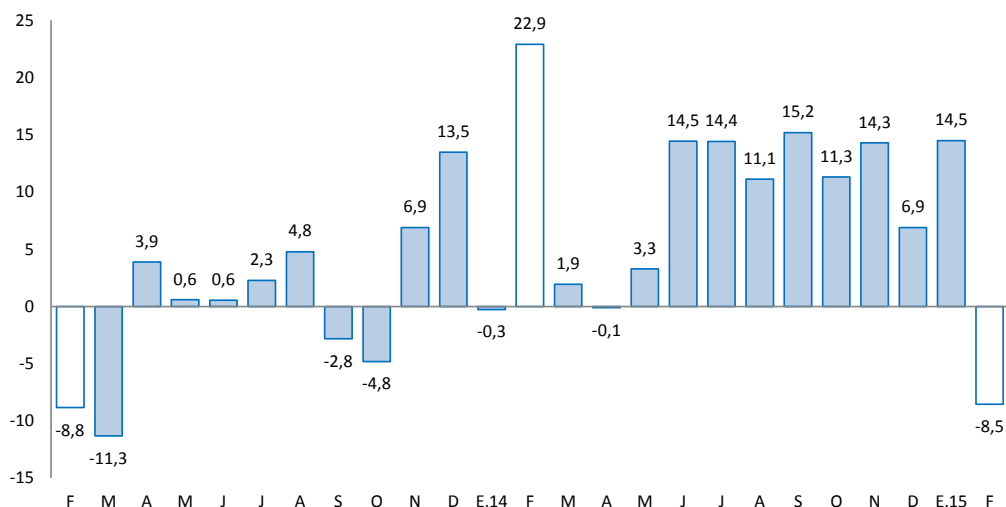

Fuente: UNACEM (Plantas Condorcocha y Atocongo).

- Los **despachos de cemento** por la empresa UNACEM (plantas Condorcocha y Atocongo con las marcas Cemento Andino y Sol, respectivamente), disminuyeron 8,5 por ciento en el mes, luego de aumentar por nueve meses consecutivos. El resultado se explicó principalmente por la menor inversión pública (-33,5 por ciento), ante las reducciones registradas en el Gobierno Regional (-28,0 por ciento) y las municipalidades (-61,6 por ciento).
- Entre enero y febrero, aumentaron 2,4 por ciento, influenciado por el resultado de enero (14,5 por ciento), ante las mayores inversiones en el Gobierno Central.
- En julio de 2012, Cementos Lima y Cemento Andino concretaron la fusión por absorción, dando origen a la nueva compañía Unión Andina de Cementos S.A.A. (UNACEM) a partir de diciembre de 2012.



El empleo formal, en empresas de más de 10 trabajadores en la ciudad de Huancayo, creció 2,4 por ciento en el mes, y en 3,1 por ciento en lo que va del año.

## Ciudad de Huancayo: Índice mensual de empleo en empresas privadas formales de 10 a más trabajadores (Febrero 2010 = 100) 1/

Sector	Febrero			Enero - Febrero		
	2014	2015	Var. %	2014	2015	Var. %
Extractiva 2/	-	-	-	-	-	-
Industria manufacturera	103,7	104,9	1,1	104,6	106,4	1,7
Comercio	112,2	110,1	-1,9	110,8	110,4	-0,4
Transporte, almacenes y comunicaciones	112,1	129,0	15,1	112,3	129,3	15,2
Servicios 3/	82,0	84,0	2,4	88,3	90,7	2,8
<b>Total</b>	<b>92,5</b>	<b>94,8</b>	<b>2,4</b>	<b>96,4</b>	<b>99,4</b>	<b>3,1</b>

Nota: La información corresponde al primer día de cada mes.

1/ Cifras preliminares.

2/ Conformada por las subramas agricultura, pesca y minería.

3/ Conformada por las subramas servicios prestados a empresas, restaurantes, hoteles, establecimientos financieros, enseñanza, servicios sociales y comunales; y electricidad, gas y agua.

Fuente: MTPE - Encuesta Nacional de Variación del Empleo (ENVME)

Elaboración: BCRP, Sucursal Huancayo. Departamento de Estudios Económicos.

## Ciudad de Huancayo: Crecimiento del empleo formal urbano (Var. % con respecto a similar mes del año anterior)

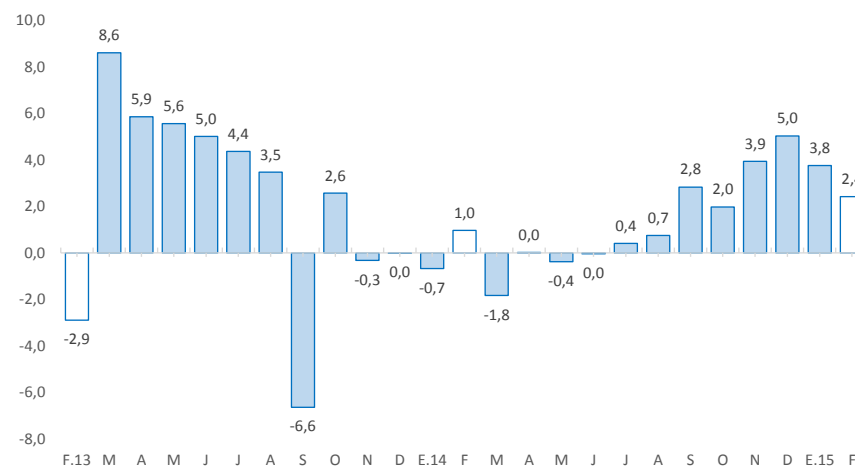

- El **empleo en la ciudad de Huancayo**, en empresas privadas formales de 10 a más trabajadores, se incrementó en 2,4 por ciento, debido a los aumentos en industria manufacturera; transporte, almacenes y comunicaciones; y servicios.
- Entre enero y febrero, creció 3,1 por ciento, y al igual que en el mes, explicado por los aumentos en las ramas de industria manufacturera (1,7 por ciento); transporte, almacenes y comunicaciones (15,2 por ciento); y servicios (2,8 por ciento)

**El crédito total en Junín (S/. 3 990 millones) creció 8,7 por ciento interanual y en 0,9 por ciento respecto al mes previo, en ambos casos por mayores créditos a empresas y personas.**

## Junín: Crédito Directo

(Saldos a fin de periodo en millones de nuevos soles)

	SalDOS en millones de nuevos soles		Tasa de crecimiento (%)	
	ene-15	feb-15	Mes	12 Meses
<b>Banco de la Nación 1/</b>	<b>162</b>	<b>164</b>	<b>0,8</b>	<b>7,8</b>
<b>Agrobanco 2/</b>	<b>172</b>	<b>170</b>	<b>-1,1</b>	<b>27,9</b>
<b>Banca Múltiple</b>	<b>2 151</b>	<b>2 168</b>	<b>0,8</b>	<b>4,1</b>
<b>Instituciones No Bancarias</b>	<b>1 471</b>	<b>1 489</b>	<b>1,2</b>	<b>14,3</b>
Financieras	497	496	-0,3	5,1
Cajas Municipales	855	872	2,0	20,2
Cajas Rurales	20	21	2,4	66,9
Edpymes	99	101	1,6	8,7
<b>Total</b>	<b>3 956</b>	<b>3 990</b>	<b>0,9</b>	<b>8,7</b>
<b>Empresas</b>	<b>2 377</b>	<b>2 393</b>	<b>0,7</b>	<b>7,6</b>
<b>Personas</b>	<b>1 579</b>	<b>1 597</b>	<b>1,1</b>	<b>10,4</b>
Consumo	1 142	1 153	1,0	8,6
Hipotecario	438	444	1,6	15,3
En MN	3 600	3 652	1,4	11,0
En ME	356	338	-5,0	-10,8

1/ Considera sólo los créditos de consumo e hipotecario.

2/ No considera los créditos a las demás empresas del sistema financiero

Fuente: Superintendencia de Banca, Seguro y AFP.

Elaboración: BCRP, Sucursal Huancayo. Departamento de Estudios Económicos.

- La **morosidad** en Junín, correspondiente al mes de enero, fue de 5,0 por ciento, superior en 0,4 de punto porcentual a la de diciembre pasado y en 1,2 puntos porcentuales respecto a similar mes de 2014. Los mayores ratios se registraron en las Cajas Rurales y en las Financieras.
- Según **tipo de crédito**, el 60,0 por ciento se dirigió al segmento empresarial, el 28,9 por ciento para consumo y el 11,1 por ciento restante al sector hipotecario.

## Junín: Crecimiento del crédito directo

(Var.% con respecto a similar mes del año anterior)

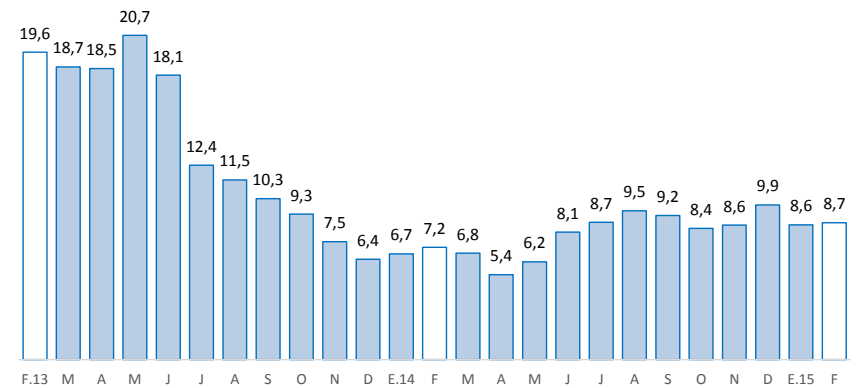

Fuente: SBS y AFP

## Junín: Tasa de morosidad 1/

(Porcentaje)

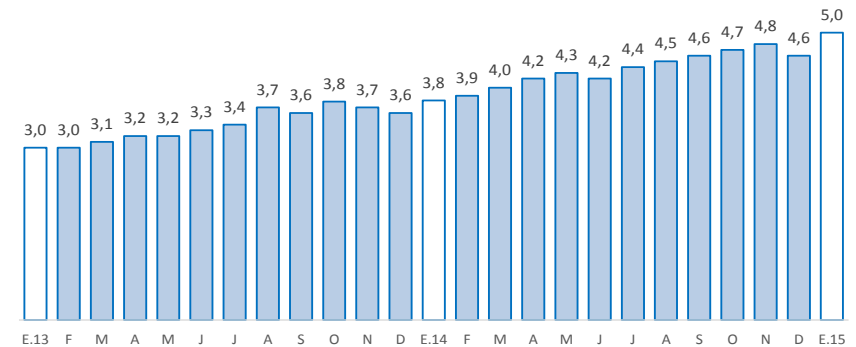

1/ Morosidad = (créditos vencidos + créditos en cobranza judicial) / colocaciones brutas.  
Fuente: SBS

Los depósitos en Junín (S/. 2 362 millones) aumentaron 5,2 por ciento interanual, y no variaron respecto al mes previo, explicado en el primer caso por la banca Múltiple y las Instituciones No Bancarias. Por tipo, el aumento interanual se registró en depósitos en ahorro y a plazos.

### Junín: Depósitos

(Saldos a fin de periodo en millones de nuevos soles)

	Saldos en millones de nuevos soles		Tasa de crecimiento (%)	
	ene-15	feb-15	Mes	12 Meses
<b>Banco de la Nación</b>	<b>412</b>	<b>400</b>	<b>-2,9</b>	<b>-8,0</b>
<b>Banca Múltiple</b>	<b>1 175</b>	<b>1 167</b>	<b>-0,6</b>	<b>7,6</b>
<b>Instituciones No Bancarias</b>	<b>776</b>	<b>795</b>	<b>2,4</b>	<b>9,6</b>
Financieras	79	78	-0,9	2,8
Cajas Municipales	688	707	2,7	10,3
Cajas Rurales	9	10	6,7	18,3
<b>TOTAL</b>	<b>2 362</b>	<b>2 362</b>	<b>0,0</b>	<b>5,2</b>
Vista	455	428	-6,1	-15,7
Ahorro	1 004	1 014	1,0	15,3
A plazo	903	921	2,0	7,3
MN	2 007	2 001	-0,3	5,4
ME	355	361	1,7	4,4
ME (Mill. US\$)	119	121	1,7	4,4

Fuente: SBS y AFP.

Elaboración: BCRP, Sucursal Huancayo. Departamento de Estudios Económicos.

### Junín: Crecimiento de los depósitos

(Var.% con respecto a similar mes del año anterior)

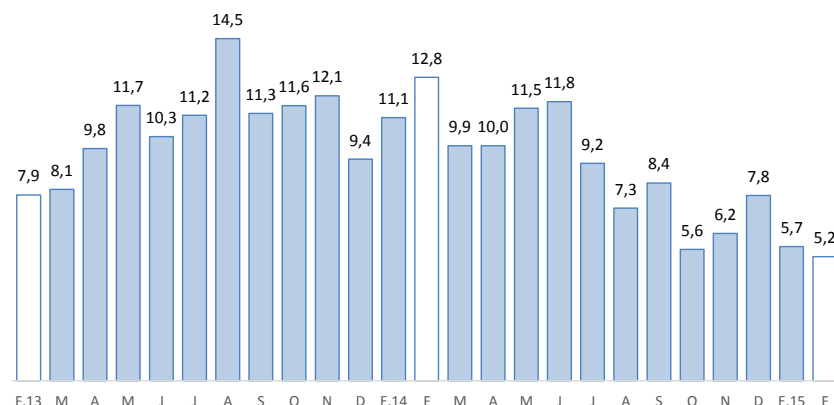

## La inversión pública en febrero se redujo 33,5 por ciento interanual, ante la contracción registrada en el Gobierno Regional y las municipalidades.

### Inversión pública 1/ 2/ (En millones de nuevos soles)

	Febrero			Enero - Febrero		
	2 014	2 015	Var.% real	2 014	2 015	Var.% real
Gobierno Nacional	9	10	7,9	16	47	176,2
Gobierno Regional	9	7	-28,0	21	17	-17,7
Gobiernos locales	15	6	-61,6	18	8	-59,8
<b>Total</b>	<b>33</b>	<b>23</b>	<b>-33,5</b>	<b>55</b>	<b>72</b>	<b>25,8</b>

1/ Información actualizada al 28 de febrero de 2015.

2/ Comprende la adquisición de activos no financieros

Fuente: Ministerio de Economía y Finanzas

Elaboración: BCRP, Sucursal Huancayo. Departamento de Estudios Económicos.

### Crecimiento de la inversión pública

(Var.% real con respecto a similar mes del año anterior)

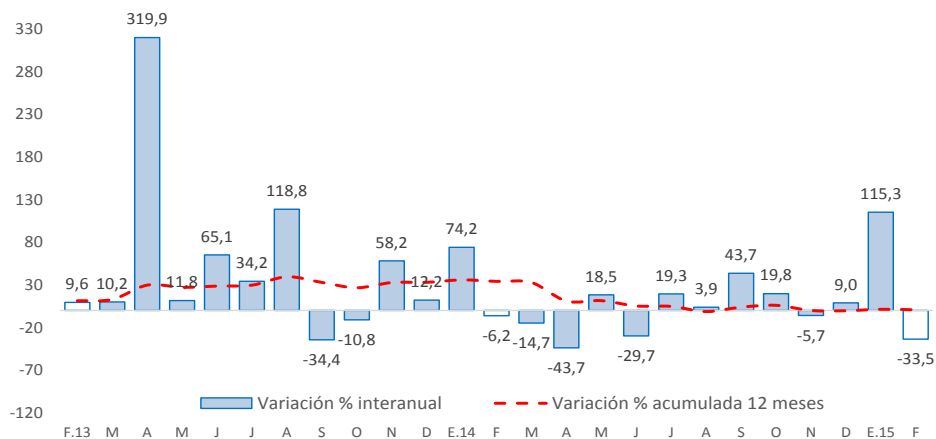

Fuente: Ministerio de Economía y Finanzas

- La **inversión pública** en Junín totalizó en febrero S/. 23 millones, inferior en S/. 11 millones (-33,5 por ciento) ante menores gastos en el Gobierno Regional y las municipalidades, explicándose en general por el inicio de una nueva gestión gubernamental 2015-2018 y el retraso en la ejecución de obras de la gestión anterior. Entre enero y febrero, acumuló una ejecución de S/. 72 millones, superior en S/. 16 millones en términos nominales (25,8 por ciento), ante mayores inversiones en el Gobierno Nacional.
- Entre los **principales proyectos** que se ejecutaron en febrero, destacaron en el Gobierno Nacional el “Mejoramiento de la carretera Satipo - Mazamari - Pangoa – Puerto Ocopa”, con un gasto de S/. 29,4 millones; “Construcción del puente Puerto Ocopa y accesos”, con un gasto de S/. 9,8 millones; y “Adecuación, mejoramiento, sustitución de infraestructura y equipamiento en la institución educativa San José - Jauja” con un monto devengado de S/. 1,0 millones en el avance.
- En el Gobierno Regional, sobresalieron el “Mejoramiento de la capacidad resolutive del hospital Daniel Alcides Carrión de Huancayo”, con un gastó de S/. 15,0 millones; “Recuperación de los servicios de educación primaria y secundaria de la institución educativa emblemática Santa Isabel, distrito Huancayo, provincia Huancayo”, con S/. 1,9 millones; y la “Implementación del Instituto Regional de Enfermedades Neoplásicas de la macro región del centro del Perú” con S/. 0,2 millones.
- Por su parte, en los gobiernos locales, destacaron el “Mejoramiento y ampliación de los servicios de protección de áreas agrícolas e infraestructura socioeconómica en el sector Mayopampa, distrito de Viques, Huancayo”, con S/. 1,0 millón; “Mejoramiento de los servicio de educación secundaria en la I.E. Inca Pachacutec, Julcan, Jauja” con un gasto de S/. 0,8 millones; y “Mejoramiento de los servicios educativos de la I.E. 10 de abril de 1882 de Llocllapampa, Jauja” con S/. 0,6 millones.