



# Ica: Síntesis de Actividad Económica - Octubre 2015 -

Departamento de Estudios Económicos  
Sucursal Huancayo

Miércoles, 30 de diciembre de 2015

*El Banco Central de Reserva del Perú (BCRP) ha considerado presentar un conjunto de indicadores sectoriales de actividad económica con la finalidad de poder realizar el seguimiento del desempeño de la economía departamental. Para el sector real, se ha utilizado el Valor Bruto de Producción a precios del año 2007 para los sectores disponibles. Cabe señalar que a partir de enero 2014, el Instituto Nacional de Estadística (INEI) ha realizado el cambio de año base (de 1994 a 2007) para la construcción del Producto Bruto Interno (PBI) nacional, estando en elaboración la desagregación departamental. En la medida que se publique referida información, el BCRP volvería a elaborar para cada departamento un indicador agregado de actividad económica.*

En cuanto a la actividad primaria, en el décimo mes del año se observó resultados negativos. Así los sectores agropecuario, minería y pesca se contrajeron en 4,0; 6,9 y 4,1 por ciento; respectivamente.

## Crecimiento de la producción agropecuaria 1/

(Var.% real respecto a similar mes del año anterior)

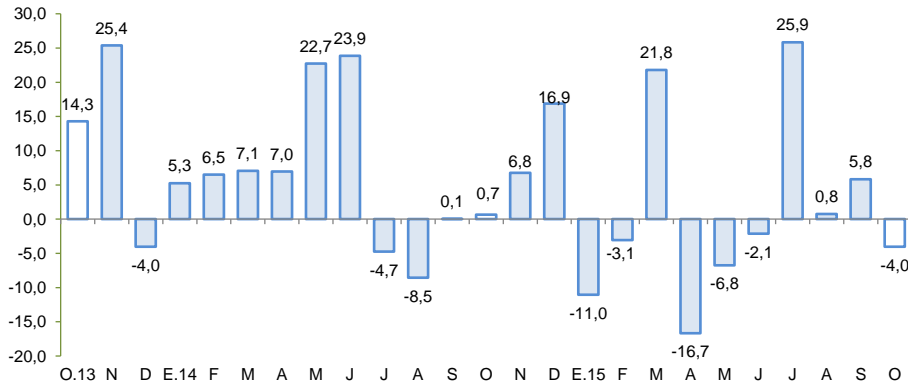

1/ A precios de 2007

Fuente: Ministerio de Agricultura y Riego

## Crecimiento de la producción minera 1/

(Var.% real respecto a similar mes del año anterior)

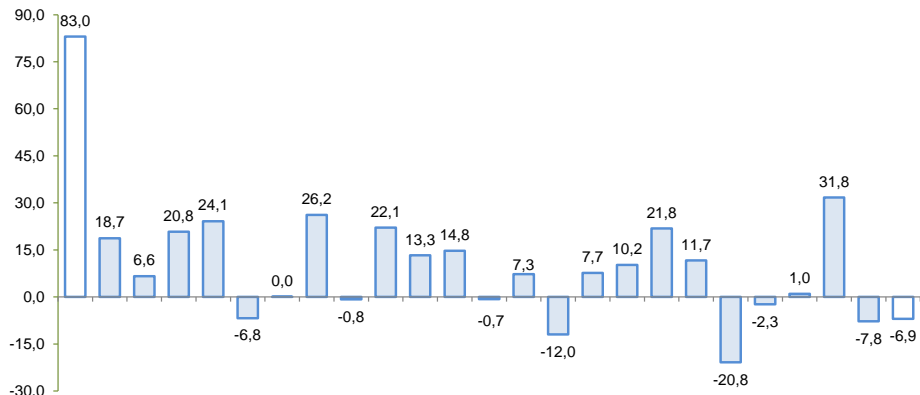

1/ A precios de 2007

Fuente: MINEM

## Actividad Primaria

- El **sector agropecuario** disminuyó 4,0 por ciento interanual en octubre, debido a la menor producción agrícola (-7,8 por ciento), lo que contrarrestó el avance de la parte pecuaria (4,3 por ciento). En el primer caso, por menor producción de espárrago (-6,0 por ciento), cebolla cabeza amarilla (-25,1 por ciento) y tomate (-49,5 por ciento); mientras que en el segundo grupo el incremento se sustentó en la mayor producción de huevo (5,1 por ciento) y carne de ave (3,3 por ciento).
- La **actividad pesquera** cayó 4,1 por ciento interanual, por la menor pesca para consumo humano indirecto (-34,5 por ciento), puesto que la contribución de la pesca para consumo humano directo fue positiva (1,0 por ciento).
- La **actividad minera** disminuyó 6,9 por ciento interanual, por la menor extracción de metales básicos como hierro (-25,2 por ciento), plomo (-23,8 por ciento) y oro (-4,1 por ciento).

En cuanto a los otros indicadores de actividad económica, destacó el crecimiento del crédito directo total (3,0 por ciento) y de la inversión pública (4,2 por ciento). Contrariamente, mostraron resultados negativos los arribos a los establecimientos de hospedaje (-1,9 por ciento) y la producción industrial primaria (-10,2 por ciento).

- La **actividad manufacturera primaria** disminuyó 10,2 por ciento, con relación a octubre de 2014, debido a la menor producción de hidrocarburos líquidos (-10,6 por ciento) y de metales refinados (-6,6 por ciento).
- Los **arribos a los establecimientos de hospedaje** disminuyeron en 1,9 por ciento interanual, por la menor afluencia de turistas nacionales (-0,2 por ciento) y extranjeros (-10,5 por ciento).
- El **crédito directo total** en la región (S/. 3 823 millones) creció 3,0 por ciento con relación a octubre de 2014. Los créditos de consumo e hipotecario registraron crecimientos de 12,3 y 9,3 por ciento respectivamente.
- Por su parte, la **inversión pública** (S/. 63,3 millones) creció 4,2 por ciento, ante la mayor ejecución a nivel del Gobierno Regional. En cuanto a los proyectos de inversión pública con mayor desembolso en el mes, destacaron, Ampliación y mejoramiento del sistema de abastecimiento de agua potable de la ciudad de Ica (S/. 20,3 millones); Instalación de la defensa ribereña en la margen izquierda y derecha del río Ingenio en la provincia de Nazca (S/. 2,9 millones); Mejoramiento del servicio de tecnología informática y comunicaciones en la Universidad Nacional San Luis Gonzaga de Ica (S/. 2,4 millones); Mejoramiento de pistas y veredas en la Av. Luis Massaro en el distrito de Chincha alta (S/. 2,1 millones); e Irrigación Liscay - San Juan de Yanac (S/. 1,4 millones).

## Otros indicadores de actividad económica

(Variación % respecto a similar mes del año anterior)

	May.15	Jun. 15	Jul. 15	Ago. 15	Set.15	Oct. 15
Producción industrial primaria 1/	↓ -18,7	↓ -12,7	↓ -21,5	↓ -23,6	↓ -24,1	↓ -10,2
Arribos a los establec. de hospedaje	↑ 0,3	↓ -6,1	↑ 4,5	↓ -0,8	↓ -3,7	↓ -1,9
Crédito total 2/	↑ 7,9	↑ 2,2	↑ 2,2	↑ 2,9	↑ 2,2	↑ 3,0
Crédito de consumo 2/	↑ 11,5	↑ 12,3	↑ 11,2	↑ 11,4	↑ 11,9	↑ 12,3
Crédito hipotecario 2/	↑ 6,0	↑ 5,3	↑ 5,1	↑ 8,6	↑ 9,6	↑ 9,3
Inversión pública 2/	↓ -65,5	↓ -25,3	↓ -24,1	↓ -67,3	↓ -35,8	↑ 4,2

1/ En términos reales.

2/ En términos nominales.

## Los proyectos de inversión previstos en los sectores minero, transportes, energético, inmobiliario y retail suman un total de US\$ 3 156 millones.

- En minería, la empresa **Shougang Hierro Perú**, viene efectuando la ampliación de su mina de hierro en el distrito de San Juan de Marcona, provincia de Nazca, con una inversión de US\$ 1 500 millones. Asimismo la compañía minera **Milpo**, está ejecutando la ampliación de su proyecto polimetálico Cerro Lindo con un desembolso de US\$ 40 millones. La minera **Shouxin Perú**, esta desarrollando el proyecto de explotación de relaves polimetálicos con una inversión de US\$ 239 millones; mientras que la empresa **Marcobre**, tiene a su cargo el proyecto cuprífero Mina Justa en el distrito de San Juan de Marcona, con una inversión de US\$ 744 millones, proveyéndose iniciar operaciones el 2016 con una producción anual de 110 mil toneladas métricas finas de cobre.
- En cuanto a transportes el **Consorcio Terminal Portuario Paracas**, ganador de la concesión por 30 años del puerto General San Martín de Pisco, invertirá US\$ 250 millones en la construcción y reconstrucción de los muelles, almacenes, patios de depósitos de mercancía, dragado, entre otros. Se espera que el puerto iniciará operaciones el 2017. De otro lado, **Aeropuertos del Perú**, está culminando la renovación del Aeropuerto Internacional de Pisco, el cual estaría demandando una inversión de US\$ 52 millones,.
- Respecto a lo energético, la empresa **Generación Eléctrica Las Salinas**, obtuvo la aprobación de su estudio de impacto ambiental para su proyecto eólico Samaca, en el distrito de Santiago, provincia de Ica, considerándose una inversión de US\$ 287 millones, que se invertirán principalmente en la compra de los aerogeneradores, obras civiles e infraestructura de las líneas de transmisión, redes subterráneas y subestaciones. La construcción comenzaría a fines del 2015 y la operación se iniciaría a partir del 2018.
- En el sector inmobiliario, la empresa **Custer** viene desarrollando un proyecto denominado Condominio de Playa Oasis Bahía Paracas, la cual se encontraría lista en su primera etapa a fines del 2015. Al respecto, en esta primera parte se planea totalizar una inversión de US\$ 48 millones, en un total de 20 hectáreas y 181 lotes para venta, mientras que la segunda y tercera, que se desarrollarán posteriormente, constará de 115 lotes.

El sector agropecuario disminuyó 4,0 por ciento interanual en octubre, debido a la menor producción de espárrago (-6,0 por ciento), tomate (-49,5 por ciento), cebolla cabeza amarilla (-25,1 por ciento) y pallar grano seco (-34,0 por ciento).

## Producción de principales productos agropecuarios 1/ (En toneladas)

Subsectores	Estructura Porcentual 2013 2/	Octubre				Enero - Octubre			
		2014	2015	Var.%	Contribución al crecimiento 3/	2014	2015	Var.%	Contribución al crecimiento 3/
<b>PRODUCCIÓN AGRÍCOLA</b>	<b>71,3</b>			<b>-7,8</b>	<b>-5,4</b>			<b>-2,1</b>	<b>-1,4</b>
Orientado al mercado externo y agroindustria 2/	<b>61,2</b>			<b>-4,6</b>	<b>-2,7</b>			<b>-3,3</b>	<b>-1,8</b>
Espárrago	21,4	17 913	16 836	-6,0	-1,6	113 292	114 681	1,2	0,2
Uva	10,4	17 625	18 036	2,3	0,3	121 264	137 290	13,2	1,2
Algodón 1/	8,1	90	11	-87,5	-0,1	60 366	44 537	-26,2	-2,1
Tomate	4,0	5 419	2 738	-49,5	-0,9	94 068	62 879	-33,2	-1,2
Alcachofa	3,6	7 871	9 101	15,6	0,9	11 741	17 260	47,0	0,4
Maíz amarillo duro	3,5	9 853	11 778	19,5	0,6	114 796	161 651	40,8	1,6
Cebolla cabeza amarilla	3,2	34 154	25 570	-25,1	-2,2	88 017	60 313	-31,5	-0,8
Páprika	3,1	179	263	46,5	0,2	9 400	2 506	-73,3	-2,2
Mandarina	2,0	0	12	-	0,0	74 192	81 487	9,8	0,3
Palto	2,0	12	268	2232,2	0,1	45 047	55 269	22,7	0,6
Pallar grano seco	1,4	1 145	756	-34,0	-0,6	5 704	4 306	-24,5	-0,2
Tangelo	0,8	206	908	340,3	0,2	37 581	41 962	11,7	0,1
Pecano	0,6	0	0	-	0,0	1 958	2 063	5,4	0,0
Orientado al mercado interno 2/	<b>10,1</b>			<b>-24,3</b>	<b>-2,7</b>			<b>3,6</b>	<b>0,4</b>
Papa	1,9	15 105	15 062	-0,3	0,0	108 902	92 046	-15,5	-0,4
Zapallo	1,0	7 154	1 635	-77,2	-1,1	46 536	57 655	23,9	0,2
Alfalfa	0,9	13 030	16 625	27,6	0,2	133 550	137 221	2,7	0,0
Maíz choclo	0,6	7 657	3 842	-49,8	-1,0	15 428	15 421	0,0	0,0
Camote	0,4	1 474	619	-58,0	-0,2	17 231	23 040	33,7	0,1
<b>PRODUCCIÓN PECUARIA</b>	<b>28,7</b>			<b>4,3</b>	<b>1,3</b>			<b>4,2</b>	<b>1,4</b>
Huevo	15,3	10 925	11 479	5,1	0,8	105 836	115 421	9,1	1,6
Carne de ave 4/	10,8	5 543	5 725	3,3	0,4	56 966	55 883	-1,9	-0,3
<b>SECTOR AGROPECUARIO 1/</b>	<b>100,0</b>			<b>-4,0</b>	<b>-4,0</b>			<b>0,0</b>	<b>0,0</b>

1/ Cifras preliminares.

2/ A precios de 2007

3/ En base a la estructura de similar periodo de 2014.

4/ Peso neto.

Fuente: Ministerio de Agricultura y Riego.

Elaboración: BCRP, Sucursal Huancayo. Departamento de Estudios Económicos.

El subsector agrícola cayó 4,6 por ciento en octubre, lo que obedeció a la menor producción orientada al mercado interno (-24,3 por ciento) como de lo orientado al sector externo y agroindustria (-4,6 por ciento). En el primer grupo, se contrajo la producción de zapallo (-77,2 por ciento), camote (-58,0 por ciento) y maíz choclo (-49,8 por ciento), siendo en los dos primeros casos explicado por menores rendimientos agrícolas como efecto de la variabilidad climática presentada en los últimos meses. De otro lado, en cuanto al segundo grupo se registró disminución en cebolla cabeza amarilla (-25,1 por ciento) por los menores rendimientos ante la variabilidad en la temperatura del ambiente; espárrago (-6,0 por ciento) por la eliminación de plantaciones antiguas; y pallar (-34,0 por ciento) debido a las anomalías climáticas, hecho que generó la aparición de enfermedades en el cultivo a lo cual se añadió el inadecuado manejo agronómico, en conjunto ello devino en la contracción de los rendimientos y a pérdida de áreas cultivadas en la provincia de Nazca.

En cuanto al subsector pecuario, el incremento de 4,3 por ciento en el mes, obedeció a la mayor producción de huevo (5,1 por ciento) y carne de ave (3,3 por ciento). De otro lado, en el periodo de enero a octubre, si bien aumentó la producción de huevo (9,1 por ciento), la menor producción de carne de ave (-1,9 por ciento) la contrarrestó parcialmente y determinó una expansión del sub sector de 4,2 por ciento. Cabe destacar que, en cuanto a la participación en el VBP del sub sector, lideraron la producción de carne de ave (38,0 por ciento) y huevos (52,8 por ciento), por la actividad avícola intensiva de las granjas asentadas principalmente en la provincia de Chincha.

En setiembre, la producción pesquera cayó 4,1 por ciento, principalmente por la menor extracción para consumo humano indirecto (-34,5 por ciento).

### Producción Pesquera 1/

(Var. % real respecto al mismo periodo del año anterior)

Destino	Octubre			Enero - Octubre		
	2014	2015	Var. %2/	2014	2015	Var. %2/
<b>Consumo Humano Directo</b>			<b>1,0</b>			<b>55,1</b>
Fresco	931	1 131	21,5	13 579	22 432	65,2
Enlatado	304	184	-39,3	4 484	1 464	-67,4
Curado	1 857	738	-60,2	11 354	8 832	-22,2
Congelado	476	550	15,6	6 563	3 259	-50,3
<b>Consumo Humano Indirecto</b>			<b>- 34,5</b>			<b>53,0</b>
Anchoveta	0	0	-	469 458	724 096	54,2
Otras especies	1 670	1 093	-34,5	15 658	17 772	13,5
<b>SECTOR PESCA 2/</b>			<b>- 4,1</b>			<b>53,4</b>

1/ Cifras preliminares.

2/ A precios de 2007.

Fuente: Ministerio de la Producción y Dirección Regional de Producción de Ica.

Elaboración: BCRP, Sucursal Huancayo. Departamento de Estudios Económicos.

- La **producción pesquera** cayó 4,1 por ciento en octubre respecto a similar mes de 2014, sustentado en la contracción de la pesca para consumo indirecto (-34,5 por ciento) en otras especies diferentes a la anchoveta, puesto que la captura de esta última se encuentra en veda. Lo anterior fue parcialmente contrarrestado por la expansión de la pesca para consumo humano directo (1,0 por ciento), por mayor pesca para fresco (21,5 por ciento) y congelado (15,6 por ciento).
- El precio promedio de la harina de pescado en octubre fue de US\$ 1 597 por tonelada, nivel mayor en 6,9 por ciento respecto al mes previo, pero menor en 13,6 por ciento con relación a similar mes de 2014.

### Cotización de la harina de pescado

(US\$/Tonelada – Hamburgo)

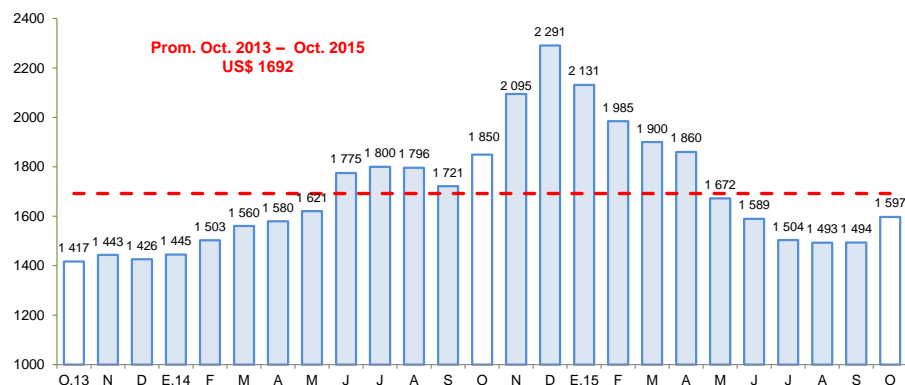

Fuente: Bloomberg.

En octubre, la producción minera cayó 6,9 por ciento, principalmente por la menor producción de hierro (-25,2 por ciento), plomo (-23,8 por ciento) y oro (-4,1 por ciento).

## Producción Minera 1/

(Var. % real respecto al mismo periodo del año anterior)

Mineral	Estructura Porcentual 2013 2/	Octubre			Enero - Octubre				
		2014	2015	Var.%	Contribución 3/	2014	2015	Var.%	Contribución 3/
Hierro (TMF)	38,5	664 716	497 247	- 25,2	-10,8	6 517 827	6 424 432	-1,4	-0,6
Zinc (TMF)	34,0	13 959	14 621	4,7	1,6	141 861	156 595	10,4	3,4
Cobre (TMF)	20,5	2 954	3 377	14,3	2,5	34 384	33 956	-1,2	-0,2
Plata (Onzas troy)	3,9	221 763	261 294	17,8	0,5	2 678 257	3 398 955	26,9	0,9
Plomo (TMF)	2,6	1 503	1 145	-23,8	-0,7	13 844	15 127	9,3	0,2
Oro (Onzas troy)	0,4	667	639	-4,1	-0,0	6 963	8 389	20,5	0,1
<b>SECTOR MINERÍA 2/</b>	<b>100,0</b>			<b>-6,9</b>	<b>-6,9</b>			<b>3,8</b>	<b>3,8</b>

1/ Cifras preliminares.

2/ A precios de 2007.

3/ En base a la estructura porcentual de similar periodo de 2014.

Fuente: Ministerio de Energía y Minas.

Elaboración: BCRP, Sucursal Huancayo, Departamento de Estudios Económicos.

- La **producción minera** disminuyó 6,9 por ciento en octubre, debido a la menor producción de hierro (-25,2 por ciento), plomo (-23,8 por ciento) y oro (-4,1 por ciento), lo que contrarrestó el incremento en cobre (14,3 por ciento) y plata (17,8 por ciento).
- En términos de participación en el Valor Bruto de Producción (VBP) minero, en lo que va del 2015, destacó hierro con 38,9 por ciento, seguido de zinc y cobre con 34,6 y 19,0 por ciento, respectivamente.

## Crecimiento de la producción minera 1/

(Var.% real respecto a similar mes del año anterior)

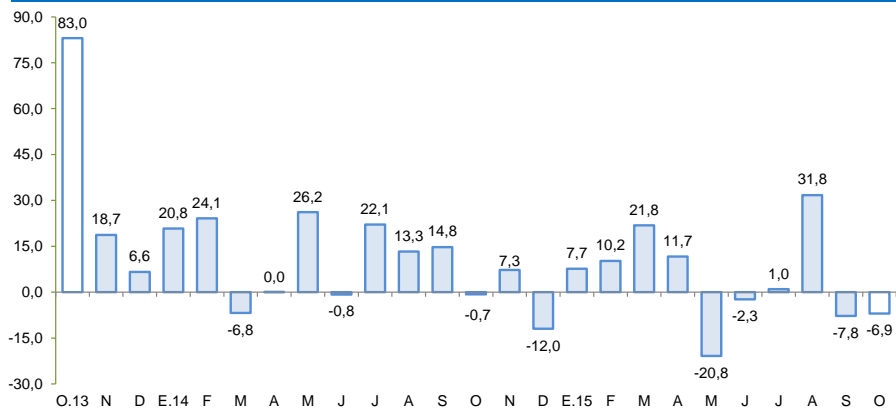

1/ A precios de 2007

Fuente: MINEM

## Precio promedio de exportación de hierro

(US\$/Tonelada)

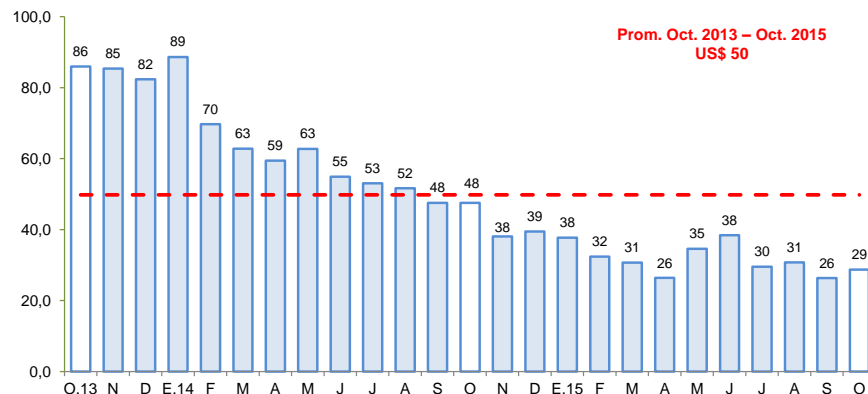

Fuente: BCRP



En el décimo mes del año, la producción manufacturera primaria se contrajo en 10,2 por ciento.

## Producción Manufacturera Primaria 1/

(Var. % real respecto al mismo periodo del año anterior)

Ramaz de Actividad	Estructura porcentual 2013 2/	Octubre		Enero - Octubre	
		Var. %	Contribución 3/	Var. %	Contribución 3/
<b>Refinación de Metales</b>	<b>8,7</b>	<b>-6,6</b>	<b>-0,6</b>	<b>-20,8</b>	<b>-1,9</b>
Estaño refinado	8,7	-6,6	-0,6	-20,8	-1,9
<b>Hidrocarburos líquidos</b>	<b>87,5</b>	<b>-10,6</b>	<b>-9,6</b>	<b>-15,4</b>	<b>-13,4</b>
Glpi	40,1	-10,4	-4,4	-11,1	-4,4
Gasolina	38,2	-8,3	-3,2	-17,9	-6,6
Diesel y fuel oil	9,1	-20,1	-2,0	-23,6	-2,3
<b>Productos pesqueros</b>	<b>3,8</b>	<b>-</b>	<b>0,0</b>	<b>51,0</b>	<b>2,1</b>
Harina de pescado	3,4	-	0,0	54,8	2,0
Aceite de pescado	0,4	-	0,0	16,5	0,1
<b>Manufactura Primaria</b>	<b>100,0</b>	<b>-10,2</b>	<b>-10,2</b>	<b>-13,2</b>	<b>-13,2</b>

1/ Cifras preliminares.

2/ A precios de 1994.

3/ En puntos porcentuales

Fuente: Ministerio de Energía y Minas, y Ministerio de la Producción.

Elaboración: BCRP, Sucursal Huancayo. Departamento de Estudios Económicos.

- El **procesamiento primario de recursos** disminuyó 10,2 por ciento, por la menor producción de hidrocarburos líquidos (-10,6 por ciento) y de metales refinados (-6,6 por ciento).

## Crecimiento de la producción manufacturera primaria 1/

(Var. % real respecto a similar mes del año anterior)

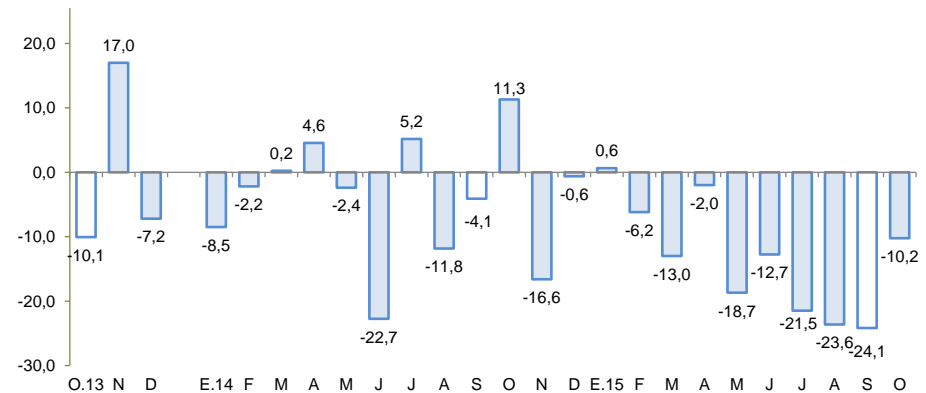

1/ A precios de 2007

Fuente: MINEM y PRODUCE.



En octubre, el crédito directo total en la región (S/. 3 823 millones) creció 3,0 por ciento respecto de similar mes del año anterior, y en 1,0 por ciento con relación al mes previo. Los créditos de consumo e hipotecario registraron crecimientos de 12,3 y 9,3 por ciento respectivamente, en términos interanuales.

## Ica: Crédito Directo (Saldos a fin de periodo)

	Saldos en millones de nuevos soles		Tasa de crecimiento (%)	
	Set-15	Oct-15	Mes	12 Meses
<b>Banco de la Nación</b>	115	116	0,4	4,6
<b>Agrobanco</b>	277	282	1,7	22,1
<b>Banca Múltiple</b>	2 724	2 750	0,9	10,1
<b>Instituciones No Bancarias</b>	670	675	0,8	-22,5
Financieras	183	185	0,6	-10,2
Cajas Municipales	467	480	2,7	8,4
Cajas Rurales	9	0	-100,0	-100,0
Edpymes	11	11	1,6	59,2
Arrendamiento Financiero	0	0	-	-
<b>TOTAL</b>	<b>3 786</b>	<b>3 823</b>	<b>1,0</b>	<b>3,0</b>
<b>Empresas</b>	<b>2 165</b>	<b>2 192</b>	<b>1,2</b>	<b>-2,4</b>
<b>Personas</b>	<b>1 621</b>	<b>1 631</b>	<b>0,6</b>	<b>11,4</b>
Consumo	1 130	1 139	0,8	12,3
Hipotecario	491	492	0,2	9,3
MN	2 631	2 690	2,3	7,3
ME	1 156	1 132	-2,0	-5,9
ME (Mill. US\$)	388	380	-2,0	-5,9

Fuente: SBS y AFP.

Elaboración: BCRP, Sucursal Huancayo. Departamento de Estudios Económicos.

- La **morosidad** de setiembre alcanzó 4,3 por ciento, nivel menor en 0,2 de punto porcentual respecto a similar mes de 2014. Los menores ratios se registraron en las Edpymes (9,4 por ciento), principalmente en créditos de consumo y a la micro y pequeña empresa.

## Ica: Crecimiento del crédito directo

(Var.% nominal con respecto a similar mes del año anterior)

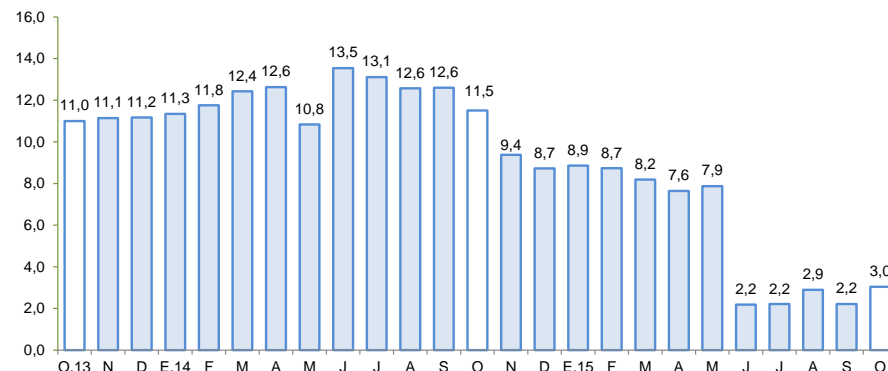

Fuente: SBS.

## Ica: Tasa de morosidad 1/

(Porcentaje)

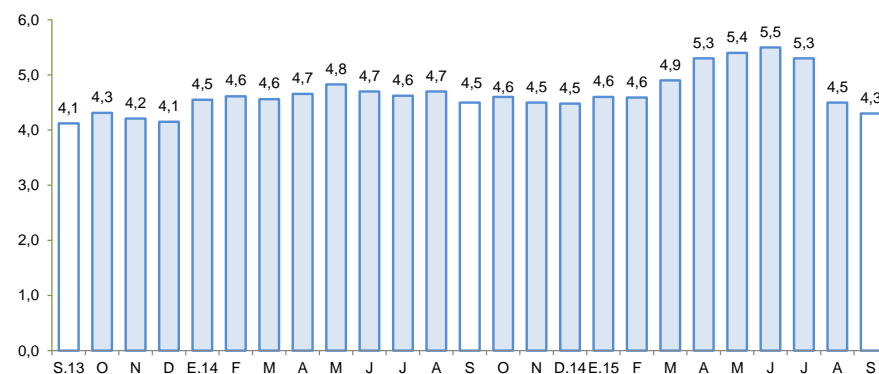

1/ Morosidad = (créditos vencidos + créditos en cobranza judicial) / colocaciones brutas.

Fuente: SBS.

Los depósitos (S/. 2 488 millones) aumentaron en 0,5 por ciento respecto de octubre del año pasado, y en 6,6 por ciento con relación al mes previo. En el primer caso, crecieron las captaciones a la vista (17,5 por ciento) y de ahorro (4,4 por ciento), lo que contrarrestó la disminución de a plazo (-13,0 por ciento).

## Ica: Depósitos (Saldos a fin de periodo)

	SalDOS en millones de nuevos soles		Tasa de crecimiento (%)	
	Set-15	Oct-15	Mes	12 Meses
<b>Banco de la Nación</b>	<b>317</b>	<b>315</b>	<b>-0,6</b>	<b>33,1</b>
<b>Banca Múltiple</b>	<b>1 551</b>	<b>1 590</b>	<b>2,5</b>	<b>8,0</b>
<b>Instituciones No Bancarias</b>	<b>465</b>	<b>583</b>	<b>25,4</b>	<b>-24,1</b>
Financieras	9	9	7,2	25,3
Cajas Municipales	451	574	27,2	48,5
Cajas Rurales	5	0	-100,0	-100,0
<b>TOTAL</b>	<b>2 333</b>	<b>2 488</b>	<b>6,6</b>	<b>0,5</b>
Vista	628	658	4,8	17,5
Ahorro	959	978	2,0	4,4
A plazo	746	851	14,2	-13,0
MN	1 726	1 874	8,6	0,0
ME	607	614	1,1	2,0
ME (Mill. US\$)	204	206	1,1	2,0

Fuente: SBS y AFP.

Elaboración: BCRP, Sucursal Huancayo. Departamento de Estudios Económicos.

## Ica: Crecimiento de los depósitos (Var.% nominal con respecto a similar mes del año anterior)

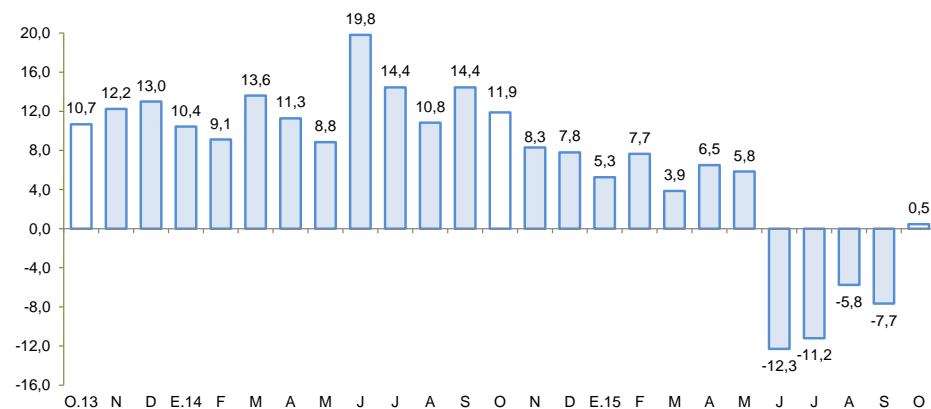

Fuente: SBS.

## La inversión pública creció 4,2 por ciento en octubre, por la mayor ejecución a nivel del Gobierno Regional.

### Inversión pública 1/ 2/ (En millones de nuevos soles)

	Octubre			Enero - Octubre		
	2 014	2 015	Var %real	2 014	2 015	Var %real
Gobierno Nacional	13,2	7,3	-46,5	100,0	60,7	-41,3
Gobierno Regional	12,8	29,8	123,9	109,1	72,7	-35,5
Gobiernos locales	32,6	26,2	-22,4	282,5	184,7	-36,8
<b>Inversión Pública</b>	<b>58,5</b>	<b>63,3</b>	<b>4,2</b>	<b>491,6</b>	<b>318,2</b>	<b>-37,4</b>

1/ Información actualizada al 31 de octubre de 2015.

2/ Comprende la adquisición de activos no financieros.

Fuente: Ministerio de Economía y Finanzas.

Elaboración: BCRP, Sucursal Huancayo. Departamento de Estudios Económicos.

- La **inversión pública** totalizó en octubre S/. 63,3 millones siendo mayor en 4,2 por ciento con relación a octubre del año pasado, mostrando así una recuperación mensual después de ocho meses consecutivos de contracción. Al respecto, la expansión se registró a nivel del Gobierno Regional (123,9 por ciento). En el periodo enero – octubre, la inversión pública sumó S/. 318,2 millones, inferior en 37,4 por ciento respecto al 2014, debido a la contracción en los tres niveles de gobierno. Al respecto, el presupuesto institucional modificado (PIM) para el 2015 es de S/. 790,3 millones ejecutándose sólo el 40,0 por ciento. Cabe precisar que, en el mismo periodo acumulado, la inversión se orientó principalmente a Transporte, Saneamiento, Agropecuario y Educación, los que en conjunto representaron el 62,5 por ciento del total ejecutado. Por nivel de gobierno, los municipios registraron el mayor desembolso en inversiones con una participación de 58,1 por ciento.

### Crecimiento de la inversión pública

(Var.% real con respecto a similar mes del año anterior)

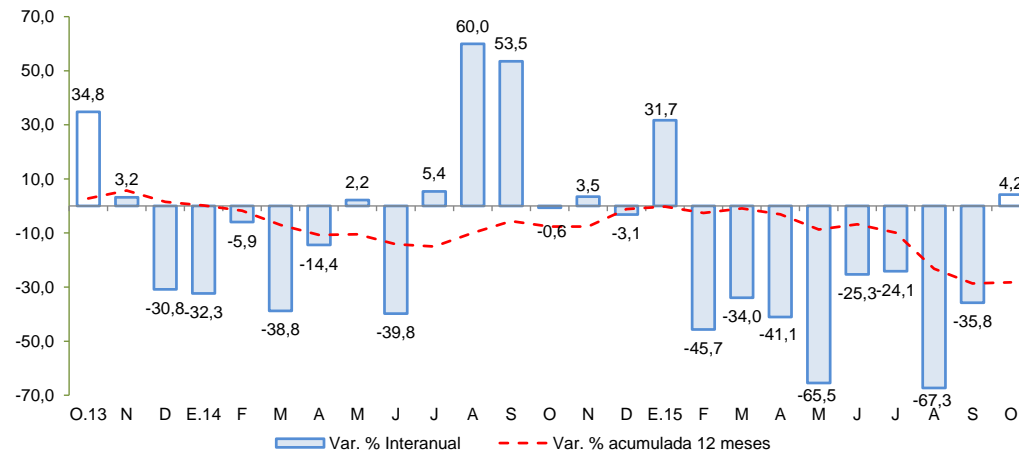

Fuente: MEF

- Entre los **principales proyectos** de inversión pública que se vienen ejecutando destacan: Instalación del servicio de readaptación social en el nuevo establecimiento penitenciario de Ica, la provincia de Ica, con un presupuesto anual de S/. 109,2 millones; Ampliación y mejoramiento del sistema de abastecimiento de agua potable de la ciudad de Ica, con un presupuesto de S/. 25,6 millones para el 2015; Instalación de los servicios de agua potable y alcantarillado de la localidad de Marcona, en la provincia de Nasca, considerándose para el 2015 un presupuesto de S/. 21,9 millones; Construcción pistas y veredas en la urbanización La Esperanza del distrito de Pisco, provincia de Pisco, con un presupuesto de S/. 10,9 millones; e Instalación de la defensa ribereña en la margen izquierda y derecha del río Ingenio, distrito de El Ingenio, provincia de Nasca (S/. 10,0 millones).