



# Ica: Síntesis de Actividad Económica - Agosto 2015 -

Departamento de Estudios Económicos  
Sucursal Huancayo

Lunes, 30 de noviembre de 2015

*El Banco Central de Reserva del Perú (BCRP) ha considerado presentar un conjunto de indicadores sectoriales de actividad económica con la finalidad de poder realizar el seguimiento del desempeño de la economía departamental. Para el sector real, se ha utilizado el Valor Bruto de Producción a precios del año 2007 para los sectores disponibles. Cabe señalar que a partir de enero 2014, el Instituto Nacional de Estadística (INEI) ha realizado el cambio de año base (de 1994 a 2007) para la construcción del Producto Bruto Interno (PBI) nacional, estando en elaboración la desagregación departamental. En la medida que se publique referida información, el BCRP volvería a elaborar para cada departamento un indicador agregado de actividad económica.*

En agosto, la actividad primaria mostró resultados positivos. Así los sectores, agropecuario, pesca y minería se expandieron en 1,3; 3,9 y 31,8 por ciento, respectivamente.

## Crecimiento de la producción agropecuaria 1/

(Var.% real respecto a similar mes del año anterior)

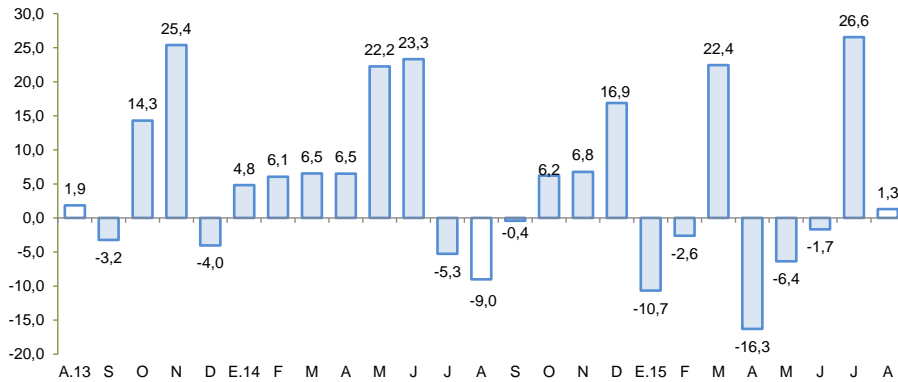

1/ A precios de 2007

Fuente: Ministerio de Agricultura y Riego

## Crecimiento de la producción minera 1/

(Var.% real respecto a similar mes del año anterior)

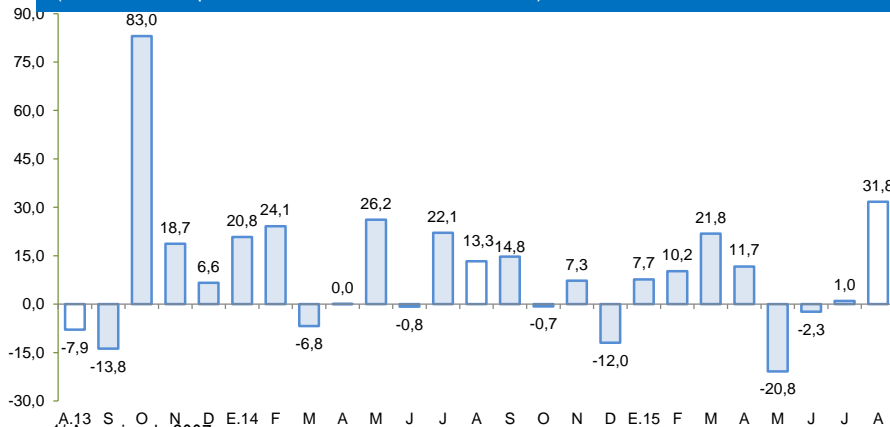

1/ A precios de 2007

Fuente: MINEM

## Actividad Primaria

- El **sector agropecuario** creció 1,3 por ciento interanual en agosto, debido a la mayor producción pecuaria (10,7 por ciento), lo que contrarrestó la disminución agrícola (-4,2 por ciento). En el primer caso, por mayor producción de huevo (8,8 por ciento) y carne de ave (14,1 por ciento); mientras que en el segundo grupo la disminución se sustentó en la caída en papa (-41,9 por ciento), camote (-8,5 por ciento) y alfalfa (-6,8 por ciento).
- La **actividad pesquera** aumentó 3,9 por ciento interanual, por la mayor pesca para consumo humano indirecto (42,1 por ciento), destacando la captura de otras especies diferentes a la anchoveta.
- La **actividad minera** creció 31,8 por ciento interanual, por la mayor extracción de metales básicos como hierro (87,5 por ciento), plomo (34,5 por ciento) y zinc (23,9 por ciento).

En cuanto a los otros indicadores de actividad económica, registró desempeño positivo el empleo formal urbano (3,7 por ciento) y el crédito total (8,6 por ciento). De otro lado disminuyeron los arribos a establecimientos de hospedaje (-0,8 por ciento), la producción industrial primaria (-23,6 por ciento) y la inversión pública (-67,3 por ciento).

- La **actividad manufacturera primaria** disminuyó 23,6 por ciento, con relación a agosto de 2014, debido a la menor producción de hidrocarburos líquidos (-24,0 por ciento), productos pesqueros (-100,0 por ciento) y de metales refinados (-19,9 por ciento).
- Los **arribos a los establecimientos de hospedaje** disminuyeron en 0,8 por ciento interanual, por la menor afluencia de turistas nacionales (-3,3 por ciento).
- El **empleo formal** en las empresas de más de 10 trabajadores en la ciudad de Ica creció 3,7 por ciento en agosto, debido a la mayor contratación de la actividad extractiva (14,3 por ciento) como la de servicios (4,3 por ciento).
- El **crédito directo total** en la región (S/. 3 759 millones) creció 2,9 por ciento con relación a agosto de 2014. Los créditos de consumo e hipotecario registraron crecimientos de 11,4 y 8,6 por ciento respectivamente.
- Por su parte, la **inversión pública** (S/. 28,7 millones) cayó 67,3 por ciento, ante la menor ejecución a nivel del Gobierno Nacional como también de los municipios. En cuanto a los proyectos de inversión pública con mayor desembolso en el mes, destacaron, Ampliación, mejoramiento y equipamiento de la infraestructura en el Hospital de Apoyo de Nazca (S/. 5,3 millones); Creación de diques en la quebrada La Yesera para la protección de la infraestructura básica y de producción en Los Molinos, Distrito de San José delos Molinos, en la provincia de Ica (S/. 1,3 millones); Construcción del Mercado Municipal (S/. 1,2 millones); Instalación de los sistema de agua potable y alcantarillado de la localidad de Marcona, en la provincia de Nazca (S/. 1,2 millones); y Mejoramiento del camino vecinal de los centros poblados Portachuelo, Pueblo Nuevo, El Carmen, Alto Larán y Santa Cruz, en el distrito de Santa Cruz, provincia de Palpa (S/. 0,9 millones).

## Otros indicadores de actividad económica

(Variación % respecto a similar mes del año anterior)

	Mar. 15	Abr. 15	May.15	Jun. 15	Jul. 15	Ago. 15
Producción industrial primaria 1/	↓ -13,0	↓ -2,0	↓ -18,7	↓ -12,7	↓ -21,5	↓ -23,6
Arribos a los establec. de hospedaje	↓ -1,3	↓ -0,1	↑ 0,3	↓ -6,1	↑ 4,5	↓ -0,8
Empleo formal urbano 2/	↑ 0,3	↑ 2,2	↑ 1,4	↓ -0,3	↓ -0,2	↑ 3,7
Crédito total 3/	↑ 8,2	↑ 7,6	↑ 7,9	↑ 2,2	↑ 2,2	↑ 2,9
Crédito de consumo 3/	↑ 10,3	↑ 11,0	↑ 11,5	↑ 12,3	↑ 11,2	↑ 11,4
Crédito hipotecario 3/	↑ 8,5	↑ 7,4	↑ 6,0	↑ 5,3	↑ 5,1	↑ 8,6
Inversión pública 1/	↓ -34,0	↓ -41,1	↓ -65,5	↓ -25,3	↓ -24,1	↓ -67,3

1/ En términos reales.

2/ En empresas de 10 a más trabajadores situadas en la ciudad de Ica.

3/ En términos nominales.

Fuentes: BCRP - Sucursal Huancayo, MINEM, PRODUCE, MINCETUR, MTPE, SBS y MEF.

## Los proyectos de inversión previstos en los sectores minero, transportes, energético, inmobiliario y retail suman un total de US\$ 3 156 millones.

---

- En minería, la empresa **Shougang Hierro Perú**, viene efectuando la ampliación de su mina de hierro en el distrito de San Juan de Marcona, provincia de Nazca, con una inversión de US\$ 1 500 millones. Asimismo la compañía minera **Milpo**, está ejecutando la ampliación de su proyecto polimetálico Cerro Lindo con un desembolso de US\$ 40 millones. La minera **Shouxin Perú**, esta desarrollando el proyecto de explotación de relaves polimetálicos con una inversión de US\$ 239 millones; mientras que la empresa **Marcobre**, tiene a su cargo el proyecto cuprífero Mina Justa en el distrito de San Juan de Marcona, con una inversión de US\$ 744 millones, proveyéndose iniciar operaciones el 2016 con una producción anual de 110 mil toneladas métricas finas de cobre.
- En cuanto a transportes el **Consorcio Terminal Portuario Paracas**, ganador de la concesión por 30 años del puerto General San Martín de Pisco, invertirá US\$ 250 millones en la construcción y reconstrucción de los muelles, almacenes, patios de depósitos de mercancía, dragado, entre otros. Se espera que el puerto iniciará operaciones el 2017. De otro lado, **Aeropuertos del Perú**, está culminando la renovación del Aeropuerto Internacional de Pisco, el cual estaría demandando una inversión de US\$ 52 millones,.
- Respecto a lo energético, la empresa **Generación Eléctrica Las Salinas**, obtuvo la aprobación de su estudio de impacto ambiental para su proyecto eólico Samaca, en el distrito de Santiago, provincia de Ica, considerándose una inversión de US\$ 287 millones, que se invertirán principalmente en la compra de los aerogeneradores, obras civiles e infraestructura de las líneas de transmisión, redes subterráneas y subestaciones. La construcción comenzaría a fines del 2015 y la operación se iniciaría a partir del 2018.
- En el sector inmobiliario, la empresa **Custer** viene desarrollando un proyecto denominado Condominio de Playa Oasis Bahía Paracas, la cual se encontraría lista en su primera etapa a fines del 2015. Al respecto, en esta primera parte se planea totalizar una inversión de US\$ 48 millones, en un total de 20 hectáreas y 181 lotes para venta, mientras que la segunda y tercera, que se desarrollarán posteriormente, constará de 115 lotes.

El sector agropecuario creció 1,3 por ciento interanual en agosto, debido a la mayor producción de espárrago (4,3 por ciento), tomate (4,6 por ciento), maíz amarillo duro (43,1 por ciento) y cebolla cabeza amarilla (39,4 por ciento); a lo que se añadió el incremento de la producción de huevo (8,8 por ciento) y carne de ave (14,1 por ciento).

## Producción de principales productos agropecuarios 1/ (En toneladas)

Subsectores	Estructura Porcentual 2013 2/	Agosto				Enero - Agosto			
		2014	2015	Var.%	Contribución al crecimiento 3/	2014	2015	Var.%	Contribución al crecimiento 3/
<b>PRODUCCIÓN AGRÍCOLA</b>	<b>71,3</b>			<b>-4,2</b>	<b>-2,6</b>			<b>-1,0</b>	<b>-0,7</b>
Orientado al mercado externo y agroindustria 2/	<b>61,2</b>			<b>9,3</b>	<b>3,3</b>			<b>-2,8</b>	<b>-1,6</b>
Espárrago	21,4	10 802	11 266	4,3	0,8	79 739	82 839	3,9	0,6
Uva	10,4	37	61	63,5	0,0	103 561	119 175	15,1	1,5
Algodón 1/	8,1	159	48	-69,9	-0,2	60 212	44 514	-26,1	-2,7
Tomate	4,0	2 226	2 328	4,6	0,0	84 312	57 916	-31,3	-1,2
Alcachofa	3,6	814	1 898	133,2	0,9	1 115	2 185	96,0	0,1
Maíz amarillo duro	3,5	14 630	20 937	43,1	2,4	88 088	120 856	37,2	1,4
Cebolla cabeza amarilla	3,2	5 108	7 118	39,4	0,6	31 334	26 669	-14,9	-0,2
Páprika	3,1	22	373	1578,4	1,3	9 007	1 969	-78,1	-2,9
Mandarina	2,0	5 645	2 363	-58,1	-1,4	71 985	91 300	26,8	0,9
Palto	2,0	6 576	4 716	-28,3	-1,3	44 539	52 872	18,7	0,6
Pallar grano seco	1,4	3 248	1 128	-65,3	-3,9	3 748	3 085	-17,7	-0,1
Tangelo	0,8	9 450	2 418	-74,4	-2,2	36 409	40 751	11,9	0,2
Pecano	0,6	0	0	-	0,0	1 958	2 061	5,3	0,0
Orientado al mercado interno 2/	<b>10,1</b>			<b>-21,7</b>	<b>-6,0</b>			<b>9,4</b>	<b>0,9</b>
Papa	1,9	33 740	19 599	-41,9	-3,8	44 510	35 257	-20,8	-0,3
Zapallo	1,0	9 620	20 224	110,2	2,6	27 827	51 399	84,7	0,7
Alfalfa	0,9	13 122	12 226	-6,8	-0,1	107 317	105 308	-1,9	0,0
Maíz choclo	0,6	4 002	4 444	11,0	0,1	5 215	6 121	17,4	0,0
Camote	0,4	2 029	1 855	-8,5	0,0	14 149	19 514	37,9	0,2
<b>PRODUCCIÓN PECUARIA</b>	<b>28,7</b>			<b>10,7</b>	<b>3,9</b>			<b>3,0</b>	<b>1,0</b>
Huevo	15,3	10 911	11 874	8,8	1,7	84 015	90 528	7,8	1,3
Carne de ave 4/	10,8	4 996	5 700	14,1	1,9	46 033	44 715	-2,9	-0,4
<b>SECTOR AGROPECUARIO 1/</b>	<b>100,0</b>			<b>1,3</b>	<b>1,3</b>			<b>0,4</b>	<b>0,4</b>

1/ Cifras preliminares.

2/ A precios de 2007

3/ En base a la estructura de similar periodo de 2014.

4/ Peso neto.

Fuente: Ministerio de Agricultura y Riego.

Elaboración: BCRP, Sucursal Huancayo. Departamento de Estudios Económicos.

- El **subsector agrícola** cayó 4,2 por ciento en agosto por la menor producción orientada al mercado interno (-21,7 por ciento) lo que fue contrarrestado parcialmente por la parte orientada al sector externo y agroindustria (9,3 por ciento). En el primer grupo, se contrajo la producción de papa (-41,9 por ciento), camote (-8,5 por ciento) y alfalfa (-6,8 por ciento), siendo en los dos primeros casos explicado por un desfase en las siembras. De otro lado la mayor producción del segundo grupo, obedeció al incremento en espárrago (4,3 por ciento) por los mayores rendimientos agrícolas por efecto de la mayor temperatura del ambiente; tomate (4,6 por ciento) por adelanto de cosechas; maíz amarillo duro (43,1 por ciento) debido a la sustitución parcial del cultivo algodonero y, cebolla cabeza amarilla (39,4 por ciento) por mayores áreas sembradas ante la expectativa de exportación a los Estados Unidos de América.

- En cuanto al **subsector pecuario**, el incremento de 10,7 por ciento en el mes, obedeció a la mayor producción de huevo (8,8 por ciento) y carne de ave (14,1 por ciento). De otro lado, en el periodo de enero a agosto, si bien aumentó la producción de huevo (7,8 por ciento), la menor producción de carne de ave (-2,9 por ciento) la contrarrestó parcialmente y determinó una expansión del sub sector de 3,0 por ciento. Cabe destacar que, en cuanto a la participación en el VBP del sub sector, lideraron la producción de carne de ave (38,4 por ciento) y huevos (52,4 por ciento), por la actividad avícola intensiva de las granjas asentadas principalmente en la provincia de Chincha.

En agosto, la producción pesquera creció 3,9 por ciento, principalmente por la mayor extracción para consumo humano directo.

### Producción Pesquera 1/

(Var. % real respecto al mismo periodo del año anterior)

Destino	Agosto			Enero - Agosto		
	2014	2015	Var. %2/	2014	2015	Var. %2/
<b>Consumo Humano Directo</b>			<b>1,5</b>			<b>58,2</b>
Fresco	1 583	1 616	2,1	11 672	19 463	66,8
Enlatado	165	47	- 71,7	4 078	1 159	- 71,6
Curado	2 372	463	- 80,5	8 143	7 460	- 8,4
Congelado	615	228	- 62,9	5 712	2 182	- 61,8
<b>Consumo Humano Indirecto</b>			<b>42,1</b>			<b>53,4</b>
Anchoveta	129	0	- 100,0	469 458	724 096	54,2
Otras especies	775	1 289	66,4	12 856	15 852	23,3
<b>SECTOR PESCA 2/</b>			<b>3,9</b>			<b>54,3</b>

1/ Cifras preliminares.

2/ A precios de 2007.

Fuente: Ministerio de la Producción y Dirección Regional de Producción de Ica.

Elaboración: BCRP, Sucursal Huancayo. Departamento de Estudios Económicos.

- La **producción pesquera** creció 3,9 por ciento en agosto respecto a similar mes de 2014, sustentado en la expansión de la pesca para consumo humano directo (1,5 por ciento), puesto que la contribución de la pesca para consumo indirecto no fue significativa, ante el establecimiento del periodo de veda para la pesca de anchoveta, luego de que el Ministerio de la Producción estableciera mediante Resolución Ministerial N° 098-2015-Produce el límite máximo total de captura permisible de la primera temporada de pesca de dicha especie en la zona norte – centro en 2,58 millones de toneladas.
- El precio promedio de la harina de pescado en agosto fue de US\$ 1 493 por tonelada, nivel menor en 0,7 por ciento respecto al mes previo, y en 16,9 por ciento con relación a similar mes de 2014.

### Cotización de la harina de pescado

(US\$/Tonelada – Hamburgo)

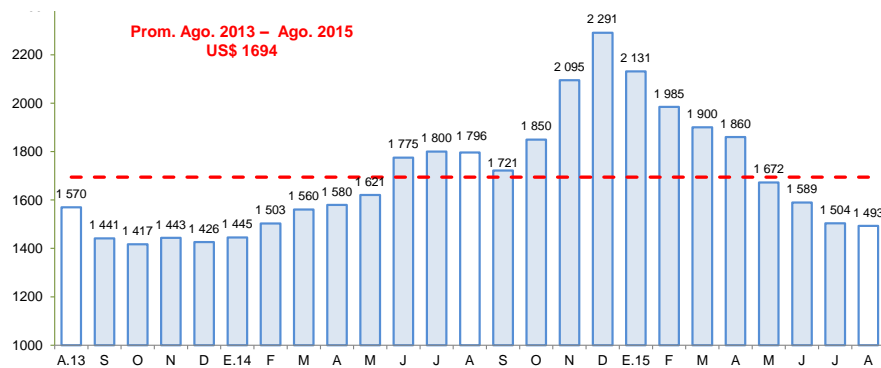

Fuente: Bloomberg.

En agosto, la producción minera creció 31,8 por ciento, principalmente por la mayor producción de hierro (87,5 por ciento) y zinc (23,9 por ciento).

## Producción Minera 1/

(Var. % real respecto al mismo periodo del año anterior)

Mineral	Estructura Porcentual 2013 2/	Agosto			Enero - Agosto				
		2014	2015	Var.%	Contribución 3/	2014	2015	Var.%	Contribución 3/
Hierro (TMF)	38,5	356 731	668 730	87,5	23,2	5 188 396	5 521 712	6,4	2,6
Zinc (TMF)	34,0	14 991	18 577	23,9	9,7	113 944	127 961	12,3	4,0
Cobre (TMF)	20,5	3 746	3 121	-16,7	-4,3	28 476	26 310	-7,6	-1,6
Plata (Onzas troy)	3,9	250 638	377 226	50,5	1,9	2 234 731	2 810 438	25,8	0,9
Plomo (TMF)	2,6	1 268	1 706	34,5	1,0	10 839	12 648	16,7	0,4
Oro (Onzas troy)	0,4	557	834	49,8	0,2	5 629	7 102	26,2	0,1
<b>SECTOR MINERÍA 2/</b>	<b>100,0</b>			<b>31,8</b>	<b>31,8</b>			<b>6,5</b>	<b>6,5</b>

1/ Cifras preliminares.

2/ A precios de 2007.

3/ En base a la estructura porcentual de similar periodo de 2014.

Fuente: Ministerio de Energía y Minas.

Elaboración: BCRP, Sucursal Huancayo. Departamento de Estudios Económicos.

- La **producción minera** creció 31,8 por ciento en agosto, debido a la mayor producción de hierro (87,5 por ciento), plomo (34,5 por ciento) y zinc (23,9 por ciento), lo que contrarrestó la disminución en cobre (-16,7 por ciento).

- En términos de participación en el Valor Bruto de Producción (VBP) minero, en el 2015, destacó hierro con 40,5 por ciento, seguido de zinc y cobre con 34,2 y 17,8 por ciento, respectivamente.

## Crecimiento de la producción minera 1/

(Var.% real respecto a similar mes del año anterior)

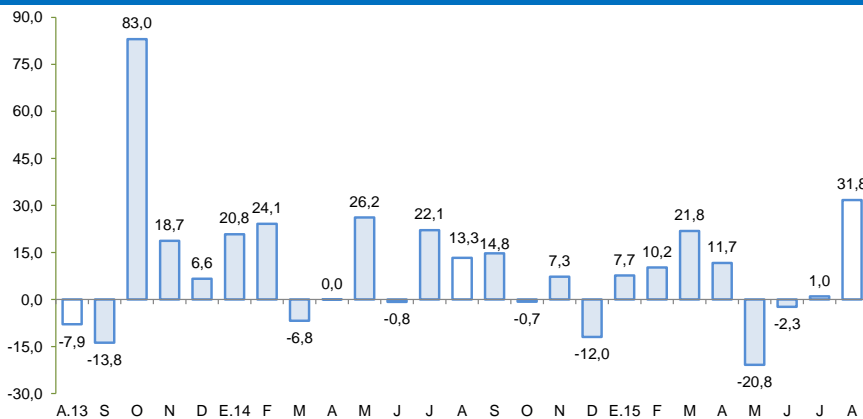

1/ A precios de 2007

Fuente: MINEM

## Precio promedio de exportación de hierro

(US\$/Tonelada)

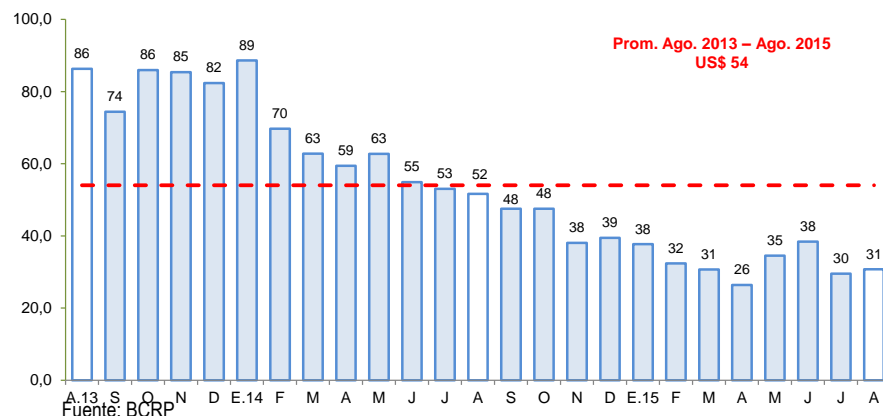

Fuente: BCRP

En el octavo mes del año, la producción manufacturera primaria se contrajo en 23,6 por ciento.

## Producción Manufacturera Primaria 1/

(Var. % real respecto al mismo periodo del año anterior)

Ramaz de Actividad	Estructura porcentual 2013 2/	Agosto		Enero - Agosto	
		Var. %	Contribución 3/	Var. %	Contribución 3/
<b>Refinación de Metales</b>	<b>8,7</b>	<b>-19,9</b>	<b>-2,1</b>	<b>-15,3</b>	<b>-1,4</b>
Estaño refinado	8,7	-19,9	-2,1	-15,3	-1,4
<b>Hidrocarburos líquidos</b>	<b>87,5</b>	<b>-24,0</b>	<b>-21,5</b>	<b>-15,7</b>	<b>-13,5</b>
Glp	40,1	-25,5	-10,4	-10,2	-4,0
Gasolina	38,2	-19,3	-7,4	-19,5	-7,2
Diesel y fuel oil	9,1	-35,4	-3,8	-23,8	-2,3
<b>Productos pesqueros</b>	<b>3,8</b>	<b>-100,0</b>	<b>0,0</b>	<b>51,0</b>	<b>2,6</b>
Harina de pescado	3,4	-100,0	0,0	54,8	2,5
Aceite de pescado	0,4	-100,0	0,0	16,5	0,1
<b>Manufactura Primaria</b>	<b>100,0</b>	<b>-23,6</b>	<b>-23,6</b>	<b>-12,3</b>	<b>-12,3</b>

1/ Cifras preliminares.

2/ A precios de 1994.

3/ En puntos porcentuales

Fuente: Ministerio de Energía y Minas, y Ministerio de la Producción.

Elaboración: BCRP, Sucursal Huancayo. Departamento de Estudios Económicos.

- El **procesamiento primario de recursos** disminuyó 23,6 por ciento, por la menor producción de productos pesqueros (-100,0 por ciento), hidrocarburos líquidos (-24,0 por ciento) y de metales refinados (-19,9 por ciento).

## Crecimiento de la producción manufacturera primaria 1/

(Var. % real respecto a similar mes del año anterior)

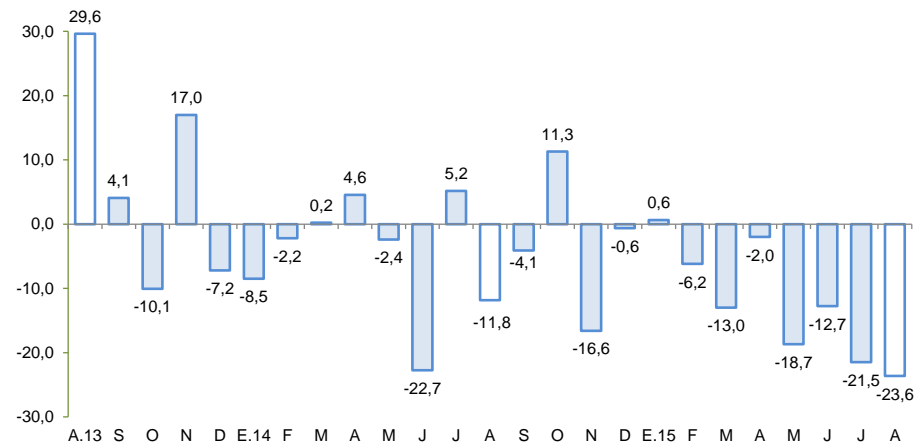



## El empleo formal en las empresas de más de 10 trabajadores en la ciudad de Ica, creció 3,7 por ciento en agosto.

### Ciudad de Ica: Índice mensual de empleo en empresas privadas formales de 10 a más trabajadores 1/ (Octubre 2010 = 100)

	Agosto			Enero - Agosto		
	2014	2015	Var.%	2014	2015	Var.%
Extractiva 2/	90,2	103,1	14,3	98,4	103,8	5,5
Industria manufacturera	60,2	45,1	-25,0	69,2	59,6	-13,8
Comercio	107,6	104,7	-2,7	108,0	107,3	-0,6
Transporte, almacenes y comunicaciones	169,5	156,6	-7,6	156,8	162,1	3,4
Servicios 3/	99,3	103,5	4,3	103,1	104,1	1,0
<b>Total</b>	<b>86,2</b>	<b>89,3</b>	<b>3,7</b>	<b>93,1</b>	<b>93,7</b>	<b>0,6</b>

Nota: La Información correspondiente al primer día de cada mes.

1/ Cifras preliminares.

2/ Conformada por las subramas agricultura, pesca y minería.

3/ Conformada por las subramas servicios prestados a empresas, restaurantes y hoteles, estab. financieros, enseñanza, servicios sociales y comunales; y electricidad, gas y agua.

Fuente: MTPE - Encuesta Nacional de Variación del Empleo (ENVME).

Elaboración: BCRP, Sucursal Huancayo. Departamento de Estudios Económicos.

- El **empleo** en la ciudad de Ica, en empresas privadas formales de 10 a más trabajadores, creció 3,7 por ciento en agosto, y en 0,6 por ciento en lo que va del año. En el primer caso, se explicó por la mayor contratación de la actividad extractiva (14,3 por ciento) como la de servicios (4,3 por ciento). De otro lado, en lo que va del año, la mayor contratación de la actividad extractiva (5,5 por ciento), como la de servicios (1,0 por ciento) y transportes, almacenes y comunicaciones (3,4 por ciento), explicaron el crecimiento acumulado.

### Ciudad de Ica: Crecimiento del empleo formal urbano (Var.% con respecto a similar mes del año anterior)

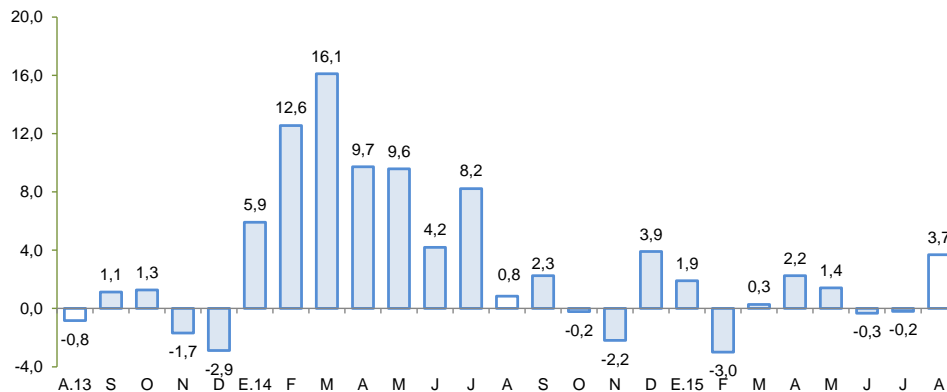

Fuente: MINTRA.

En agosto, el crédito directo total en la región (S/. 3 759 millones) creció 2,9 por ciento respecto de similar mes del año anterior, y en 0,7 por ciento con relación al mes previo. Los créditos de consumo e hipotecario registraron crecimientos de 11,4 y 8,6 por ciento respectivamente, en términos interanuales.

## Ica: Crédito Directo (Saldos a fin de periodo)

	Saldos en millones de nuevos soles		Tasa de crecimiento (%)	
	Jul-15	Ago-15	Mes	12 Meses
<b>Banco de la Nación</b>	115	115	0,1	4,4
<b>Agrobanco</b>	264	270	2,2	32,8
<b>Banca Múltiple</b>	2 690	2 711	0,8	9,5
<b>Instituciones No Bancarias</b>	662	663	0,2	-23,4
Financieras	183	182	-0,3	-11,3
Cajas Municipales	460	462	0,3	7,4
Cajas Rurales	9	9	-2,1	-96,0
Edpymes	10	10	3,9	31,9
Arrendamiento Financiero	0	0	-	-
<b>TOTAL</b>	<b>3 731</b>	<b>3 759</b>	<b>0,7</b>	<b>2,9</b>
<b>Empresas</b>	<b>2 157</b>	<b>2 156</b>	<b>0,0</b>	<b>-2,1</b>
<b>Personas</b>	<b>1 574</b>	<b>1 603</b>	<b>1,8</b>	<b>10,5</b>
Consumo	1 106	1 118	1,1	11,4
Hipotecario	468	485	3,6	8,6
MN	2 589	2 596	0,3	5,4
ME	1 141	1 162	1,8	-2,4
ME (Mil. US\$)	383	390	1,8	-2,4

Fuente: SBS y AFP.

Elaboración: BCRP, Sucursal Huancayo. Departamento de Estudios Económicos.

- La **morosidad** de julio alcanzó 5,3 por ciento, nivel mayor en 0,7 de punto porcentual respecto a similar mes de 2014. Los mayores ratios se registraron en las Cajas Rurales (20,2 por ciento) y Empresas Financieras (7,7 por ciento), principalmente en créditos de consumo y a la micro y pequeña empresa.

## Ica: Crecimiento del crédito directo

(Var.% nominal con respecto a similar mes del año anterior)

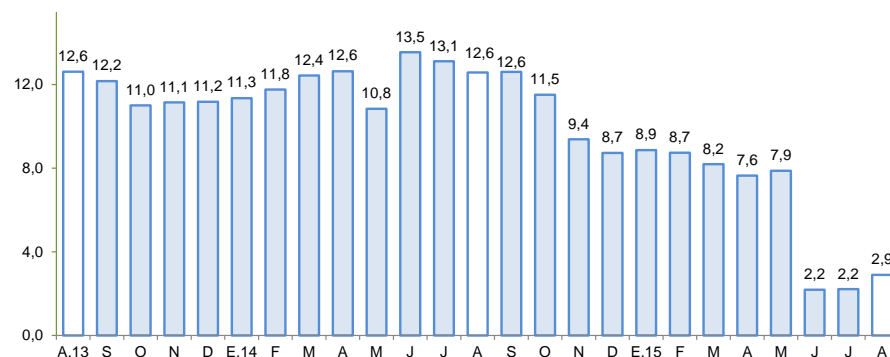

Fuente: SBS.

## Ica: Tasa de morosidad 1/

(Porcentaje)

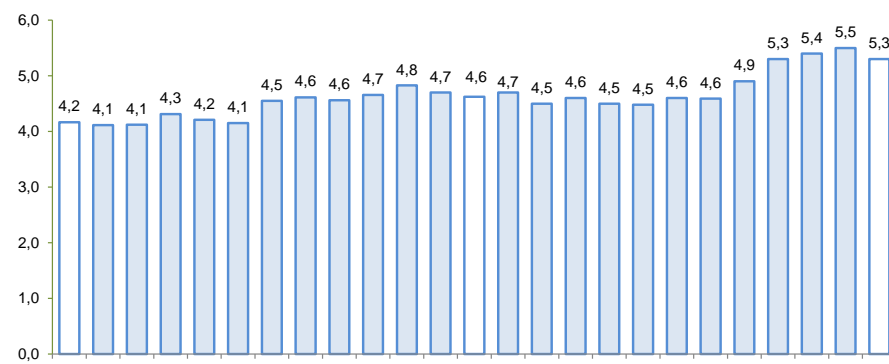

1/ Morosidad = (créditos vencidos + créditos en cobranza judicial) / colocaciones brutas.

Fuente: SBS.

Los depósitos (S/. 2 310 millones) disminuyeron en 5,8 por ciento respecto de agosto del año pasado, pero crecieron en 5,8 por ciento con relación al mes previo. En el primer caso, cayeron las captaciones a plazo (-26,3 por ciento), debido a la intervención de la SBS a la Caja Rural Señor de Luren.

## Ica: Depósitos (Saldos a fin de periodo)

	SalDOS en millones de nuevos soles		Tasa de crecimiento (%)	
	Jul-15	Ago-15	Mes	12 Meses
<b>Banco de la Nación</b>	<b>249</b>	<b>313</b>	<b>25,6</b>	<b>26,7</b>
<b>Banca Múltiple</b>	<b>1 507</b>	<b>1 560</b>	<b>3,5</b>	<b>10,9</b>
<b>Instituciones No Bancarias</b>	<b>427</b>	<b>437</b>	<b>2,5</b>	<b>-45,2</b>
Financieras	8	8	2,1	2,7
Cajas Municipales	413	424	2,6	10,1
Cajas Rurales	6	5	-5,7	-98,7
<b>TOTAL</b>	<b>2 183</b>	<b>2 310</b>	<b>5,8</b>	<b>-5,8</b>
Vista	526	627	19,3	20,4
Ahorro	933	943	1,0	1,8
A plazo	723	740	2,3	-26,3
MN	1 617	1 706	5,5	-10,0
ME	565	605	6,9	8,9
ME (Mill. US\$)	190	203	6,9	8,9

Fuente: SBS y AFP.

Elaboración: BCRP, Sucursal Huancayo. Departamento de Estudios Económicos.

## Ica: Crecimiento de los depósitos (Var.% nominal con respecto a similar mes del año anterior)

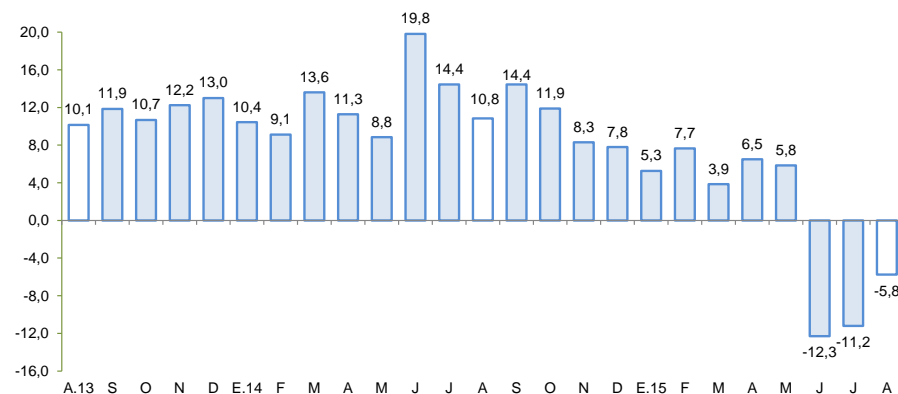

Fuente: SBS.

## La inversión pública cayó 67,3 por ciento en agosto, por la menor ejecución a nivel del Gobierno Nacional y de los municipios.

### Inversión pública 1/ 2/ (En millones de nuevos soles)

	Agosto			Enero - Agosto		
	2 014	2 015	Var %real	2 014	2 015	Var %real
Gobierno Nacional	43,0	4,3	-90,3	79,3	43,6	-46,8
Gobierno Regional	10,8	11,5	2,7	82,6	34,7	-59,4
Gobiernos locales	30,5	12,8	-59,6	213,3	138,1	-37,3
<b>Inversión Pública</b>	<b>84,3</b>	<b>28,7</b>	<b>-67,3</b>	<b>375,3</b>	<b>216,4</b>	<b>-44,2</b>

1/ Información actualizada al 30 de setiembre de 2015.

2/ Comprende la adquisición de activos no financieros.

Fuente: Ministerio de Economía y Finanzas.

Elaboración: BCRP, Sucursal Huancayo. Departamento de Estudios Económicos.

### Crecimiento de la inversión pública (Var.% real con respecto a similar mes del año anterior)

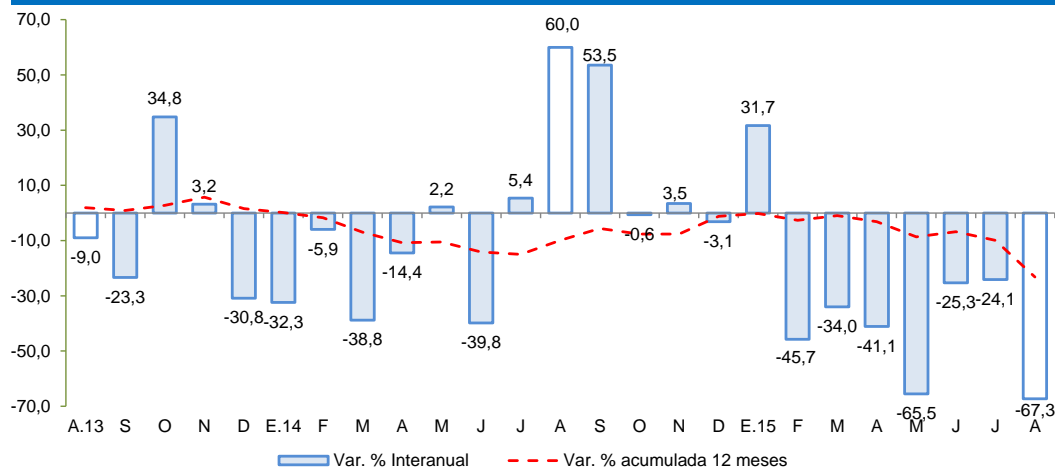

Fuente: MEF

- La **inversión pública** totalizó en agosto S/. 28,7 millones, menor en 67,3 por ciento con relación a agosto del año pasado. Al respecto, la disminución se registró a nivel del Gobierno Nacional (-90,3 por ciento) como de los gobiernos locales (-59,6 por ciento). En el periodo enero – agosto, la inversión pública sumó S/. 216,4 millones, inferior en 44,2 por ciento respecto al 2014, debido a la contracción en los tres niveles de gobierno. Al respecto, el presupuesto institucional modificado (PIM) para el 2015 es de S/. 781,2 millones ejecutándose sólo el 27,7 por ciento. Cabe precisar que, en el mismo periodo acumulado, la inversión se orientó principalmente a Transporte, Saneamiento, Salud y Educación, los que en conjunto representaron el 60,1 por ciento del total ejecutado. Por nivel de gobierno, las municipalidades registraron el mayor desembolso en inversiones con una participación de 63,8 por ciento.

- Entre los **principales proyectos** de inversión pública que se vienen ejecutando destacan: Instalación del servicio de readaptación social en el nuevo establecimiento penitenciario de Ica, la provincia de Ica, con un presupuesto anual de S/. 109,2 millones; Instalación de los servicios de agua potable y alcantarillado de la localidad de Marcona, en la provincia de Nasca, considerándose para el 2015 un presupuesto de S/. 33,5 millones; Construcción pistas y veredas en la urbanización La Esperanza del distrito de Pisco, provincia de Pisco, con un presupuesto de S/. 10,9 millones; Instalación de la defensa ribereña en la margen izquierda y derecha del río Ingenio, distrito de El Ingenio, provincia de Nasca (S/. 10,0 millones); y Mejoramiento y ampliación del sistema de agua potable e instalación del sistema integral de alcantarillado, en los Centros Poblados Santa Cruz de Villacurí, Santa Mónica, Virgen del Rosario y Nueva Ampliación 1 y 2, en el distrito de Salas, provincia de Ica con un presupuesto de S/. 9,0 millones.