



Ica: Síntesis de Actividad Económica - Julio 2015 -

**Departamento de Estudios Económicos
Sucursal Huancayo**

Lunes, 19 de octubre de 2015

El Banco Central de Reserva del Perú (BCRP) ha considerado presentar un conjunto de indicadores sectoriales de actividad económica con la finalidad de poder realizar el seguimiento del desempeño de la economía departamental. Para el sector real, se ha utilizado el Valor Bruto de Producción a precios del año 2007 para los sectores disponibles. Cabe señalar que a partir de enero 2014, el Instituto Nacional de Estadística (INEI) ha realizado el cambio de año base (de 1994 a 2007) para la construcción del Producto Bruto Interno (PBI) nacional, estando en elaboración la desagregación departamental. En la medida que se publique referida información, el BCRP volvería a elaborar para cada departamento un indicador agregado de actividad económica.

En julio, la actividad primaria mostró resultados mixtos. De ese modo se observó crecimientos en los sectores agropecuario (25,2 por ciento) y minero (1,0 por ciento), aunque se contrajo la producción pesquera (-71,4 por ciento).

Crecimiento de la producción agropecuaria 1/

(Var.% real respecto a similar mes del año anterior)

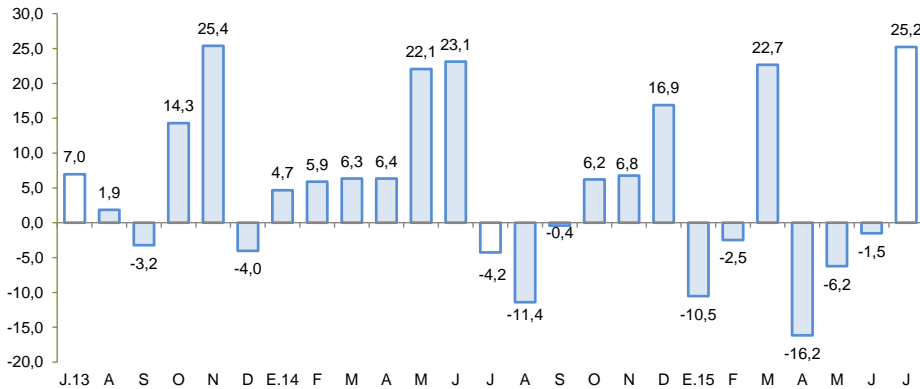

1/ A precios de 2007

Fuente: Ministerio de Agricultura y Riego

Crecimiento de la producción minera 1/

(Var.% real respecto a similar mes del año anterior)

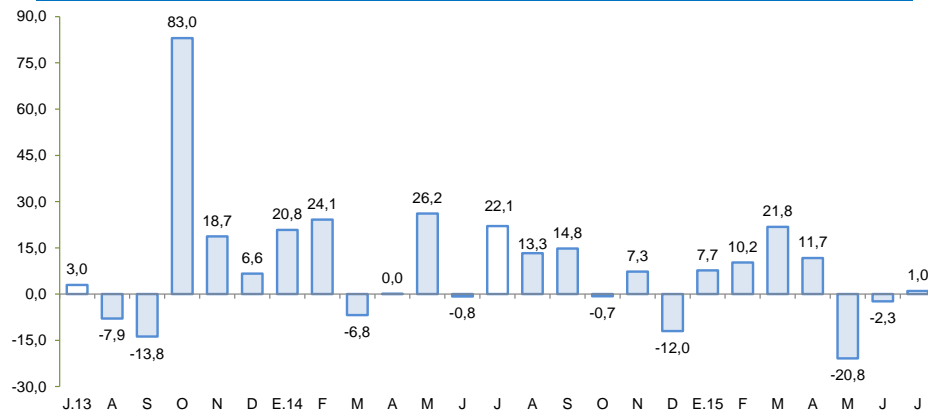

1/ A precios de 2007

Fuente: MINEM

Actividad Primaria

- El **sector agropecuario** creció 25,2 por ciento interanual en julio, debido a la mayor producción agrícola (36,5 por ciento) y pecuaria (8,5 por ciento). En el primer caso, por productos orientados al mercado externo y a la agroindustria, como espárrago (11,9 por ciento), tomate (18,8 por ciento), maíz amarillo duro (56,4 por ciento) y mandarina (134,5 por ciento); a lo que se añadió el incremento de la producción de huevo (5,4 por ciento) y carne de ave (14,7 por ciento).
- La **actividad pesquera** cayó 71,4 por ciento interanual, por la menor pesca para consumo humano indirecto (-95,0 por ciento) ante el establecimiento del periodo de veda para la pesca de anchoveta.
- La **actividad minera** creció 1,0 por ciento interanual, por la mayor extracción de cobre (2,8 por ciento), plata (16,9 por ciento) y oro (91,1 por ciento).

En cuanto a los otros indicadores de actividad económica, registraron desempeños positivos los arribos a establecimientos de hospedaje (4,4 por ciento) y el crédito total (2,2 por ciento). De otro lado disminuyeron, la producción industrial primaria (-21,5 por ciento), el empleo formal urbano (-0,2 por ciento) y la inversión pública (-24,1 por ciento).

- La **actividad manufacturera primaria** disminuyó 21,5 por ciento, con relación a julio de 2014, debido a la menor producción de hidrocarburos líquidos (-15,8 por ciento) y de productos pesqueros (-95,7 por ciento).
- Los **arribos a los establecimientos de hospedaje** crecieron en 4,4 por ciento interanual, por la menor afluencia de turistas nacionales (3,6 por ciento) y extranjeros (8,7 por ciento).
- El **empleo formal** en las empresas de más de 10 trabajadores en la ciudad de Ica disminuyó 0,2 por ciento en julio, debido a la menor contratación de la industria manufacturera (-18,3 por ciento), del comercio (-1,7 por ciento) y de transporte, almacenes y comunicaciones (-7,9 por ciento).
- El **crédito directo total** en la región (S/. 3 731 millones) creció 0,2 por ciento con relación a julio de 2014. Los créditos de consumo e hipotecario registraron crecimientos de 11,2 y 5,1 por ciento respectivamente.
- Por su parte, la **inversión pública** (S/. 51,5 millones) cayó 24,1 por ciento, ante la menor ejecución en todos los niveles de gobierno. En cuanto a los proyectos de inversión pública con mayor desembolso en el mes, destacaron, Mejoramiento y fortalecimiento del servicio del área de equipo mecánico de la Municipalidad de Chincha, provincia de Chincha (S/. 2,4 millones); Irrigación Liscay - San Juan de Yanac (S/. 2,3 millones); Mejoramiento de canales de riego de Acequia Grande y Pilpa en el sector urbano de la ciudad de Chincha Alta, provincia de Chincha (S/. 2,1 millones); Mejoramiento y ampliación del sistema de agua potable e instalación del sistema integral de alcantarillado, en los CC.PP. Santa Cruz de Villacuri, Santa Mónica, Virgen del Rosario, Nueva Ampliación 1 y 2, en el distrito de Salas (S/. 1,6 millones); e Instalación de los sistema de agua potable y alcantarillado de la localidad de Marcona, distrito de Marcona (S/. 1,4 millones).

Otros indicadores de actividad económica

(Variación % respecto a similar mes del año anterior)

	Feb. 15	Mar. 15	Abr. 15	May.15	Jun. 15	Jul. 15
Producción industrial primaria 1/	↓ -6,2	↓ -13,0	↓ -2,0	↓ -18,7	↓ -12,7	↓ -21,5
Arribos a los establec. de hospedaje	↑ 6,2	↓ -1,3	↓ -0,1	↑ 0,3	↓ -3,7	↑ 4,4
Empleo formal urbano 2/	↓ -3,0	↑ 0,3	↑ 2,2	↑ 1,4	↓ -0,3	↓ -0,2
Crédito total 3/	↑ 8,7	↑ 8,2	↑ 7,6	↑ 7,9	↑ 2,2	↑ 2,2
Crédito de consumo 3/	↑ 9,8	↑ 10,3	↑ 11,0	↑ 11,5	↑ 12,3	↑ 11,2
Crédito hipotecario 3/	↑ 9,1	↑ 8,5	↑ 7,4	↑ 6,0	↑ 5,3	↑ 5,1
Inversión pública 1/	↓ -45,7	↓ -34,0	↓ -41,1	↓ -65,5	↓ -25,3	↓ -24,1

1/ En términos reales.

2/ En empresas de 10 a más trabajadores situadas en la ciudad de Ica.

3/ En términos nominales.

Fuentes: BCRP - Sucursal Huancayo, MINEM, PRODUCE, MINCETUR, MTPE, SBS y MEF.

Los proyectos de inversión previstos en los sectores minero, transportes, energético, inmobiliario y retail suman un total de US\$ 3 156 millones.

- En minería, la empresa **Shougang Hierro Perú**, viene efectuando la ampliación de su mina de hierro en el distrito de San Juan de Marcona, provincia de Nazca, con una inversión de US\$ 1 500 millones. Asimismo la compañía minera **Milpo**, está ejecutando la ampliación de su proyecto polimetálico Cerro Lindo con un desembolso de US\$ 40 millones. La minera **Shouxin Perú**, esta desarrollando el proyecto de explotación de relaves polimetálicos con una inversión de US\$ 239 millones; mientras que la empresa **Marcobre**, tiene a su cargo el proyecto cuprífero Mina Justa en el distrito de San Juan de Marcona, con una inversión de US\$ 744 millones, proveyéndose iniciar operaciones el 2016 con una producción anual de 110 mil toneladas métricas finas de cobre.
- En cuanto a transportes el **Consorcio Terminal Portuario Paracas**, ganador de la concesión por 30 años del puerto General San Martín de Pisco, invertirá US\$ 250 millones en la construcción y reconstrucción de los muelles, almacenes, patios de depósitos de mercancía, dragado, entre otros. Se espera que el puerto iniciará operaciones el 2017. De otro lado, **Aeropuertos del Perú**, está culminando la renovación del Aeropuerto Internacional de Pisco, el cual estaría demandando una inversión de US\$ 52 millones,.
- Respecto a lo energético, la empresa **Generación Eléctrica Las Salinas**, obtuvo la aprobación de su estudio de impacto ambiental para su proyecto eólico Samaca, en el distrito de Santiago, provincia de Ica, considerándose una inversión de US\$ 287 millones, que se invertirán principalmente en la compra de los aerogeneradores, obras civiles e infraestructura de las líneas de transmisión, redes subterráneas y subestaciones. La construcción comenzaría a fines del 2015 y la operación se iniciaría a partir del 2018.
- En el sector inmobiliario, la empresa **Custer** viene desarrollando un proyecto denominado Condominio de Playa Oasis Bahía Paracas, la cual se encontraría lista en su primera etapa a fines del 2015. Al respecto, en esta primera parte se planea totalizar una inversión de US\$ 48 millones, en un total de 20 hectáreas y 181 lotes para venta, mientras que la segunda y tercera, que se desarrollarán posteriormente, constará de 115 lotes.

El sector agropecuario creció 25,2 por ciento interanual en julio, debido a la mayor producción de espárrago (11,9 por ciento), tomate (18,8 por ciento), maíz amarillo duro (56,4 por ciento) y mandarina (134,5 por ciento); a lo que se añadió el incremento de la producción de huevo (5,4 por ciento) y carne de ave (14,7 por ciento).

Producción de principales productos agropecuarios 1/ (En toneladas)

Subsectores	Estructura Porcentual 2013 2/	Julio				Enero - Julio			
		2014	2015	Var.%	Contribución al crecimiento 3/	2014	2015	Var.%	Contribución al crecimiento 3/
PRODUCCIÓN AGRÍCOLA	71,3			36,5	21,8			-0,6	-0,4
Orientado al mercado externo y agroindustria 2/	61,2			34,6	12,9			-3,7	-2,2
Espárrago	21,4	8 165	9 139	11,9	1,8	68 937	71 573	3,8	0,6
Uva	10,4	48	61	26,0	0,0	103 524	119 114	15,1	1,7
Algodón 1/	8,1	1 334	1 063	-20,4	-0,4	60 053	44 466	-26,0	-3,0
Tomate	4,0	2 816	3 346	18,8	0,2	82 085	55 587	-32,3	-1,4
Alcachofa	3,6	86	287	233,3	0,2	301	287	-4,6	0,0
Maíz amarillo duro	3,5	8 939	13 981	56,4	2,1	73 458	99 919	36,0	1,3
Cebolla cabeza amarilla	3,2	4 474	4 990	11,5	0,2	26 227	19 551	-25,5	-0,3
Páprika	3,1	939	427	-54,5	-2,0	8 985	1 596	-82,2	-3,4
Mandarina	2,0	9 641	22 606	134,5	5,8	66 340	88 937	34,1	1,2
Palto	2,0	7 176	13 905	93,8	4,9	37 963	48 156	26,8	0,9
Pallar grano seco	1,4	381	1 689	342,6	2,6	500	1 957	291,3	0,3
Tangelo	0,8	18 337	28 723	56,6	3,4	26 959	38 333	42,2	0,4
Pecano	0,6	405	406	0,2	0,0	1 958	2 063	5,4	0,1
Orientado al mercado interno 2/	10,1			39,6	8,9			24,3	1,8
Papa	1,9	10 028	14 120	40,8	1,2	10 770	15 658	45,4	0,2
Zapallo	1,0	8 881	11 832	33,2	0,8	18 207	31 175	71,2	0,4
Alfalfa	0,9	13 641	14 092	3,3	0,0	94 195	93 082	-1,2	0,0
Maíz choclo	0,6	663	1 279	92,9	0,2	1 213	1 677	38,3	0,0
Camote	0,4	858	1 543	79,8	0,2	12 121	17 659	45,7	0,2
PRODUCCIÓN PECUARIA	28,7			8,5	3,4			2,0	0,7
Huevo	15,3	10 818	11 403	5,4	1,1	73 104	78 655	7,6	1,3
Carne de ave 4/	10,8	5 422	6 218	14,7	2,3	41 037	39 015	-4,9	-0,7
SECTOR AGROPECUARIO 1/	100,0			25,2	25,2			0,3	0,3

1/ Cifras preliminares.

2/ A precios de 2007

3/ En base a la estructura de similar periodo de 2014.

4/ Peso neto.

Fuente: Ministerio de Agricultura y Riego.

Elaboración: BCRP, Sucursal Huancayo. Departamento de Estudios Económicos.

- El subsector agrícola creció 36,5 por ciento, en julio y obedeció a la mayor producción orientada al mercado externo y agroindustria (34,6 por ciento) como de aquellos productos destinados al mercado interno (39,6 por ciento). En el primer grupo, se expandió la producción de espárrago (11,9 por ciento) por los mayores rendimientos agrícolas por efecto de la mayor temperatura del ambiente; tomate (18,8 por ciento) por adelanto de cosechas; maíz amarillo duro (56,4 por ciento) debido a la sustitución parcial del cultivo aldonero y, mandarina (134,5 por ciento) y palto (93,8 por ciento) por mayores áreas cosechadas, ante el ingreso de nuevas áreas cultivables para exportación. Al respecto, en las últimas 5 campañas agrícolas se efectuaron siembras con la finalidad de atender al mercado de Estados Unidos de América. Respecto a la producción con destino al mercado interno, el aumento se sustentó en la mayor producción de papa (40,8 por ciento), camote (79,8 por ciento) y zapallo (33,2 por ciento), debido a la mayor demanda de mercados regionales (principalmente de Lima).

- En cuanto al subsector pecuario, el incremento de 8,5 por ciento en el mes, obedeció a la mayor producción de huevo (5,4 por ciento) y carne de ave (14,7 por ciento). De otro lado, en el periodo de enero a julio, si bien aumentó la producción de huevo (7,6 por ciento), la menor producción de carne de ave (-4,9 por ciento) la contrarrestó parcialmente y determinó una expansión del sub sector de 2,0 por ciento. Cabe destacar que, en cuanto a la participación en el VBP del sub sector, lideraron la producción de carne de ave (38,6 por ciento) y huevos (52,3 por ciento), por la actividad avícola intensiva de las granjas asentadas principalmente en la provincia de Chincha.

En julio, la producción pesquera cayó 71,4 por ciento, principalmente por la menor extracción para consumo humano indirecto.

Producción Pesquera 1/

(Var. % real respecto al mismo periodo del año anterior)

Destino	Julio			Enero - Julio		
	2014	2015	Var. % 2/	2014	2015	Var. % 2/
Consumo Humano Directo			129,1			67,1
Fresco	1 966	5 114	160,2	10 089	17 847	76,9
Enlatado	88	54	- 38,9	3 913	1 113	- 71,6
Curado	1 022	799	- 21,8	5 770	6 998	21,3
Congelado	616	399	- 35,3	5 097	1 954	- 61,7
Consumo Humano Indirecto			- 95,0			53,5
Anchoveta	144 097	6 280	- 95,6	469 329	724 096	54,3
Otras especies	1 496	962	- 35,7	12 081	14 563	20,5
SECTOR PESCA 2/			- 71,4			55,6

1/ Cifras preliminares.

2/ A precios de 2007.

Fuente: Ministerio de la Producción y Dirección Regional de Producción de Ica.

Elaboración: BCRP, Sucursal Huancayo. Departamento de Estudios Económicos.

- La **producción pesquera** disminuyó 71,4 por ciento en julio, por la contracción de la pesca para consumo humano indirecto (-95,0 por ciento) ante el establecimiento del periodo de veda para la pesca de anchoveta, luego de que el Ministerio de la Producción estableciera mediante Resolución Ministerial N° 098-2015-Produce el límite máximo total de captura permisible de la primera temporada de pesca de dicha especie en la zona norte – centro en 2,58 millones de toneladas.
- El precio promedio de la harina de pescado en julio fue de US\$ 1 504 por tonelada, nivel menor en 5,4 por ciento respecto al mes previo, y en 16,4 por ciento con relación a similar mes de 2014.

Cotización de la harina de pescado

(US\$/Tonelada – Hamburgo)

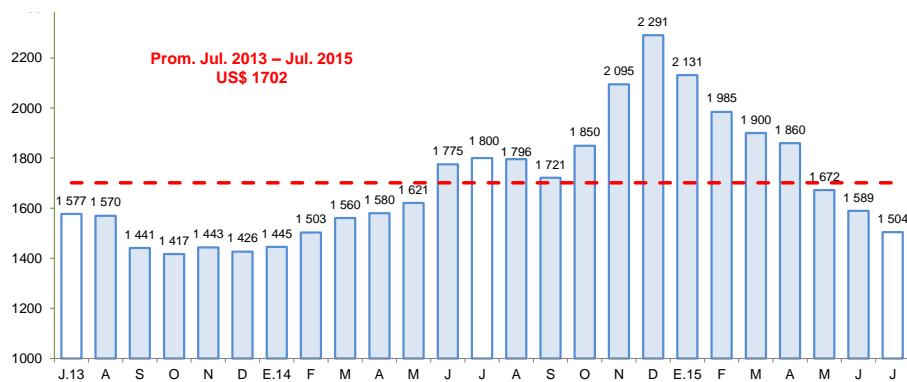

Fuente: Bloomberg.

En julio, la producción minera creció 1,0 por ciento, principalmente por la mayor producción de cobre (2,8 por ciento) y oro (91,1 por ciento).

Producción Minera 1/

(Var. % real respecto al mismo periodo del año anterior)

Mineral	Estructura Porcentual 2013 2/	Julio			Enero - Julio				
		2014	2015	Var.%	Contribución 3/	2014	2015	Var.%	Contribución 3/
Hierro (TMF)	38,5	652 033	646 275	-0,9	-0,3	4 831 664	4 852 982	0,4	0,2
Zinc (TMF)	34,0	15 363	15 318	-0,3	-0,1	98 952	109 383	10,5	3,3
Cobre (TMF)	20,5	3 573	3 673	2,8	0,6	24 730	23 190	-6,2	-1,2
Plata (Onzas troy)	3,9	281 501	329 109	16,9	0,6	1 984 093	2 433 212	22,6	0,8
Plomo (TMF)	2,6	1 371	1 363	-0,6	-0,0	9 571	10 942	14,3	0,4
Oro (Onzas troy)	0,4	478	913	91,1	0,3	5 072	6 268	23,6	0,1
SECTOR MINERÍA 2/	100,0			1,0	1,0			3,5	3,5

1/ Cifras preliminares.

2/ A precios de 2007.

3/ En base a la estructura porcentual de similar periodo de 2014.

Fuente: Ministerio de Energía y Minas.

Elaboración: BCRP, Sucursal Huancayo. Departamento de Estudios Económicos.

- La **producción minera** creció 1,0 por ciento en julio, debido a la mayor producción de metales básicos como cobre (2,8 por ciento), plata (16,9 por ciento) y oro (91,1 por ciento), lo que contrarrestó la disminución en hierro (-0,9 por ciento) y zinc (-0,3 por ciento).
- En términos de participación en el Valor Bruto de Producción (VBP) minero, en el 2015, destacó hierro con 40,9 por ciento, seguido de zinc y cobre con 33,6 y 18,0 por ciento, respectivamente.

Crecimiento de la producción minera 1/

(Var.% real respecto a similar mes del año anterior)

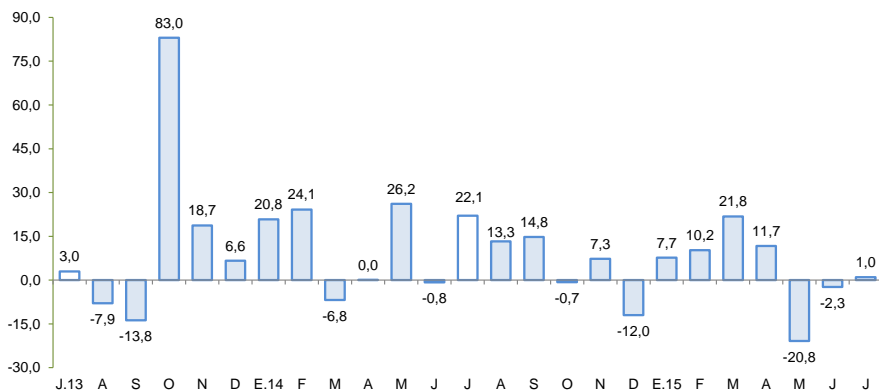

1/ A precios de 2007

Fuente: MINEM

Precio promedio de exportación de hierro

(US\$/Tonelada)

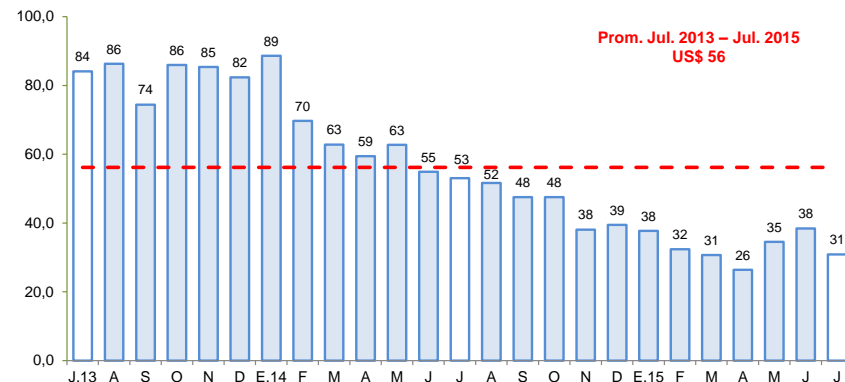

Fuente: BCRP

En el séptimo mes del año, la producción manufacturera primaria se contrajo en 21,5 por ciento.

Producción Manufacturera Primaria 1/

(Var. % real respecto al mismo periodo del año anterior)

Ramaz de Actividad	Estructura porcentual 2013 2/	Julio		Enero - Julio	
		Var. %	Contribución 3/	Var. %	Contribución 3/
Refinación de Metales	8,7	58,1	2,8	-14,6	-1,3
Estaño refinado	8,7	58,1	2,8	-14,6	-1,3
Hidrocarburos líquidos	87,5	-15,8	-13,2	-14,6	-12,5
Glp	40,1	-10,4	-3,9	-8,1	-3,2
Gasolina	38,2	-17,6	-6,4	-19,6	-7,2
Diesel y fuel oil	9,1	-28,5	-2,9	-22,0	-2,1
Productos pesqueros	3,8	-95,7	-11,2	51,0	2,9
Harina de pescado	3,4	-95,8	-10,7	54,8	2,9
Aceite de pescado	0,4	-92,1	-0,5	16,5	0,1
Manufactura Primaria	100,0	-21,5	-21,5	-10,8	-10,8

1/ Cifras preliminares.

2/ A precios de 1994.

3/ En puntos porcentuales

Fuente: Ministerio de Energía y Minas, y Ministerio de la Producción.

Elaboración: BCRP, Sucursal Huancayo. Departamento de Estudios Económicos.

- El **procesamiento primario de recursos** disminuyó 21,5 por ciento, por la menor producción de hidrocarburos líquidos (-15,8 por ciento) y de productos pesqueros (-95,7 por ciento), aunque fue parcialmente contrarrestado por la mayor producción de estaño refinado (58,1 por ciento).

Crecimiento de la producción manufacturera primaria 1/

(Var. % real respecto a similar mes del año anterior)

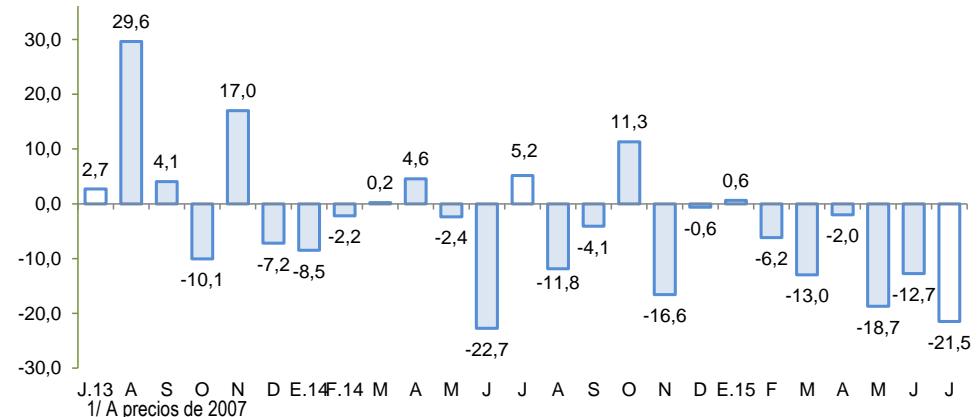

Fuente: MINEM y PRODUCE.

El empleo formal en las empresas de más de 10 trabajadores en la ciudad de Ica, disminuyó 0,2 por ciento en julio.

Ciudad de Ica: Índice mensual de empleo en empresas privadas formales de 10 a más trabajadores 1/

(Octubre 2010 = 100)

	Julio			Enero - Julio		
	2014	2015	Var. %	2014	2015	Var. %
Extractiva 2/	91,1	96,0	5,4	99,5	103,9	4,4
Industria manufacturera	63,8	52,1	-18,3	70,5	61,7	-12,4
Comercio	108,7	106,9	-1,7	108,0	107,6	-0,4
Transporte, almacenes y comunicaciones	166,2	153,0	-7,9	155,0	162,8	5,1
Servicios 3/	117,0	119,1	1,8	103,6	104,2	0,5
Total	90,2	90,0	-0,2	94,1	94,3	0,2

Nota: La Información correspondiente al primer día de cada mes.

1/ Cifras preliminares.

2/ Conformada por las subramas agricultura, pesca y minería.

3/ Conformada por las subramas servicios prestados a empresas, restaurantes y hoteles, estab. financieros, enseñanza, servicios sociales y comunales; y electricidad, gas y agua.

Fuente: MTPE - Encuesta Nacional de Variación del Empleo (ENVME).

Elaboración: BCRP, Sucursal Huancayo. Departamento de Estudios Económicos.

- El **empleo** en la ciudad de Ica, en empresas privadas formales de 10 a más trabajadores, disminuyó 0,2 por ciento en julio, aunque creció en lo que va del año en 0,2 por ciento. En el primer caso, se explicó por la menor contratación de la industria manufacturera (-18,3 por ciento), del comercio (-1,7 por ciento) y de transporte, almacenes y comunicaciones (-7,9 por ciento). De otro lado, en lo que va del año, la mayor contratación de la actividad extractiva (4,4 por ciento) como la de servicios (0,5 por ciento) explicó el crecimiento acumulado.

Ciudad de Ica: Crecimiento del empleo formal urbano

(Var.% con respecto a similar mes del año anterior)

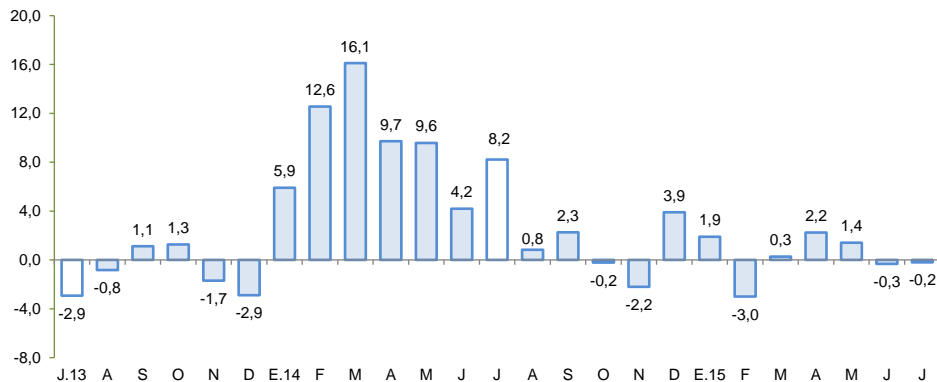

Fuente: MINTRA.

En julio, el crédito directo total en la región (S/. 3 731 millones) creció 2,2 por ciento respecto de similar mes del año anterior, y en 0,2 por ciento con relación al mes previo. Los créditos de consumo e hipotecario registraron crecimientos de 11,2 y 5,1 por ciento respectivamente, en términos interanuales.

Ica: Crédito Directo (Saldos a fin de periodo)

	SalDOS en millones de nuevos soles		Tasa de crecimiento (%)	
	Jun-15	Jul-15	Mes	12 Meses
Banco de la Nación	115	115	-0,3	5,0
Agrobanco	262	264	0,7	58,8
Banca Múltiple	2 662	2 690	1,0	6,7
Instituciones No Bancarias	682	662	-2,9	-22,5
Financieras	205	183	-10,7	-10,3
Cajas Municipales	458	460	0,4	9,9
Cajas Rurales	9	9	-3,0	-96,0
Edpymes	10	10	3,1	22,9
Arrendamiento Financiero	0	0	-	-
TOTAL	3 721	3 731	0,2	2,2
Empresas	2 149	2 157	0,3	-2,4
Personas	1 572	1 574	0,1	9,4
Consumo	1 107	1 106	-0,1	11,2
Hipotecario	465	468	0,6	5,1
MN	2 582	2 589	0,3	5,6
ME	1 139	1 141	0,2	-4,6
ME (Mill. US\$)	382	383	0,2	-4,6

Fuente: SBS y AFP.

Elaboración: BCRP, Sucursal Huancayo. Departamento de Estudios Económicos.

- La **morosidad** de junio alcanzó 5,5 por ciento, nivel mayor en 0,8 de punto porcentual respecto a similar mes de 2014. Los mayores ratios se registraron en las Cajas Rurales (20,1 por ciento) y Edpymes (9,8 por ciento), principalmente en créditos de consumo y a la micro y pequeña empresa.

Ica: Crecimiento del crédito directo

(Var.% nominal con respecto a similar mes del año anterior)

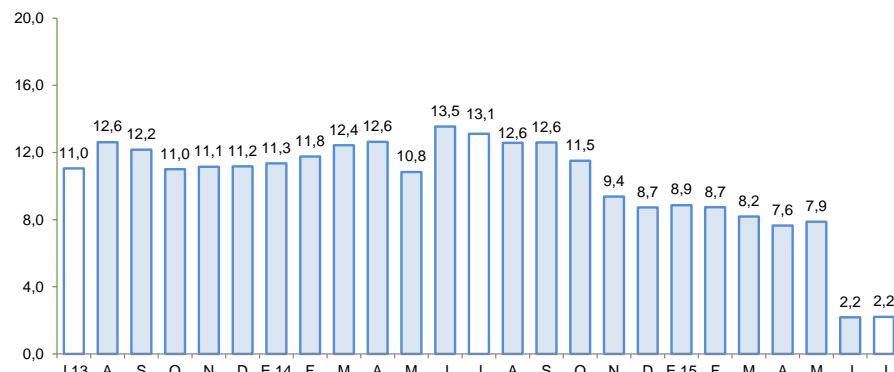

Fuente: SBS.

Ica: Tasa de morosidad 1/

(Porcentaje)

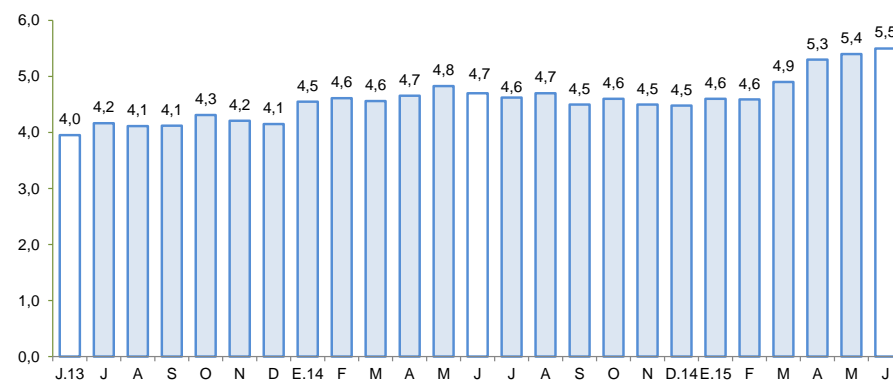

1/ Morosidad = (créditos vencidos + créditos en cobranza judicial) / colocaciones brutas.

Fuente: SBS.

Los depósitos (S/. 2 183 millones) disminuyeron en 11,2 por ciento respecto de julio del año pasado, pero crecieron en 1,4 por ciento con relación al mes previo. En el primer caso, cayeron las captaciones a plazo (-98,6 por ciento), debido a la intervención de la SBS a la Caja Rural Señor de Luren.

Ica: Depósitos (Saldos a fin de periodo)

	Saldos en millones de nuevos soles		Tasa de crecimiento (%)	
	Jun-15	Jul-15	Mes	12 Meses
Banco de la Nación	243	249	2,7	4,7
Banca Múltiple	1 495	1 507	0,8	7,1
Instituciones No Bancarias	415	427	2,8	-47,6
Financieras	8	8	-0,9	2,2
Cajas Municipales	401	413	3,0	7,3
Cajas Rurales	6	6	-4,0	-98,6
TOTAL	2 153	2 183	1,4	-11,2
Vista	552	526	-4,7	2,1
Ahorro	883	933	5,7	2,4
A plazo	717	723	0,8	-29,9
MN	1 564	1 617	3,4	-14,3
ME	589	565	-4,1	-1,1
ME (Mill. US\$)	198	190	-4,1	-1,1

Fuente: SBS y AFP.

Elaboración: BCRP, Sucursal Huancayo. Departamento de Estudios Económicos.

Ica: Crecimiento de los depósitos (Var.% nominal con respecto a similar mes del año anterior)

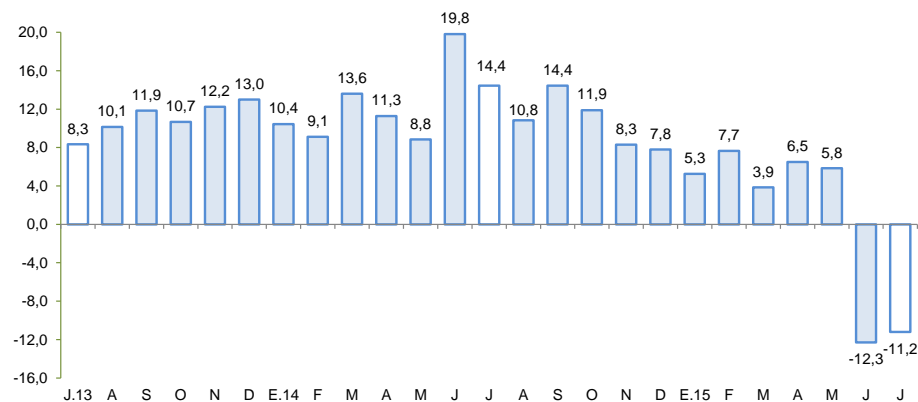

Fuente: SBS.

La inversión pública cayó 24,1 por ciento en julio, por la menor ejecución en todos los niveles de gobierno, sobretodo a nivel del Gobierno Regional (-63,5 por ciento).

Inversión pública 1/ 2/ (En millones de nuevos soles)

	Julio			Enero - Julio		
	2 014	2 015	Var % real	2 014	2 015	Var % real
Gobierno Nacional	6,5	3,2	-52,4	36,3	39,2	4,7
Gobierno Regional	15,7	5,9	-63,5	71,9	23,2	-68,8
Gobiernos locales	43,3	42,3	-5,6	182,8	125,3	-33,6
Inversión Pública	65,5	51,5	-24,1	291,0	187,7	-37,5

1/ Información actualizada al 31 de agosto de 2015.

2/ Comprende la adquisición de activos no financieros.

Fuente: Ministerio de Economía y Finanzas.

Elaboración: BCRP, Sucursal Huancayo. Departamento de Estudios Económicos.

Crecimiento de la inversión pública (Var.% real con respecto a similar mes del año anterior)

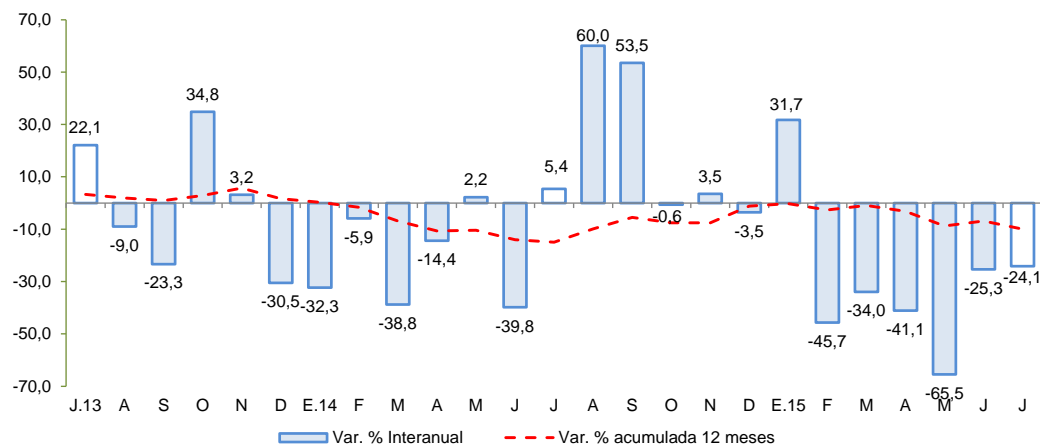

Fuente: MEF

- La **inversión pública** ejecutada en julio fue S/. 51,5 millones, menor en 24,1 por ciento con relación a julio del año pasado. Al respecto, la disminución se registró en todos los niveles de gobierno. En el periodo enero – julio, la inversión pública sumó S/. 187,7 millones, inferior en 37,5 por ciento respecto al 2014. Al respecto, el presupuesto institucional modificado (PIM) para el 2015 es de S/. 782,9 millones ejecutándose sólo el 24,0 por ciento. De otro lado, si bien la inversión del Gobierno Nacional aumentó en 4,7 por ciento, fue contrarrestado por la disminución en el Gobierno Regional (-68,8 por ciento) y municipalidades (-33,6 por ciento). Cabe precisar que, en el mismo periodo acumulado, la inversión se orientó principalmente a Transporte, Saneamiento, Cultura y Deporte, y Educación, los que en conjunto representaron el 62,0 por ciento del total ejecutado. Por nivel de gobierno, las municipalidades registraron el mayor desembolso en inversiones con una participación de 66,8 por ciento.

- Entre los **principales proyectos** de inversión pública que se vienen ejecutando destacan: Instalación del servicio de readaptación social en el nuevo establecimiento penitenciario de Ica, la provincia de Ica, con un presupuesto anual de S/. 109,2 millones; Instalación de los servicios de agua potable y alcantarillado de la localidad de Marcona, en la provincia de Nasca, con un presupuesto de S/. 33,9 millones para el 2015; Construcción pistas y veredas en la urbanización La Esperanza del distrito de Pisco, con un presupuesto de S/. 10,8 millones; Instalación de la defensa ribereña en la margen izquierda y derecha del río Ingenio, distrito de El Ingenio, provincia de Nasca (S/. 10,0 millones); y Mejoramiento del sistema de agua potable e instalación del sistema integral de alcantarillado en el distrito de Salas, provincia de Ica con un presupuesto de S/. 9,0 millones.