



Huánuco: Síntesis de Actividad Económica - Diciembre 2015 -

Departamento de Estudios Económicos
Sucursal Huancayo

Viernes, 17 de marzo 2016

El Banco Central de Reserva del Perú (BCRP) ha considerado presentar un conjunto de indicadores sectoriales de actividad económica con la finalidad de poder realizar el seguimiento del desempeño de la economía departamental. Para el sector real, se ha utilizado el Valor Bruto de Producción a precios del año 2007 para los sectores disponibles. Cabe señalar que a partir de enero 2014, el Instituto Nacional de Estadística (INEI) ha realizado el cambio de año base (de 1994 a 2007) para la construcción del Producto Bruto Interno (PBI) nacional, estando en elaboración la desagregación departamental. En la medida que se publique referida información, el BCRP volvería a elaborar para cada departamento un indicador agregado de actividad económica.

Durante diciembre, el sector minero se incrementó en 49,9 por ciento interanual, debido a la mayor producción de cobre, plomo, zinc y plata. De forma contraria, la producción agropecuaria disminuyó en 6,2 por ciento interanual, ante los resultados negativos de los sub sectores agrícola (-8,3 por ciento) y pecuario (-0,5 por ciento).

Actividad Primaria

- El **sector agropecuario** decreció en 6,2 por ciento interanual durante diciembre, justificado por la reducción de los sub sectores agrícola (-8,3 por ciento) y pecuario (-0,5 por ciento); en el primer caso, sustentado por papa, piña, zapallo, olluco y maíz amarillo duro; y en el segundo, por la menor oferta de huevo, además de carnes de vacuno y caprino. Entre enero y diciembre, se expandió en 3,7 por ciento, explicado por la mayor oferta de las partes agrícola (3,5 por ciento) y pecuaria (4,1 por ciento).
- La **actividad minera** se incrementó en 49,9 por ciento durante diciembre, sumando siete meses de continuo crecimiento, ante la mayor producción de cobre (14,5 por ciento), plomo (89,9 por ciento), zinc (42,4 por ciento) y plata (35,0 por ciento). Entre enero y diciembre, se expandió en 34,0 por ciento, influenciado por la mayor producción de concentrados mineros de plomo (76,2 por ciento), zinc (40,9 por ciento) y plata (5,0 por ciento), disminuyendo únicamente en cobre (-22,2 por ciento).

Crecimiento de la producción agropecuaria 1/ (Var.% real respecto a similar mes del año anterior)

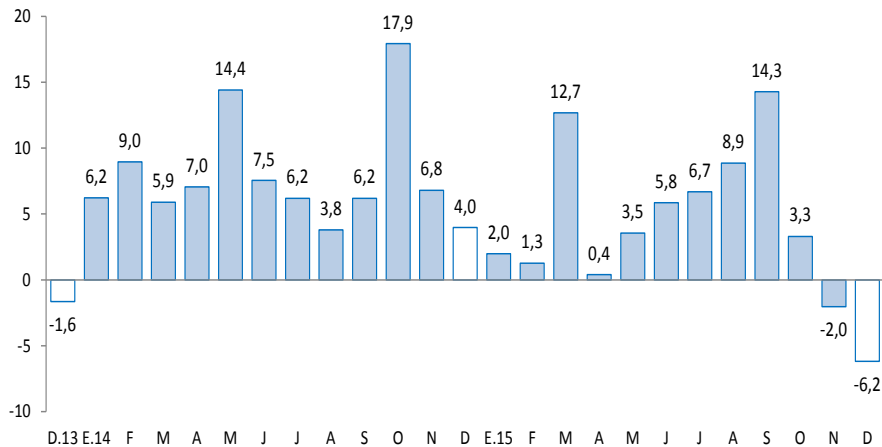

1/ A precios de 2007
Fuente: Ministerio de Agricultura y Riego

Crecimiento de la producción minera 1/ (Var.% real respecto a similar mes del año anterior)

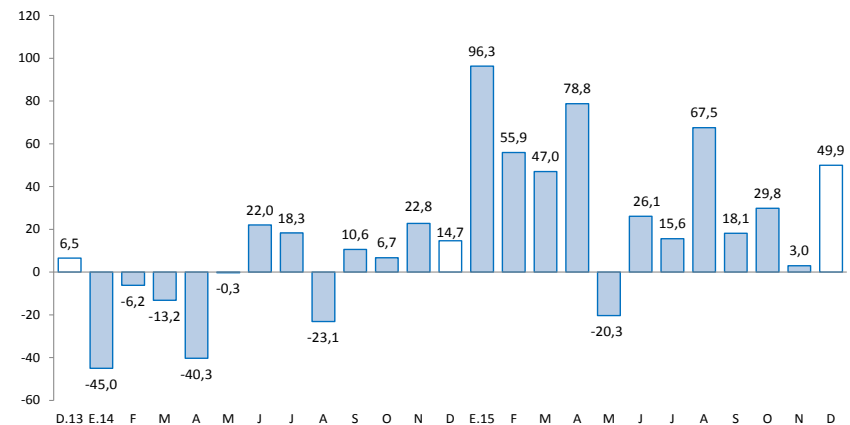

1/ A precios de 2007
Fuente: MINEM

En diciembre, sobresalió el incremento de los arribos a los establecimientos de hospedaje (8,3 por ciento); crédito directo total (11,2 por ciento); crédito de consumo (16,5 por ciento); crédito hipotecario (1,9 por ciento); y la inversión pública (34,5 por ciento).

- Los **despachos de cemento** disminuyeron en 20,4 por ciento, asociado a la reducción de la inversión privada, toda vez que se viene finalizando la construcción de la Central Hidroeléctrica Chaglla. Entre enero y diciembre, crecieron ligeramente en 0,1 por ciento, influenciado por la inversión privada, destacando la construcción de viviendas, conjuntos habitacionales y de la Central Hidroeléctrica de Chaglla; a lo que se sumó el crecimiento de la inversión pública del Gobierno Nacional en 18,5 por ciento en el 2015.
- Los **arribos a los establecimientos de hospedaje** se incrementaron por octavo mes consecutivo, creciendo en diciembre en 8,3 por ciento interanual, explicados por la mayor afluencia de visitantes nacionales (8,0 por ciento) y extranjeros (132,0 por ciento). Entre enero y diciembre, los arribos (637,9 miles), se incrementó en 3,9 por ciento, explicado por la mayor afluencia de visitantes nacionales (3,9 por ciento), contrarrestado parcialmente por la disminución de la afluencia de visitantes extranjeros (-5,1 por ciento).
- El **crédito directo total** en la región (S/. 1 445 millones) creció en 11,2 por ciento interanual en diciembre, influenciado por los mayores montos colocados por la Banca Múltiple, Agrobanco, Banco de la Nación, Cajas Municipales y Edpymes. Según tipo, aumentaron en los orientados a consumo (16,5 por ciento), hipotecario (1,9 por ciento) y a empresas (10,2 por ciento).
- La **inversión pública** del mes (S/. 241 millones) creció en 34,5 por ciento interanual, ante los mayores montos devengados en el Gobierno Regional y las municipalidades. Entre enero y diciembre, sumó S/. 867 millones, lo que representó una reducción de 0,9 por ciento respecto a similar periodo de 2014. Los tres proyectos con mayor monto devengado fueron: “Construcción del Puente Pachitea y Accesos” con un gasto de S/. 70,9 millones a cargo del Gobierno Nacional; “Mejoramiento de la capacidad resolutive de los servicios de salud del hospital regional Hermilio Valdizán de Huánuco-nivel III-1” con un gasto de S/. 25,6 millones a cargo del Gobierno Regional; y “Rehabilitación y remodelación de la infraestructura educativa y equipamiento de la institución educativa Gómez Arias Dávila, provincia de Leoncio prado, distrito de Rupa-Rupa” con un gasto de S/. 22,8 millones a cargo del Gobierno Nacional.

Otros indicadores de actividad económica

(Variación % respecto a similar mes del año anterior)

	Jul.15	Ago.15	Set.15	Oct.15	Nov.15	Dic.15
Despachos de cemento 1/	↓ -1,3	↓ -11,2	↓ -12,5	↓ -5,3	↓ -20,5	↓ -20,4
Arribos a los establecimientos de hospedaje	↑ 4,8	↑ 13,1	↑ 0,6	↑ 20,1	↑ 7,4	↑ 8,3
Crédito total 2/	↑ 10,1	↑ 10,1	↑ 10,6	↑ 10,7	↑ 10,6	↑ 11,2
Crédito de consumo 2/	↑ 18,1	↑ 18,2	↑ 17,9	↑ 17,3	↑ 16,9	↑ 16,5
Crédito hipotecario 2/	↑ 7,8	↑ 6,7	↑ 6,4	↑ 5,4	↑ 3,2	↑ 1,9
Inversión pública 1/	↑ 12,5	↓ -44,2	↓ -17,7	↓ -19,7	↓ -26,1	↑ 34,5

1/ En términos reales.

2/ En términos nominales.

Fuentes: BCRP - Sucursal Huancayo, UNACEM, MINCETUR, MTPE, SBS y MEF.

Durante el 2015, la inversión minera en Huánuco alcanzó US\$ 19,9 millones, mayor en 24,9 por ciento respecto del mismo periodo de 2014, debido al mayor gasto de la Minera Raura.

- La empresa **Odebrecht**, a cargo de la construcción de la **Central Hidroeléctrica Chaglla**, viene desarrollando este proyecto con una inversión estimada en US\$ 1 247 millones, cuya potencia instalada será de 406 MW y 2 749,2 Gwh / año, y será alimentada por las aguas del río Huallaga, que serán embalsadas aproximadamente 30 Km aguas arriba del centro poblado Cayumba (a 50 Km de Tingo María). A diciembre de este año, se calculó que la obra contaba con un avance físico aproximado de 99,7 por ciento, por lo cual el inicio de operaciones sería en julio de 2016.
- En **electricidad**, la Empresa Hidroeléctrica Marañón S.R.L ejecuta la **Central Hidroeléctrica Marañón**, ubicada en las provincias de Huamalíes y Dos de Mayo. Se estima una potencia de 88,0 MWh y según OSINERGMIN las obras contaron con un avance físico de 38 por ciento a diciembre de este año. La inversión aproximada de todo el proyecto es de US\$ 183,9 millones y entraría en operaciones a mediados de 2018.
- En **electricidad**, a mediados de 2014 la empresa Odebrecht compró, a la empresa Volcan Compañía Minera, los derechos del **proyecto Hidroeléctrico Belo Horizonte**, pagando US\$ 31,5 millones. Se prevé una inversión de US\$ 389,2 millones, en una planta que tendrá una potencia instalada de 180 MWh. Con el cronograma de obras ya aprobado, se espera que entraría en operaciones a fines de 2021.
- En **electricidad**, un total de US\$ 505 millones invertirá la empresa Generación Andina y su socio británico Unión Energy Group, perteneciente al holding británico Unión Group, en diversos proyectos hidroenergéticos en el Valle del Monzón, provincia de Huamalíes, agrupados en el denominado **complejo hidroeléctrico El Carmen**. Este complejo consta de seis centrales hidroeléctricas que en conjunto producirán 55,2 megavatios: Chaupiyacu, 8 de Agosto, El Carmen, Muchcapata, Nueva Esperanza y Pan de Azúcar. De los seis proyectos, la Central Hidroeléctrica El Carmen y 8 de Agosto, demandarían ambos una inversión de US\$ 73 millones y entrarían en operación en febrero de 2016.
- En **minería**, la empresa Compañía Minera Vichaycocha SAC viene realizando trabajos de exploración en el denominado proyecto **Rondoni**, en el distrito de Cayma, provincia de Ambo. La inversión estimada del proyecto es de US\$ 350 millones y espera lograr una producción de 50 mil toneladas de cobre al año.
- En **construcción**, la constructora e inmobiliaria **Agencia de Servicios Múltiples Marítima S.A.C.** (AGESERMA), invertirá alrededor de US\$ 5,5 millones en la edificación de dos edificios, de 50 a 60 departamentos, en la ciudad de Huánuco, zona de Calicanto. El proyecto denominado “Residencial Templo IV” es el cuarto proyecto inmobiliario de la empresa en Huánuco.

La actividad agropecuaria registró un resultado negativo al decrecer en 6,2 por ciento interanual durante diciembre, justificado por las reducciones de los sub sectores agrícola (-8,3 por ciento) y pecuario (-0,5 por ciento); asimismo, entre enero y diciembre, se expandió en 3,7 por ciento, sustentado por la mayor oferta de las partes agrícola (3,5 por ciento) y pecuaria (4,1 por ciento).

Producción de principales productos agropecuarios 1/

(Miles de toneladas)

Subsectores	Estructura Porcentual 2013 /2	Diciembre			Enero - Diciembre		
		2 014	2 015	Var. %	2 014	2 015	Var. %
AGRÍCOLA	73,0			-8,3			3,5
Orientada al mercado interno 2/	67,7			-8,5			0,5
Papa Blanca	18,9	54,3	41,1	-24,4	441,0	405,4	-8,1
Papa Amarilla+Color	24,9	21,7	19,6	-9,9	216,4	219,3	1,4
Plátano	5,2	16,1	17,4	8,1	185,2	207,4	12,0
Yuca	1,9	3,9	4,0	2,8	56,1	56,8	1,2
Arroz Cáscara	2,4	1,9	2,0	2,3	28,0	34,6	23,4
Arveja Grano Verde	2,5	0,7	1,0	48,2	25,3	26,7	5,5
Olluco	0,9	1,3	1,3	-1,2	22,8	25,6	12,3
Maíz Amiláceo	2,4	0,0	0,0	-	18,8	17,9	-4,6
Orientada al mercado externo y agroindustria 2/	5,4			-5,6			40,7
Maíz A. Duro	2,3	3,4	2,2	-36,3	31,3	42,0	34,5
Cacao	1,4	0,2	0,3	58,4	3,7	5,3	43,0
Café	1,4	0,0	0,0	264,7	3,5	5,1	45,9
PECUARIO	27,0			-0,5			4,1
Carne de vacuno 3/	14,0	1,7	1,7	-3,9	19,6	20,1	2,5
Carne de ave 3/	0,6	0,1	0,1	7,9	1,2	1,3	6,0
Carne de ovino 3/	1,4	0,1	0,1	7,6	1,5	1,6	10,2
Leche	3,4	3,0	3,4	12,5	38,6	42,2	9,5
SECTOR AGROPECUARIO	100,0			-6,2			3,7

1/ Cifras preliminares

2/ A precios de 2007

3/ Peso neto

Fuente: Ministerio de Agricultura y Riego

Elaboración: BCRP, Sucursal Huancayo. Departamento de Estudios Económicos

En diciembre, el decrecimiento de 8,3 por ciento en el sub sector agrícola se sustentó en la menor oferta con destino al mercado interno (-8,5 por ciento) y del dirigido al mercado externo y agroindustria (-5,6 por ciento); en el primer caso, explicado por papa (blanca y amarilla), piña, zapallo y olluco; mientras que en el segundo, por la menor producción de maíz amarillo duro. Respecto a las reducciones de papa blanca y amarilla, se sustentaron por los menores rendimientos ante la escasez de lluvias en las provincias de Huánuco y Pachitea, principalmente. Entre enero y diciembre, la parte agrícola creció en 3,5 por ciento, influenciado por la mayor oferta al mercado interno (0,5 por ciento) y al mercado externo y agroindustria (40,7 por ciento); en el primer caso, por el incremento en plátano, papa amarilla, arroz cáscara, olluco, arveja grano verde, naranja y yuca; mientras que en el segundo, por la mayor producción de maíz amarillo duro, café y cacao.

La producción **pecuaria** decreció en 0,5 por ciento en el mes, ante la menor oferta de huevo, además de carnes de vacuno y caprino. Entre enero y diciembre, aumentó 4,1 por ciento, destacando la mayor oferta de leche, fibra de alpaca, además de carnes de vacuno, porcino, ovino, ave y alpaca; explicado en leche de vacuno, por el registro de mejores rendimientos, adecuada demanda y favorables precios de mercado.

La producción minera en diciembre se incrementó en 49,9 por ciento, ante la mayor producción de cobre, plomo, zinc y plata. Entre enero y diciembre, creció en 34,0 por ciento.

Producción Minera 1/

(Var. % real respecto al mismo periodo del año anterior)

	Estructura Porcentual 2013 2/	Diciembre			Enero - Diciembre		
		2 014	2 015	Var. %	2 014	2 015	Var. %
Cobre (TMF)	16,3	135	155	14,5	1 752	1 363	-22,2
Plomo (TMF)	17,5	1 488	2 826	89,9	12 188	21 477	76,2
Zinc (TMF)	46,0	2 590	3 688	42,4	24 006	33 823	40,9
Plata (Kg.f)	20,2	6 460	8 722	35,0	64 957	68 222	5,0
TOTAL 1/				49,9			34,0

1/ Cifras preliminares.

2/ A precios de 2007.

Fuente: Ministerio de Energía y Minas.

Elaboración: BCRP, Sucursal Huancayo. Departamento de Estudios Económicos.

- La **actividad minera** se incrementó en 49,9 por ciento durante diciembre, sumando siete meses de continuo crecimiento, ante la mayor producción de cobre (14,5 por ciento), plomo (89,9 por ciento), zinc (42,4 por ciento) y plata (35,0 por ciento). Entre enero y diciembre, se expandió en 34,0 por ciento, influenciado por la mayor producción de concentrados mineros de plomo (76,2 por ciento), zinc (40,9 por ciento) y plata (5,0 por ciento), disminuyendo únicamente en cobre (-22,2 por ciento).
- La producción se concentró en la empresa minera Raura, ubicada en la cumbre de la Cordillera Occidental, entre los departamentos de Huánuco (provincia de Lauricocha, distrito de San Miguel de Cauri) y Lima (provincia de Oyón).

Crecimiento de la producción minera 1/

(Var.% real respecto a similar mes del año anterior)

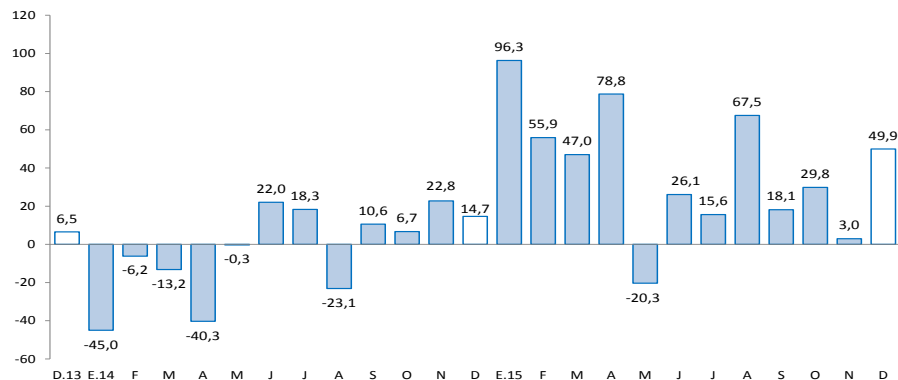

1/ A precios de 2007

Fuente: MINEM

Los despachos de cemento, decreció en 20,4 por ciento durante diciembre, sumando seis meses de continua disminución. Entre enero y diciembre, crecieron ligeramente en 0,1 por ciento respecto a similar periodo de 2014.

Despachos de cemento

(Var.% con respecto a similar mes del año anterior)

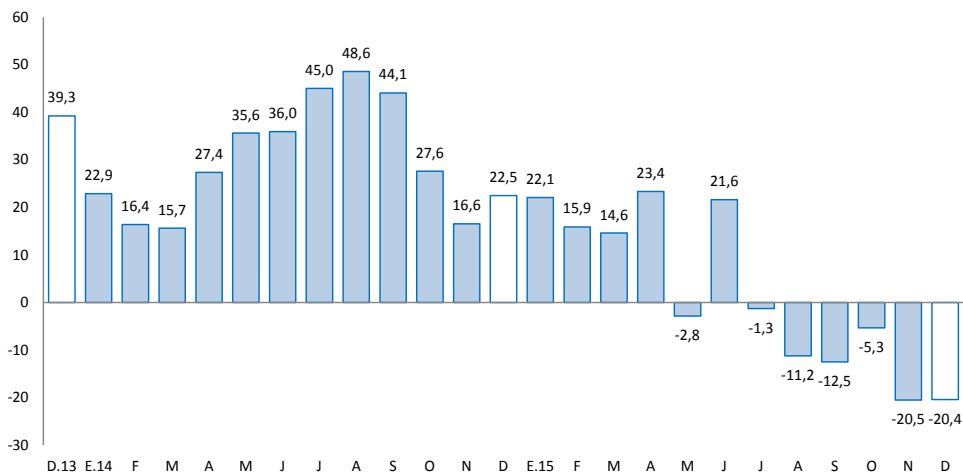

Fuente: UNACEM (Plantas Condorcocha y Atocongo).

- Los **despachos de cemento** decrecieron por sexto mes consecutivo, luego de incrementarse en 21,6 por ciento en junio pasado. En diciembre, disminuyó en 20,4 por ciento, debido a la reducción de la inversión privada, toda vez que se viene finalizando la construcción de la Central Hidroeléctrica Chaglla.
- Entre enero y diciembre, los despachos crecieron ligeramente en 0,1 por ciento comparado a similar periodo de 2014, influenciado por la mayor inversión privada, ante la mayor demanda de viviendas, principalmente por parte de familias inmigrantes que proceden de la ciudad de Cerro de Pasco; además de la construcción de la Central Hidroeléctrica Chaglla, durante el primer cuatrimestre del año, a cargo de la empresa Odebrecht con una inversión estimada de US\$ 1 247 millones.

El crédito directo total (S/. 1 445 millones) creció 11,2 por ciento interanual en diciembre. Los créditos con destino a las empresas, hipotecario y para consumo registraron aumentos de 10,2 por ciento, 1,9 por ciento y 16,5 por ciento, respectivamente.

Huánuco: Crédito Directo

(Saldos a fin de periodo en millones de nuevos soles, con Tipo de Cambio Fijo)

	Saldos en millones de nuevos soles		Tasa de crecimiento (%)	
	nov-15	dic-15	Mes	12 Meses
Banco de la Nación 1/	89	89	0,0	8,6
Agrobanco 2/	48	51	7,0	36,3
Banca Múltiple	786	790	0,6	15,4
Instituciones No Bancarias	505	514	1,8	3,9
Financieras	165	168	1,9	-12,1
Cajas Municipales	322	327	1,6	13,9
Cajas Rurales	0	0	-	-100,0
Edpymes	18	19	2,9	20,9
Total	1 428	1 445	1,2	11,2
Empresas	852	863	1,4	10,2
Personas	576	581	0,9	12,6
Consumo	435	441	1,3	16,5
Hipotecario	141	141	-0,3	1,9
MN	1 358	1 377	1,4	15,4
ME	70	68	-2,9	-36,5
ME (Mill. US\$)	23	23	-2,9	-36,5

1/ Considera sólo los créditos de consumo e hipotecario.

2/ No considera los créditos a las demás empresas del sistema financiero

Fuente: Superintendencia de Banca, Seguro y AFP.

Elaboración: BCRP, Sucursal Huancayo. Departamento de Estudios Económicos.

- La **morosidad** al mes de noviembre 2015, fue 5,2 por ciento, creciendo en 1,0 puntos porcentuales respecto a su similar del año pasado. Los mayores ratios se registraron en la Banca Múltiple (6,2 por ciento), Cajas Municipales (5,0 por ciento), Financieras (4,7 por ciento) y Edpymes (3,4 por ciento).

Huánuco: Crecimiento del crédito directo

(Var.% con respecto a similar mes del año anterior, con Tipo de Cambio Fijo)

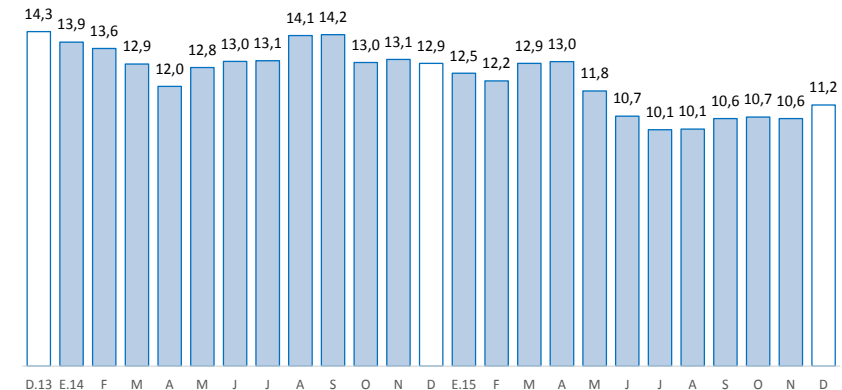

Fuente: SBS y AFP

Huánuco: Tasa de morosidad 1/

(Porcentaje)

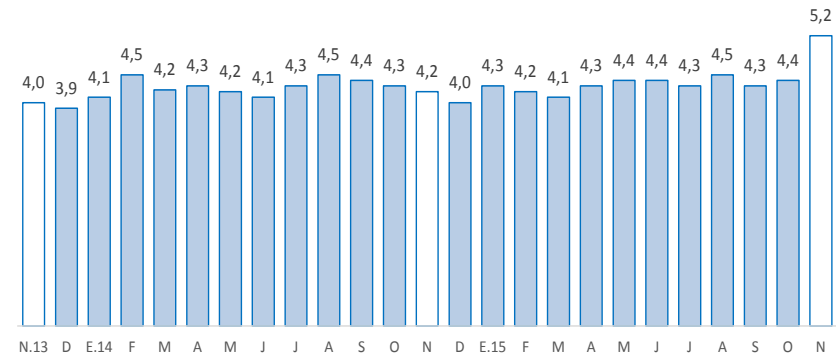

1/ Morosidad = (créditos vencidos + créditos en cobranza judicial) / créditos totales.

Fuente: SBS

Los depósitos en Huánuco (S/. 825 millones) decrecieron en 2,2 por ciento interanual en diciembre, debido a la menor captación de depósitos a plazo. Según tipo de moneda, decreció en 3,5 por ciento en los depósitos en moneda nacional; mientras que en moneda extranjera, aumentó en 8,9 por ciento.

Huánuco: Depósitos

(Saldos a fin de periodo en millones de nuevos soles, con Tipo de Cambio Fijo)

	Saldos en millones de nuevos soles		Tasa de crecimiento (%)	
	nov-15	dic-15	Mes	12 Meses
Banco de la Nación	287	292	1,8	1,8
Banca Múltiple	422	430	2,0	-6,5
Instituciones No Bancarias	101	103	1,4	6,5
Financieras	11	11	6,0	40,8
Cajas Municipales	91	92	0,8	3,6
Cajas Rurales	0	0	-	-100,0
TOTAL	810	825	1,9	-2,2
Vista	273	266	-2,8	5,5
Ahorro	383	400	4,6	1,0
A plazo	154	159	3,3	-18,5
MN	706	724	2,6	-3,5
ME	104	101	-2,9	8,9
ME (Mill. US\$)	35	34	-2,9	8,9

Fuente: Superintendencia de Banca, Seguro y AFP.

Elaboración: BCRP, Sucursal Huancayo. Departamento de Estudios Económicos.

Huánuco: Crecimiento de los depósitos

(Var.% real con respecto a similar mes del año anterior, con Tipo de Cambio Fijo)

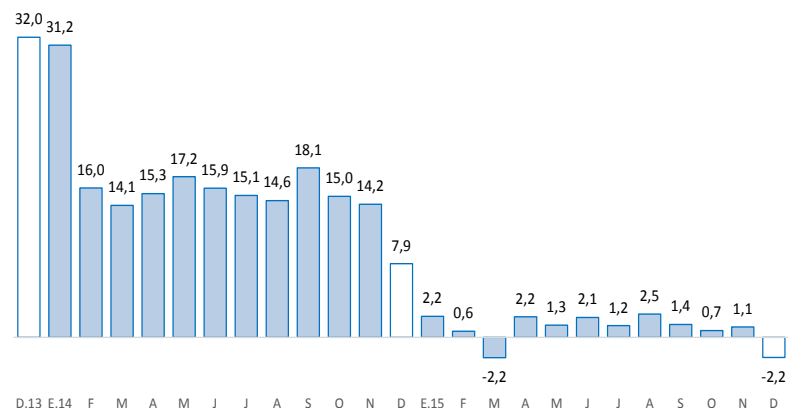

Fuente: SBS

La inversión pública creció en 34,5 por ciento interanual en diciembre. Entre enero y diciembre, disminuyó en 0,9 por ciento respecto de similar periodo de 2014.

Ejecución del Presupuesto de Inversiones 1/ 2/

(En millones de nuevos soles)

	Diciembre			Enero - Diciembre		
	2 014	2 015	Var.% real	2 014	2 015	Var.% real
Gobierno Nacional	74	45	-42,4	191	235	18,5
Gobierno Regional	25	69	168,4	234	232	-4,3
Gobiernos locales	73	128	67,6	421	401	-8,0
Total	172	241	34,5	846	867	-0,9

1/ Información actualizada al 31 de diciembre de 2015.

2/ Comprende la adquisición de activos no financieros

Fuente: Ministerio de Economía y Finanzas

Elaboración: BCRP, Sucursal Huancayo. Departamento de Estudios Económicos.

Crecimiento de la Ejecución del Presupuesto de Inversiones

(Var.% real con respecto a similar mes del año anterior)

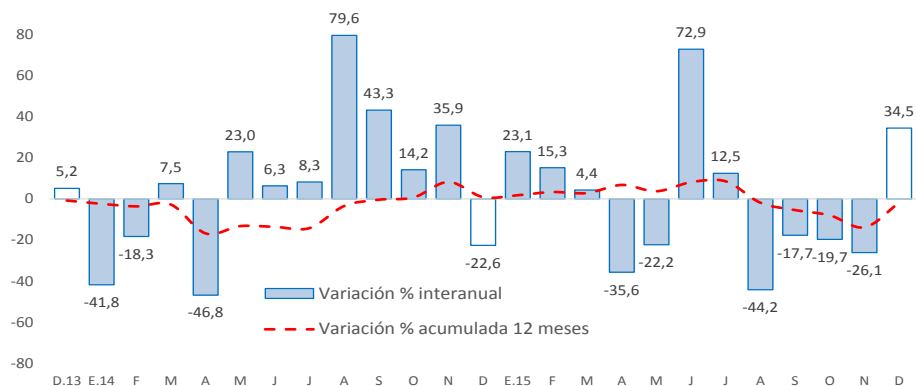

Fuente: Ministerio de Economía y Finanzas

- La **inversión pública** en Huánuco totalizó S/. 241 millones en diciembre, mayor en S/. 69 millones (34,5 por ciento en términos reales) respecto a similar mes de 2014, influenciado por el Gobierno Regional y las municipalidades. En el Gobierno Regional, el aumento estuvo explicado por las mayores inversiones en los sectores de cultura, deporte, comunicaciones y protección social; y en las municipalidades, por los rubros de transporte, educación y saneamiento. Entre enero y diciembre, acumuló S/. 867 millones, menor en 0,9 por ciento en términos reales respecto a similar periodo de 2014, influenciado por el Gobierno Regional y las municipalidades.
- Entre los **principales proyectos** que se ejecutaron entre enero y diciembre, en el Gobierno Nacional destacaron la “Construcción del Puente Pachitea y Accesos” con un gasto de S/. 70,9 millones; y “Rehabilitación y remodelación de la infraestructura educativa y equipamiento de la institución educativa Gómez Arias Dávila, provincia de Leoncio prado, distrito de Rupa-Rupa” con un gasto de S/. 22,8 millones.
- En el Gobierno Regional, sobresalieron el “Mejoramiento de la capacidad resolutive de los servicios de salud del hospital regional Hermilio Valdizán de Huánuco-nivel III-1” con un gasto de S/. 25,6 millones; y “Mejoramiento de la capacidad resolutive del Hospital de Tingo María” con un gasto de S/. 17,8 millones.
- En los gobiernos locales, destacaron el “Mejoramiento de la oferta de servicios educativos de nivel inicial para favorecer el logro de aprendizaje de los niños de 3-5 años en las tres instituciones educativas públicas del nivel inicial, distrito de Puno, provincia de Huamalíes” con un gasto de S/. 6,7 millones; y “Mejoramiento de la oferta de los servicios educativos de 10 instituciones educativas de nivel inicial de los distritos de Puerto Inca, Yuyapichis y Codo del Puzuzo, provincia de Puerto Inca” con un gasto de S/. 6,7 millones.