



Huánuco: Síntesis de Actividad Económica - Setiembre 2015 -

Departamento de Estudios Económicos
Sucursal Huancayo

Miércoles, 23 de diciembre 2015

El Banco Central de Reserva del Perú (BCRP) ha considerado presentar un conjunto de indicadores sectoriales de actividad económica con la finalidad de poder realizar el seguimiento del desempeño de la economía departamental. Para el sector real, se ha utilizado el Valor Bruto de Producción a precios del año 2007 para los sectores disponibles. Cabe señalar que a partir de enero 2014, el Instituto Nacional de Estadística (INEI) ha realizado el cambio de año base (de 1994 a 2007) para la construcción del Producto Bruto Interno (PBI) nacional, estando en elaboración la desagregación departamental. En la medida que se publique referida información, el BCRP volvería a elaborar para cada departamento un indicador agregado de actividad económica.

Durante setiembre, el sector minero se incrementó en 18,1 por ciento interanual, sumando cuatro meses de resultados positivos, debido a la mayor producción de plomo y zinc. De forma similar, la producción agropecuaria se expandió 10,7 por ciento interanual, ante el incremento de los sub sectores agrícola (15,4 por ciento) y pecuario (2,3 por ciento).

Actividad Primaria

- El **sector agropecuario** se incrementó en 10,7 por ciento interanual durante setiembre, justificado por los incrementos de los sub sectores agrícola (15,4 por ciento) y pecuario (2,3 por ciento); en el primer caso, sustentado por maíz amarillo duro, café, cacao, papa blanca y amarilla, plátano, maíz amiláceo, arroz cáscara, trigo y naranja; y en el segundo, por la mayor oferta de leche, lana, además de carnes de, vacuno, porcino, ovino y alpaca. Entre enero y setiembre, se expandió en 5,4 por ciento, sustentado por la mayor oferta de las actividades agrícola (5,3 por ciento) y pecuaria (5,5 por ciento).
- La **actividad minera** se incrementó en 18,1 por ciento durante setiembre, sumando cuatro meses de continuo crecimiento, ante la mayor producción de plomo y zinc, no obstante el decrecimiento en cobre y plata. Entre enero y setiembre, se expandió en 36,8 por ciento, influenciado por la mayor producción de concentrados mineros de plomo, zinc y plata.

Crecimiento de la producción agropecuaria 1/ (Var.% real respecto a similar mes del año anterior)

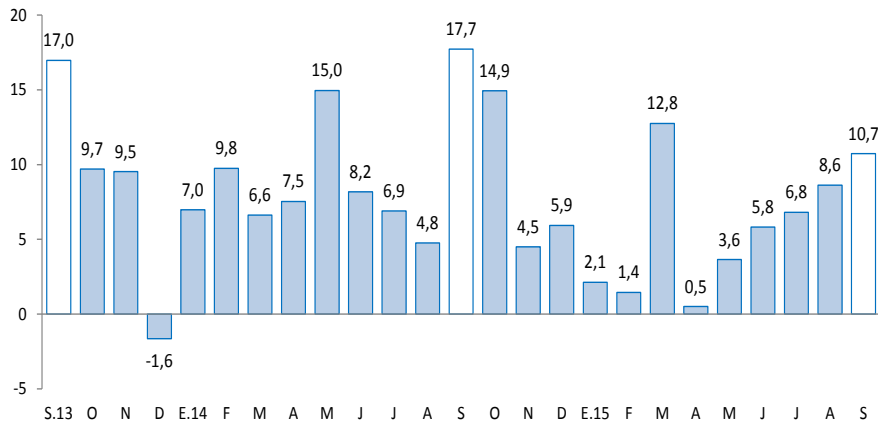

1/ A precios de 2007
Fuente: Ministerio de Agricultura y Riego

Crecimiento de la producción minera 1/ (Var.% real respecto a similar mes del año anterior)

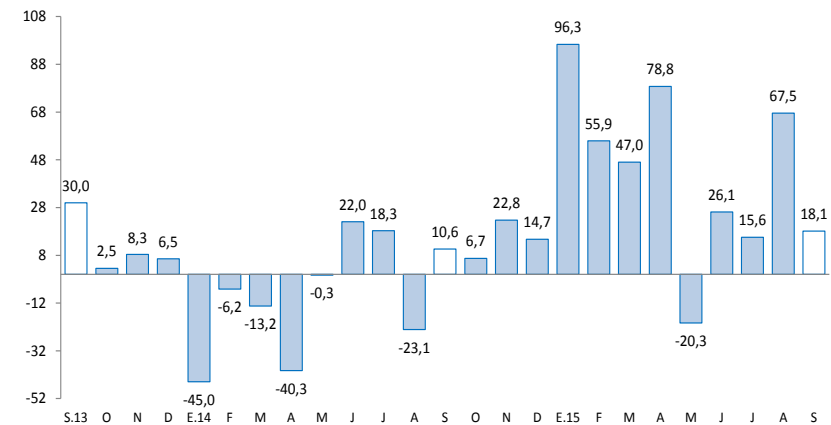

1/ A precios de 2007
Fuente: MINEM

En setiembre, sobresalió el incremento del crédito directo total (10,6 por ciento); crédito de consumo (17,9 por ciento); crédito hipotecario (6,4 por ciento); el arribo a los establecimientos de hospedaje (0,6 por ciento); y la inversión pública (5,3 por ciento).

- Los **despachos de cemento** disminuyeron en 12,5 por ciento, asociado a la reducción de la inversión privada, toda vez que se viene finalizando la construcción de la Central Hidroeléctrica Chaglla. Entre enero y setiembre, crecieron en 5,8 por ciento, influenciado por la inversión privada, destacando la construcción de viviendas, conjuntos habitacionales y de la Central Hidroeléctrica de Chaglla; a lo que se sumó el crecimiento de la inversión pública del Gobierno Nacional en 104,0 por ciento en lo que va del año.
- Los **arribos a los establecimientos de hospedaje** se incrementaron por segundo mes consecutivo, creciendo en setiembre en 0,6 por ciento, explicados por la mayor afluencia de visitantes nacionales (0,5 por ciento) y de visitantes extranjeros (23,6 por ciento). Entre enero y setiembre, los arribos (466,3 miles), se incrementó en 0,1 por ciento, explicado por la mayor afluencia de visitantes nacionales (0,2 por ciento).
- El **crédito directo total** en la región (S/. 1 387 millones) creció en 10,6 por ciento interanual en setiembre, influenciado por los mayores montos colocados por la Banca Múltiple, Agrobanco, Banco de la Nación, Cajas Municipales y Edpymes. Según tipo, aumentaron en los orientados a consumo (17,9 por ciento), hipotecario (6,4 por ciento) y a empresas (7,9 por ciento).
- La **inversión pública** del mes (S/. 75 millones) creció en 5,3 por ciento interanual, ante los mayores montos devengados en el Gobierno Regional. Entre enero y setiembre, sumó S/. 501 millones, lo que representó una reducción de 2,3 por ciento respecto a similar periodo de 2014. Los tres proyectos con mayor monto devengado fueron: “Construcción del puente Pachitea y accesos”, con un gasto de S/. 53,8 millones, a cargo del Gobierno Nacional; “Mejoramiento de la capacidad resolutive de los servicios de salud del hospital regional Hermilio Valdizan de Huánuco-nivel III-1” con un gasto de S/. 24,0 millones, a cargo del Gobierno Regional; y “Rehabilitación y remodelación de la infraestructura educativa y equipamiento de la institución educativa Gómez Arias Dávila, provincia de Leoncio Prado, distrito de Rupa-Rupa” con un gasto de S/. 16,5 millones, a cargo del Gobierno Nacional.

Otros indicadores de actividad económica

(Variación % respecto a similar mes del año anterior)

	Abr.15	May.15	Jun.15	Jul.15	Ago.15	Set.15
Despachos de cemento 1/	↑ 23,4	↓ -2,8	↑ 21,6	↓ -1,3	↓ -11,2	↓ -12,5
Arribos a los establecimientos de hospedaje	↓ -7,4	↑ 8,0	↑ 5,5	↓ -2,1	↑ 10,7	↑ 0,6
Crédito total 2/	↑ 13,0	↑ 11,8	↑ 10,7	↑ 10,1	↑ 10,1	↑ 10,6
Crédito de consumo 2/	↑ 19,0	↑ 18,3	↑ 18,6	↑ 18,1	↑ 18,2	↑ 17,9
Crédito hipotecario 2/	↑ 12,3	↑ 11,4	↑ 9,0	↑ 7,8	↑ 6,7	↑ 6,4
Inversión pública 1/	↓ -35,6	↓ -22,2	↑ 72,9	↑ 12,5	↓ -44,2	↑ 5,3

1/ En términos reales.

2/ En términos nominales.

Fuentes: BCRP - Sucursal Huancayo, UNACEM, MINCETUR, MTPE, SBS y MEF.

Durante enero y setiembre, la inversión minera en Huánuco alcanzó US\$ 16,8 millones, mayor en 33,8 por ciento respecto del mismo periodo de 2014, debido al mayor gasto de la Minera Raura.

- La empresa **Odebrecht**, a cargo de la construcción de la **Central Hidroeléctrica Chaglla**, viene desarrollando este proyecto con una inversión estimada en US\$ 1 247 millones, cuya potencia instalada será de 406 MW y 2 749,2 Gwh / año, y será alimentada por las aguas del río Huallaga, que serán embalsadas aproximadamente 30 Km aguas arriba del centro poblado Cayumba (a 50 Km de Tingo María). A setiembre de este año, se calculó que la obra contaba con un avance físico aproximado de 99 por ciento, por lo cual el inicio de operaciones sería a mediados de 2016.
- En **electricidad**, la Empresa Hidroeléctrica Marañón S.R.L ejecuta la **Central Hidroeléctrica Marañón**, ubicada en las provincias de Huamalíes y Dos de Mayo. Se estima una potencia de 88,0 MWh y según OSINERGMIN las obras contaron con un avance físico de 36 por ciento a octubre de este año, su inversión aproximada es de US\$ 183,9 millones y entraría en operaciones a finales de 2016.
- En **electricidad**, a mediados de 2014 la empresa Odebrecht compró, a la empresa Volcan Compañía Minera, los derechos del **proyecto Hidroeléctrico Belo Horizonte**, pagando US\$ 31,5 millones. Se prevé una inversión de US\$ 389,2 millones, en una planta que tendrá una potencia instalada de 180 MWh. Con el cronograma de obras ya aprobado, se espera que entraría en operaciones a fines de 2017 o inicios de 2018.
- En **electricidad**, un total de US\$ 505 millones invertirá la empresa Generación Andina y su socio británico Unión Energy Group, perteneciente al holding británico Unión Group, en diversos proyectos hidroenergéticos en el Valle del Monzón, provincia de Huamalíes, agrupados en el denominado **complejo hidroeléctrico El Carmen**. Este complejo consta de seis centrales hidroeléctricas que en conjunto producirán 55,2 megavatios: Chaupiyacu, 8 de Agosto, El Carmen, Muchcapata, Nueva Esperanza y Pan de Azúcar. De los seis proyectos, la Central Hidroeléctrica El Carmen y 8 de Agosto, demandarían ambos una inversión de US\$ 73 millones y entrarían en operación en febrero de 2016.
- En **construcción**, la constructora e inmobiliaria **Agencia de Servicios Múltiples Marítima S.A.C.** (AGESERMA), invertirá alrededor de US\$ 5,5 millones en la edificación de dos edificios, de 50 a 60 departamentos, en la ciudad de Huánuco, zona de Calicanto. El proyecto denominado “Residencial Templo IV” es el cuarto proyecto inmobiliario de la empresa en Huánuco y se espera esté concluido durante este año.

La actividad agropecuaria registró un resultado favorable al crecer 10,7 por ciento interanual durante setiembre, justificado por los incrementos de los sub sectores agrícola (15,4 por ciento) y pecuario (2,3 por ciento); asimismo, entre enero y setiembre, se expandió en 5,4 por ciento.

Producción de principales productos agropecuarios 1/

(Miles de toneladas)

Subsectores	Estructura Porcentual 2013 /2	Septiembre			Enero - Septiembre		
		2 014	2 015	Var.%	2 014	2 015	Var.%
AGRÍCOLA	73,8			15,4			5,3
Orientada al mercado interno 2/	68,4			13,1			1,7
Papa Blanca	19,1	21,8	23,8	9,2	281,4	273,9	-2,7
Plátano	5,3	14,7	17,2	17,2	137,3	155,1	12,9
Papa Amarilla+Color	25,2	7,5	11,5	53,3	147,3	150,9	2,5
Yuca	1,9	5,4	5,3	-2,8	43,5	43,5	0,2
Arroz Cáscara	2,4	2,2	2,4	9,0	23,1	27,2	17,8
Olluco	1,0	0,0	0,0	-	20,9	24,3	16,0
Arveja Grano Verde	2,5	2,5	2,1	-14,9	17,9	18,8	4,9
Maíz Amiláceo	2,4	0,6	1,0	69,8	18,8	17,9	-4,6
Orientada al mercado externo y agroindustria 2/	5,4			54,9			43,4
Maíz A. Duro	2,4	1,2	1,3	11,0	25,5	37,0	45,4
Café	1,4	0,0	0,2	257,5	3,5	5,0	43,7
Cacao	1,4	0,3	0,4	49,4	3,0	4,2	40,9
PECUARIO	26,2			2,3			5,5
Carne de vacuno 3/	14,2	1,9	1,9	1,4	14,5	15,2	4,4
Carne de ave 3/	0,6	0,1	0,1	-1,1	0,8	0,9	6,4
Carne de ovino 3/	1,4	0,1	0,1	6,7	1,1	1,2	11,3
Leche	3,4	3,0	3,2	5,3	29,9	32,6	9,0
SECTOR AGROPECUARIO	100,0			10,7			5,4

1/ Cifras preliminares

2/ A precios de 2007

3/ Peso neto

Fuente: Ministerio de Agricultura y Riego

Elaboración: BCRP, Sucursal Huancayo. Departamento de Estudios Económicos

En setiembre, el incremento de 15,4 por ciento en el **sub sector agrícola** se sustentó en la mayor oferta con destino al mercado externo y agroindustria (54,9 por ciento), y en menor medida en lo destinado al mercado interno (13,1 por ciento); sustentado en el primer caso, por los incrementos en maíz amarillo duro, café y cacao; y en el segundo, por papa blanca y amarilla, plátano, maíz amiláceo, arroz cáscara, trigo y naranja. Respecto a café, se incrementó por haber ingresado mayores áreas de crecimiento a producción; en cacao, por la favorable demanda y ampliación de hectáreas en producción; en plátano, por mejores rendimientos; y en arroz cáscara, por mayores siembras. Entre enero y setiembre, la parte agrícola creció en 5,3 por ciento, influenciado por el destinado al mercado interno (1,7 por ciento) y el dirigido al mercado externo y agroindustria (43,4 por ciento); en el primer caso, por el incremento en plátano, arroz cáscara, olluco, arveja grano verde, naranja y yuca; mientras que en el segundo, por la mayor producción de maíz amarillo duro, café y cacao.

La producción **pecuaria** creció 2,3 por ciento en el mes, ante la mayor oferta de leche, lana, además de carnes de vacuno, porcino, ovino y alpaca; explicado en leche y carne de vacuno, por el registro de mejores rendimientos, adecuada demanda y favorables precios de mercado. Entre enero y setiembre, aumentó 5,5 por ciento, destacando la mayor producción de leche, fibra de alpaca, además de carnes de vacuno, porcino, ovino, ave y alpaca, entre los principales.

La producción minera en setiembre se incrementó en 18,1 por ciento, ante la mayor producción de plomo y zinc. Entre enero y setiembre, creció en 36,8 por ciento.

Producción Minera 1/

(Var. % real respecto al mismo periodo del año anterior)

	Estructura Porcentual 2013 2/	Setiembre			Enero - Setiembre		
		2 014	2 015	Var. %	2 014	2 015	Var. %
Cobre (TMF)	16,3	129	114	-11,9	1 368	1 002	-26,8
Plomo (TMF)	17,5	1 507	1 836	21,8	7 928	14 662	84,9
Zinc (TMF)	46,0	2 211	3 114	40,9	16 614	24 623	48,2
Plata (Kg.f)	20,2	6 972	5 724	-17,9	46 384	47 676	2,8
TOTAL	100,0			18,1			36,8

1/ Cifras preliminares.

2/ A precios de 2007.

Fuente: Ministerio de Energía y Minas.

Elaboración: BCRP, Sucursal Huancayo. Departamento de Estudios Económicos.

- La **actividad minera** se incrementó en 18,1 por ciento durante setiembre, sumando cuatro meses de continuo crecimiento, ante la mayor producción de plomo (21,8 por ciento) y zinc (40,9 por ciento), no obstante el decrecimiento en cobre (-11,9 por ciento) y plata (-17,9 por ciento). Entre enero y setiembre, se expandió en 36,8 por ciento, influenciado por la mayor producción de concentrados mineros de plomo (84,9 por ciento), zinc (48,2 por ciento) y plata (2,8 por ciento).
- La producción se concentró en la empresa minera Raura, ubicada en la cumbre de la Cordillera Occidental, entre los departamentos de Huánuco (provincia de Lauricocha, distrito de San Miguel de Cauri) y Lima (provincia de Oyón).

Crecimiento de la producción minera 1/

(Var.% real respecto a similar mes del año anterior)

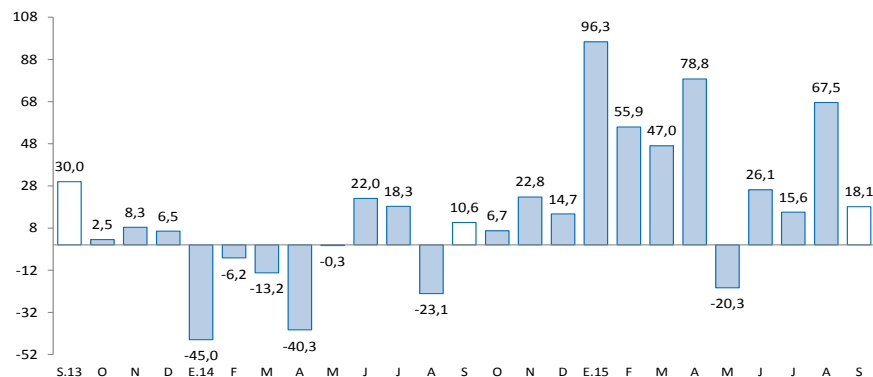

1/ A precios de 2007

Fuente: MINEM

Los despachos de cemento, decreció en 12,5 por ciento durante setiembre, sumando tres meses de continua disminución. Entre enero y setiembre, crecieron en 5,8 por ciento respecto a similar periodo de 2014.

Despachos de cemento

(Var. % con respecto a similar mes del año anterior)

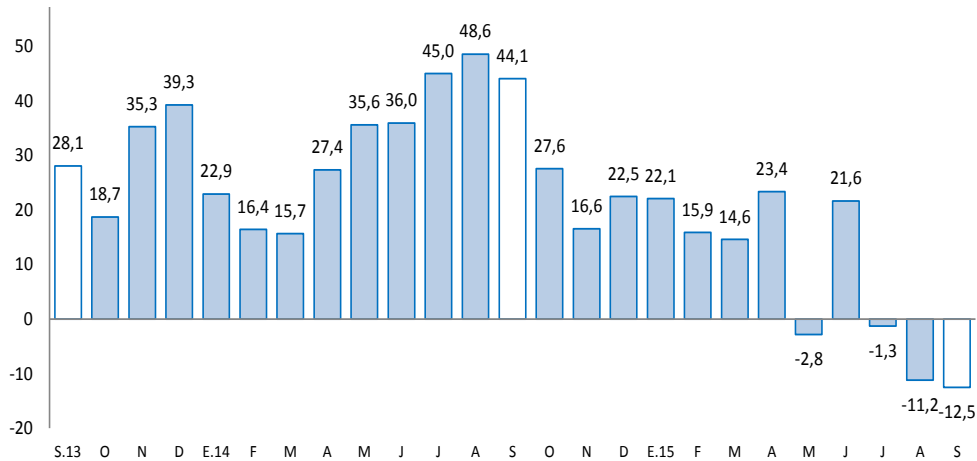

Fuente: UNACEM (Plantas Condorcocha y Atocongo).

- Los **despachos de cemento** decrecieron por tercer mes consecutivo, luego de incrementarse en 21,6 por ciento en junio pasado. En setiembre, se redujo en 12,5 por ciento, debido a la reducción de la inversión privada, toda vez que se viene finalizando la construcción de la Central Hidroeléctrica Chaglla.
- Entre enero y setiembre, los despachos crecieron en 5,8 por ciento comparado a similar periodo de 2014, influenciado por la mayor inversión privada, ante la mayor demanda de viviendas, principalmente por parte de familias inmigrantes que proceden de la ciudad de Cerro de Pasco; además de la construcción de la Central Hidroeléctrica Chaglla, durante el primer cuatrimestre del año, a cargo de la empresa Odebrecht con una inversión estimada de US\$ 1 247 millones.

El crédito directo total (S/. 1 387 millones) creció 10,6 por ciento interanual en setiembre. Los créditos con destino a las empresas, hipotecario y para consumo registraron aumentos de 7,9 por ciento, 6,4 por ciento y 17,9 por ciento, respectivamente.

Huánuco: Crédito Directo

(Saldos a fin de periodo en millones de nuevos soles, con Tipo de Cambio Fijo)

	Saldos en millones de nuevos soles		Tasa de crecimiento (%)	
	ago-15	sep-15	Mes	12 Meses
Banco de la Nación 1/	86	88	1,6	10,1
Agrobanco 2/	46	47	2,3	34,2
Banca Múltiple	756	766	1,3	14,8
Instituciones No Bancarias	480	486	1,3	3,0
Financieras	160	161	0,7	-9,7
Cajas Municipales	302	307	1,7	10,7
Cajas Rurales	0	0	-100,0	-100,0
Edpymes	18	18	3,0	17,6
Total	1 368	1 387	1,4	10,6
Empresas	808	821	1,6	7,9
Personas	560	565	1,0	14,8
Consumo	420	425	1,0	17,9
Hipotecario	140	141	0,9	6,4
MN	1 297	1 313	1,3	14,4
ME	71	74	3,4	-30,8
ME (Mill. US\$)	24	25	3,4	-30,8

1/ Considera sólo los créditos de consumo e hipotecario.

2/ No considera los créditos a las demás empresas del sistema financiero

Fuente: Superintendencia de Banca, Seguro y AFP.

Elaboración: BCRP, Sucursal Huancayo. Departamento de Estudios Económicos.

- La **morosidad** al mes de agosto alcanzó 4,5 por ciento, similar a agosto de 2014. Los mayores ratios se registraron en las Cajas Rurales (42,7), Cajas Municipales (5,0 por ciento), Financieras (4,7 por ciento) y la Banca Múltiple (4,7 por ciento).

Huánuco: Crecimiento del crédito directo

(Var.% con respecto a similar mes del año anterior, con Tipo de Cambio Fijo)

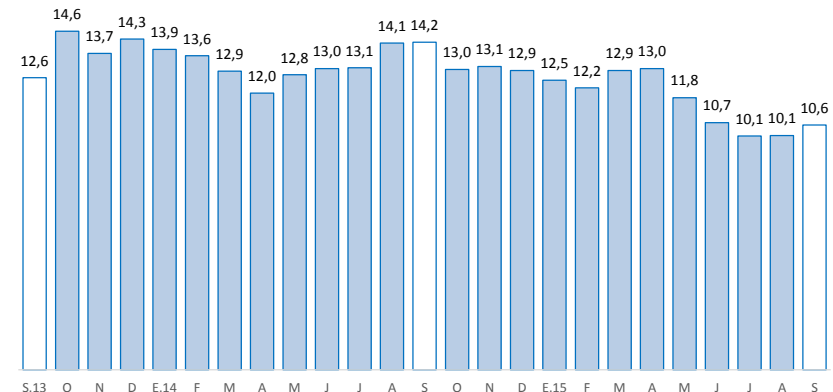

Fuente: SBS y AFP

Huánuco: Tasa de morosidad 1/

(Porcentaje)

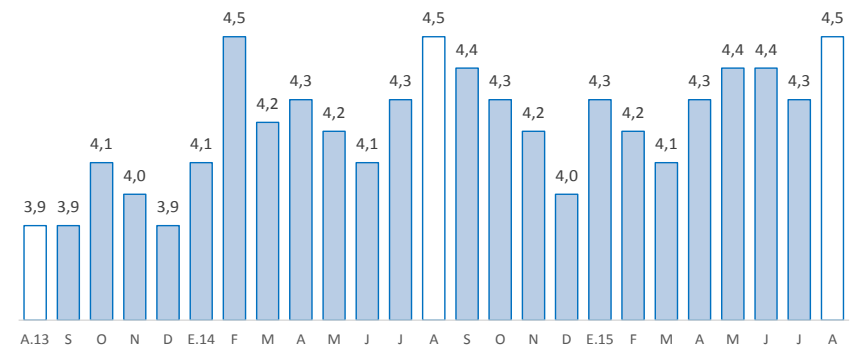

1/ Morosidad = (créditos vencidos + créditos en cobranza judicial) / créditos totales.

Fuente: SBS

Los depósitos en Huánuco (S/. 829 millones) crecieron en 1,4 por ciento interanual en setiembre, debido a la mayor captación de depósitos a la vista y en ahorro. Según tipo de moneda, decreció en 0,7 por ciento en los depósitos en moneda nacional; mientras que en moneda extranjera, aumentó en 17,5 por ciento.

Huánuco: Depósitos

(Saldos a fin de periodo en millones de nuevos soles, con Tipo de Cambio Fijo)

	Saldos en millones de nuevos soles		Tasa de crecimiento (%)	
	ago-15	sep-15	Mes	12 Meses
Banco de la Nación	298	296	-0,9	4,4
Banca Múltiple	431	435	0,9	-1,8
Instituciones No Bancarias	97	99	1,4	6,9
Financieras	9	11	13,4	38,7
Cajas Municipales	88	88	0,3	4,2
Cajas Rurales	0	0	-100,0	-100,0
TOTAL	826	829	0,3	1,4
Vista	285	287	0,6	3,5
Ahorro	390	392	0,4	8,7
A plazo	151	150	-0,5	-16,7
MN	723	721	-0,2	-0,7
ME	104	108	4,0	17,5
ME (Mill. US\$)	35	36	4,0	17,5

Fuente: Superintendencia de Banca, Seguro y AFP.

Elaboración: BCRP, Sucursal Huancayo. Departamento de Estudios Económicos.

Huánuco: Crecimiento de los depósitos

(Var.% real con respecto a similar mes del año anterior, con Tipo de Cambio Fijo)

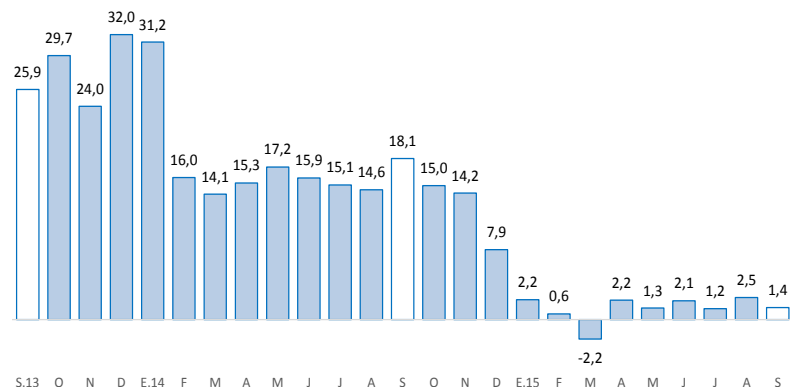

Fuente: SBS

La inversión pública creció en 5,3 por ciento en setiembre. Entre enero y setiembre, disminuyó en 2,3 por ciento respecto de similar periodo de 2014.

Inversión pública 1/ 2/ (En millones de nuevos soles)

	Setiembre			Enero - Setiembre		
	2 014	2 015	Var.% real	2 014	2 015	Var.% real
Gobierno Nacional	18	13	-30,4	77	162	104,0
Gobierno Regional	20	35	67,4	159	146	-10,9
Gobiernos locales	31	28	-14,0	261	193	-28,4
Total	69	75	5,3	496	501	-2,3

1/ Información actualizada al 30 de setiembre de 2015.

2/ Comprende la adquisición de activos no financieros

Fuente: Ministerio de Economía y Finanzas

Elaboración: BCRP, Sucursal Huancayo. Departamento de Estudios Económicos.

Crecimiento de la inversión pública (Var.% real con respecto a similar mes del año anterior)

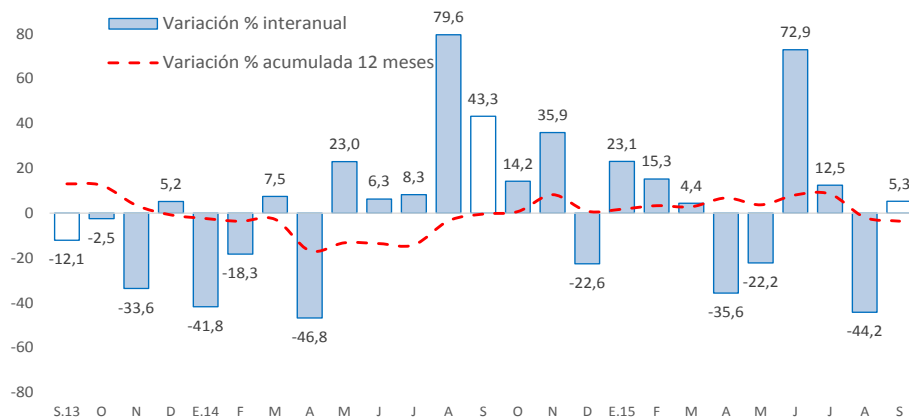

- La **inversión pública** en Huánuco totalizó S/. 75 millones en setiembre, mayor en S/. 6 millones (5,3 por ciento en términos reales) respecto a similar mes de 2014, influenciado por el Gobierno Regional (67,4 por ciento), debido al incremento de inversiones en los sectores de cultura, deporte y comunicaciones. Entre enero y setiembre, acumuló S/. 501 millones, menor en 2,3 por ciento en términos reales respecto a similar periodo de 2014, influenciado por el Gobierno Regional (-10,9 por ciento) y las municipalidades (-28,4 por ciento); en el primer caso, debido a las menores inversiones en los sectores de protección social, pesca, educación y vivienda; mientras en el segundo, por saneamiento, transporte, agropecuario y seguridad.

- Entre los **principales proyectos** que se ejecutaron entre enero y setiembre, en el Gobierno Nacional destacaron la “Construcción del Puente Pachitea y Accesos” con un gasto de S/. 53,8 millones; y “Rehabilitación y remodelación de la infraestructura educativa y equipamiento de la institución educativa Gómez Arias Dávila, provincia de Leoncio prado, distrito de Rupa-Rupa” con un gasto de S/. 16,5 millones.

- En el Gobierno Regional, sobresalieron el “Mejoramiento de la capacidad resolutive de los servicios de salud del hospital regional Hermilio Valdizán de Huánuco-nivel III-1” con un gasto de S/. 24,0 millones; y “Mejoramiento de la capacidad resolutive del Hospital de Tingo María” con un gasto de S/. 6,6 millones.

- En los gobiernos locales, destacaron el “Mejoramiento de la oferta de servicios educativos de nivel inicial para favorecer el logro de aprendizaje de los niños de 3-5 años en las tres instituciones educativas públicas del nivel inicial, distrito de Puno, provincia de Huamalíes” con un gasto de S/. 5,9 millones; y “Mejoramiento de la oferta de los servicios educativos, en la Institución Educativa Pública Integrada N° 32255 de Casacancha, distrito de Yanas, provincia de Dos de Mayo” con un gasto de S/. 5,2 millones.