



# Huánuco: Síntesis de Actividad Económica - Agosto 2015 -

Departamento de Estudios Económicos  
Sucursal Huancayo

Miércoles, 02 de diciembre 2015

*El Banco Central de Reserva del Perú (BCRP) ha considerado presentar un conjunto de indicadores sectoriales de actividad económica con la finalidad de poder realizar el seguimiento del desempeño de la economía departamental. Para el sector real, se ha utilizado el Valor Bruto de Producción a precios del año 2007 para los sectores disponibles. Cabe señalar que a partir de enero 2014, el Instituto Nacional de Estadística (INEI) ha realizado el cambio de año base (de 1994 a 2007) para la construcción del Producto Bruto Interno (PBI) nacional, estando en elaboración la desagregación departamental. En la medida que se publique referida información, el BCRP volvería a elaborar para cada departamento un indicador agregado de actividad económica.*

Durante agosto, el sector minero creció en 67,5 por ciento interanual, debido a la mayor producción de cobre, plomo, plata y zinc; mientras que la producción agropecuaria se expandió 9,7 por ciento interanual, ante el incremento de los sub sectores agrícola y pecuario.

## Actividad Primaria

- El **sector agropecuario** se incrementó 9,7 por ciento interanual durante agosto, justificado por los incrementos de los sub sectores agrícola (12,0 por ciento) y pecuario (5,2 por ciento). Entre enero y agosto, se expandió en 4,7 por ciento, sustentado por la mayor oferta de las actividades agrícola (4,2 por ciento) y pecuaria (6,3 por ciento).
- La **actividad minera** se incrementó en 67,5 por ciento durante agosto, sumando tres meses de continuo crecimiento, ante la mayor producción de cobre (14,7 por ciento), plomo (85,3 por ciento), zinc (75,3 por ciento) y plata (51,7 por ciento). Entre enero y agosto, se expandió en 39,9 por ciento, influenciado por la mayor producción de plomo (99,8 por ciento), zinc (49,3 por ciento) y plata (6,4 por ciento).

### Crecimiento de la producción agropecuaria 1/

(Var.% real respecto a similar mes del año anterior)

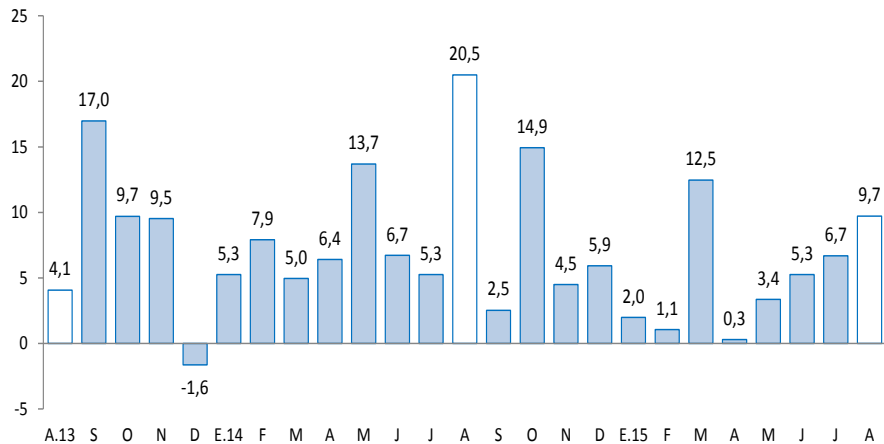

1/ A precios de 2007  
Fuente: Ministerio de Agricultura y Riego

### Crecimiento de la producción minera 1/

(Var.% real respecto a similar mes del año anterior)

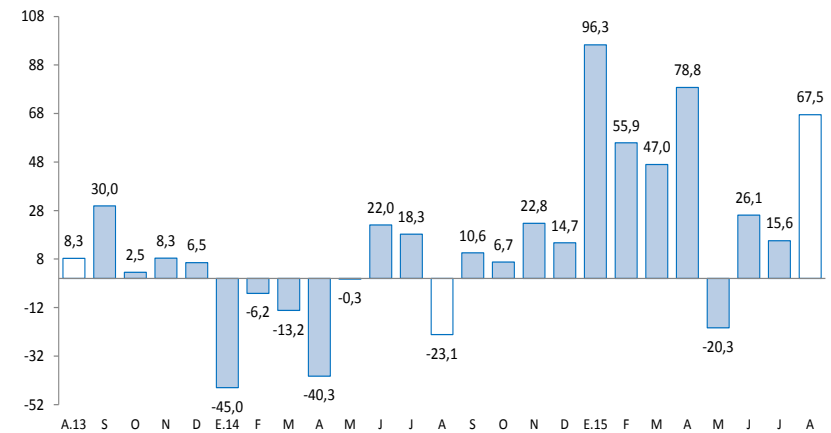

1/ A precios de 2007  
Fuente: MINEM

En agosto, sobresalió el incremento del crédito directo total (10,1 por ciento); crédito de consumo (18,2 por ciento); crédito hipotecario (6,7 por ciento); el empleo en empresas privadas formales de 10 y más trabajadores (9,8 por ciento); y los arribos a establecimientos de hospedaje (10,7 por ciento).

- Los **despachos de cemento** disminuyeron en 11,2 por ciento interanual en agosto, asociado a la reducción de la inversión privada, toda vez que se viene finalizando la construcción de la Central Hidroeléctrica Chaglla. Entre enero y agosto, creció 8,7 por ciento, influenciado por la inversión privada, destacando la construcción de viviendas, conjuntos habitacionales y de la Central Hidroeléctrica de Chaglla.
- Los **arribos a los establecimientos de hospedaje** se incrementaron luego de disminuir en el mes previo, creciendo en agosto en 10,7 por ciento, explicados por la mayor afluencia de visitantes nacionales (10,7 por ciento). Entre enero y agosto, los arribos se incrementaron ligeramente en 0,1 por ciento, explicados por la mayor afluencia de visitantes nacionales.
- El **empleo formal** en empresas privadas de 10 a más trabajadores en la ciudad de Huánuco se incrementó en 9,8 por ciento interanual en agosto, explicado por la mayor demanda en las ramas de transportes, almacenes y comunicaciones (3,7 por ciento) y, servicios (21,6 por ciento). Entre enero y agosto, aumentó en 5,7 por ciento respecto de similar periodo de 2014.
- El **crédito directo total** en la región (S/. 1 368 millones) creció en 10,1 por ciento interanual en agosto, influenciado por los mayores montos colocados por la Banca Múltiple, Agrobanco, Banco de la Nación, Cajas Municipales y Edpymes. Según tipo, aumentaron en los orientados a consumo (18,2 por ciento), hipotecario (6,7 por ciento) y a empresas (6,9 por ciento).
- La **inversión pública** del mes (S/. 53 millones) decreció en 44,2 por ciento interanual, ante las menores montos devengados en el Gobierno Regional y los municipios. Entre enero y agosto, sumó S/. 425 millones, lo que representó una reducción de 3,6 por ciento respecto a similar periodo de 2014. Los dos proyectos con mayor monto devengado, todos ejecutados por el Gobierno Nacional, fueron: “Construcción del puente Pachitea y accesos”, con un gasto de S/. 48,9 millones; y “Rehabilitación y remodelación de la infraestructura educativa y equipamiento de la institución educativa Gómez Arias Dávila, Rupa-Rupa, Leoncio Prado” con un gasto de S/. 14,6 millones.

## Otros indicadores de actividad económica

(Variación % respecto a similar mes del año anterior)

	Mar.15	Abr.15	May.15	Jun.15	Jul.15	Ago.15
Despachos de cemento 1/	↑ 14,6	↑ 23,4	↓ -2,8	↑ 21,6	↓ -1,3	↓ -11,2
Arribos a los establecimientos de hospedaje	↓ -6,3	↓ -7,4	↑ 8,0	↑ 5,5	↓ -2,1	↑ 10,7
Empleo formal urbano 2/	↑ 7,4	↓ -2,0	↑ 9,7	↑ 9,6	↑ 7,9	↑ 9,8
Crédito total 3/	↑ 12,9	↑ 13,0	↑ 11,8	↑ 10,7	↑ 10,1	↑ 10,1
Crédito de consumo 3/	↑ 19,1	↑ 19,0	↑ 18,3	↑ 18,6	↑ 18,1	↑ 18,2
Crédito hipotecario 3/	↑ 11,5	↑ 12,3	↑ 11,4	↑ 9,0	↑ 7,8	↑ 6,7
Inversión pública 1/	↑ 4,4	↓ -35,6	↓ -22,2	↑ 72,9	↑ 12,5	↓ -44,2

1/ En términos reales.

2/ En empresas de 10 a más trabajadores situadas en la ciudad de Huánuco.

3/ En términos nominales.

Fuentes: BCRP - Sucursal Huancayo, UNACEM, MINCETUR, MTPE, SBS y MEF.

**Durante enero y agosto, la inversión minera en Huánuco alcanzó US\$ 9,3 millones, inferior en 4,8 por ciento respecto del mismo periodo de 2014, debido al menor gasto de la Minera Raura.**

- La empresa **Odebrecht**, a cargo de la construcción de la **Central Hidroeléctrica Chaglla**, desarrollará este proyecto con una inversión estimada en US\$ 1 247 millones, cuya potencia instalada será de 406 MW y 2 749,2 Gwh / año, y será alimentada por las aguas del río Huallaga, que serán embalsadas aproximadamente 30 Km aguas arriba del centro poblado Cayumba (a 50 Km de Tingo María). A setiembre de este año, se calculó que la obra contaba con un avance físico aproximado de 99 por ciento, por lo cual el inicio de operaciones sería a mediados de 2016.
- En **electricidad**, la Empresa Hidroeléctrica Marañón S.R.L ejecuta la **Central Hidroeléctrica Marañón**, ubicada en las provincias de Huamalíes y Dos de Agosto. Se estima una potencia de 88,0 MWh y según OSINERGMIN las obras contaron con un avance físico de 35 por ciento a octubre de este año, su inversión aproximada es de US\$ 183,9 millones y entraría en operaciones a finales de 2016.
- En **electricidad**, a mediados de 2014 la empresa Odebrecht compró, a la empresa Volcan Compañía Minera, los derechos del **proyecto Hidroeléctrico Belo Horizonte**, pagando US\$ 31,5 millones. Se prevé una inversión de US\$ 389,2 millones, en una planta que tendrá una potencia instalada de 180 MWh. Con el cronograma de obras ya aprobado, se espera que entraría en operaciones a fines de 2017 o inicios de 2018.
- En **electricidad**, un total de US\$ 505 millones invertirá la empresa Generación Andina y su socio británico Unión Energy Group, perteneciente al holding británico Unión Group, en diversos proyectos hidroenergéticos en el Valle del Monzón, provincia de Huamalíes, agrupados en el denominado **complejo hidroeléctrico El Carmen**. Este complejo consta de seis centrales hidroeléctricas que en conjunto producirán 55,2 megavatios: Chaupiyacu, 8 de Agosto, El Carmen, Muchcapata, Nueva Esperanza y Pan de Azúcar. De los seis proyectos, la Central Hidroeléctrica El Carmen y 8 de Agosto, demandarían ambos una inversión de US\$ 83 millones y entrarían en operación en agosto de 2016.
- En **construcción**, la constructora e inmobiliaria **Agencia de Servicios Múltiples Marítima S.A.C.** (AGESERMA), invertirá alrededor de US\$ 5,5 millones en la edificación de dos edificios, de 50 a 60 departamentos, en la ciudad de Huánuco, zona de Calicanto. El proyecto denominado “Residencial Templo IV” es el cuarto proyecto inmobiliario de la empresa en Huánuco y se espera esté concluido durante este año.
- En **comercio**, el grupo Falabella inauguró su centro comercial **Open Plaza Huánuco** en diciembre de 2014, con sus tiendas Saga Falabella y Tottus. El complejo se construyó en un terreno de 7,5 mil metros cuadrados y habría demandado una inversión de aproximadamente S/. 103 millones. El nuevo centro comercial es el segundo después de Real Plaza Huánuco y permitió generar alrededor de 1 200 empleos durante su construcción. Se prevé que durante el año cuente con nuevos negocios, además que durante su operación genere 600 empleos directos e impulse el desarrollo de importantes cadenas productivas de la región.

El sector agropecuario creció en 9,7 por ciento interanual durante agosto, justificado por los incrementos de los sub sectores agrícola y pecuario; mientras que entre enero y agosto, se expandió en 4,7 por ciento.

## Producción de principales productos agropecuarios 1/ (Miles de toneladas)

Subsectores	Estructura Porcentual 2013 /2	Agosto			Enero - Agosto		
		2 014	2 015	Var. %	2 014	2 015	Var. %
<b>AGRÍCOLA</b>	<b>74,1</b>			<b>12,0</b>			<b>4,2</b>
<b>Orientada al mercado interno 2/</b>	<b>68,6</b>			<b>7,6</b>			<b>0,7</b>
Papa Blanca	19,1	5,6	7,7	36,6	259,6	250,0	-3,7
Papa Amarilla+Color	25,3	3,5	3,4	-1,3	139,8	139,3	-0,3
Plátano	5,3	15,6	17,2	10,7	122,6	137,8	12,4
Yuca	1,9	5,5	4,7	-15,4	38,1	38,3	0,6
Arroz Cáscara	2,4	2,1	2,8	31,7	20,9	25,0	19,6
Olluco	1,0	0,0	0,0	-100,0	20,9	24,3	16,0
Maíz Amiláceo	2,4	2,9	2,6	-8,9	18,2	16,9	-7,3
Arveja Grano Verde	2,5	1,5	1,7	11,5	15,4	16,5	7,0
<b>Orientada al mercado externo y agroindustria 2/</b>	<b>5,4</b>			<b>64,4</b>			<b>40,3</b>
Maíz A. Duro	2,4	1,2	2,0	74,2	24,3	35,7	47,1
Café	1,4	0,2	0,4	90,1	3,4	4,8	41,0
Cacao	1,4	0,3	0,4	42,2	2,7	3,6	31,7
<b>PECUARIO</b>	<b>25,9</b>			<b>5,2</b>			<b>6,3</b>
Carne de vacuno 3/	14,2	1,8	1,8	2,5	12,6	13,2	4,8
Carne de ave 3/	0,6	0,1	0,1	-1,0	0,7	0,8	7,4
Carne de ovino 3/	1,4	0,1	0,1	13,8	1,0	1,1	12,4
Leche	3,5	3,1	3,7	20,8	26,9	30,4	12,8
<b>SECTOR AGROPECUARIO</b>	<b>100,0</b>			<b>9,7</b>			<b>4,7</b>

1/ Cifras preliminares

2/ A precios de 2007

3/ Peso neto

Fuente: Ministerio de Agricultura y Riego

Elaboración: BCRP, Sucursal Huancayo. Departamento de Estudios Económicos

En agosto, el incremento de 12,0 por ciento en el **sub sector agrícola** se sustentó en la mayor oferta con destino al mercado externo y agroindustria (64,4 por ciento), y en menor medida en lo destinado al mercado interno (7,6 por ciento); sustentado en el primer caso, por los incrementos en maíz amarillo duro, café y cacao; y en el segundo, por papa blanca, plátano, arroz cáscara, arveja grano verde y naranja. Respecto a café, se incrementó por haber ingresado mayores áreas de crecimiento a producción; en cacao, por la favorable demanda y ampliación de hectáreas en producción; en plátano, por mejores rendimientos; y en arroz cáscara, por mayores siembras. Entre enero y agosto, la parte agrícola creció en 4,2 por ciento, influenciado por el destinado al mercado interno (0,7 por ciento) y el dirigido al mercado externo y agroindustria (40,3 por ciento); en el primer caso, por el incremento en plátano, arroz cáscara, olluco, arveja grano verde, naranja y yuca; mientras que en el segundo, por la mayor producción de maíz amarillo duro, café y cacao.

La producción **pecuaria** creció 5,2 por ciento en el mes, ante la mayor oferta de leche, fibra de alpaca, además de carnes de, vacuno, porcino, ovino y alpaca; explicado en leche y carne de vacuno, por el registro de mejores rendimientos, adecuada demanda y favorables precios de mercado. Entre enero y agosto, aumentó 6,3 por ciento, destacando la mayor producción de leche, fibra de alpaca, además de carnes de, vacuno, porcino, ovino alpaca y ave, entre los principales.

La producción minera en agosto se incrementó en 67,5 por ciento, ante la mayor producción de cobre, plomo, zinc y plata. Entre enero y agosto, creció en 39,9 por ciento.

## Producción Minera 1/

(Var. % real respecto al mismo periodo del año anterior)

	Estructura Porcentual 2013 2/	Agosto			Enero - Agosto		
		2 014	2 015	Var. %	2 014	2 015	Var. %
Cobre (TMF)	16,3	113	130	14,7	1 239	888	-28,3
Plomo (TMF)	17,5	957	1 773	85,3	6 420	12 826	99,8
Zinc (TMF)	46,0	1 718	3 012	75,3	14 404	21 509	49,3
Plata (Kg.f)	20,2	4 338	6 581	51,7	39 412	41 952	6,4
<b>TOTAL</b>	<b>100,0</b>			<b>67,5</b>			<b>39,9</b>

1/ Cifras preliminares.

2/ A precios de 2007.

Fuente: Ministerio de Energía y Minas.

Elaboración: BCRP, Sucursal Huancayo. Departamento de Estudios Económicos.

- La **actividad minera** se incrementó en 67,5 por ciento durante agosto, sumando tres meses de continuo crecimiento, ante la mayor producción de cobre (14,7 por ciento), plomo (85,3 por ciento), zinc (75,3 por ciento) y plata (51,7 por ciento). Entre enero y agosto, se expandió en 39,9 por ciento, influenciado por la mayor producción de concentrados mineros de plomo (99,8 por ciento), zinc (49,3 por ciento) y plata (6,4 por ciento).
- En el acumulado, a precios de 2007, la producción de zinc representó el 51 por ciento del VBP minero acumulado, seguido por plomo (25 por ciento) y plata (18 por ciento).
- La producción se concentró en la empresa minera Raura, ubicada en la cumbre de la Cordillera Occidental, entre los departamentos de Huánuco (provincia de Lauricocha, distrito de San Miguel de Cauri ) y Lima (provincia de Oyón).

## Crecimiento de la producción minera 1/

(Var.% real respecto a similar mes del año anterior)

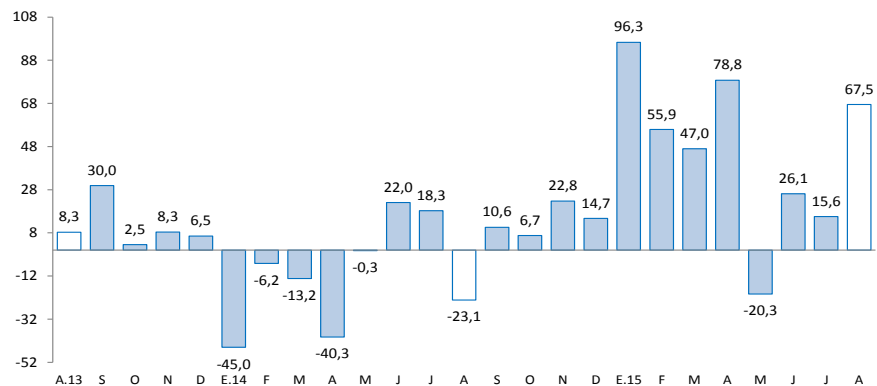

1/ A precios de 2007

Fuente: MINEM

Los despachos de cemento, decreció en 11,2 por ciento durante agosto, sumando dos meses de continua disminución. Entre enero y agosto, crecieron en 8,7 por ciento respecto a similar periodo de 2014.

## Despachos de cemento

(Var.% con respecto a similar mes del año anterior)

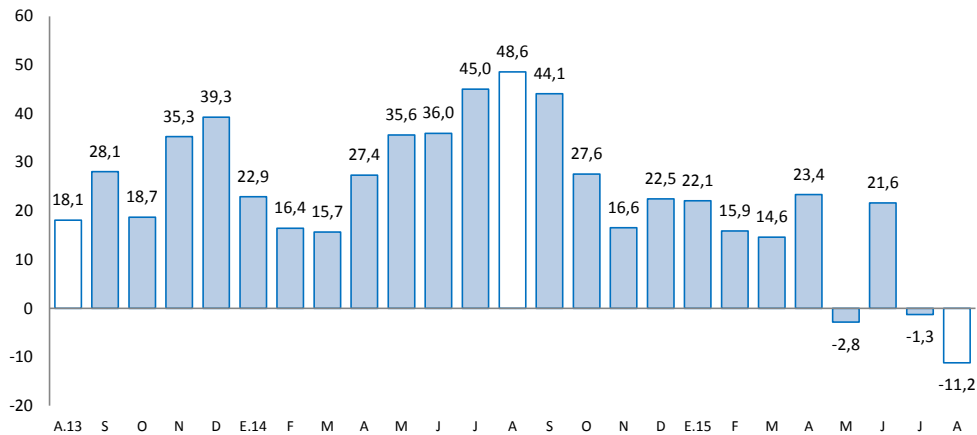

Fuente: UNACEM (Plantas Condorcocha y Atocongo).

- Los **despachos de cemento** decrecieron por segundo mes consecutivo, luego de incrementarse en 21,6 por ciento en junio último. En agosto, se redujo en 11,2 por ciento, debido a la reducción de la inversión privada, toda vez que se viene finalizando la construcción de la Central Hidroeléctrica Chaglla.
- Entre enero y agosto, los despachos crecieron 8,7 por ciento comparado a similar periodo de 2014, influenciado por la mayor inversión privada, ante la mayor demanda de viviendas, principalmente por parte de familias inmigrantes que proceden de la ciudad de Cerro de Pasco; además de la construcción de la Central Hidroeléctrica Chaglla, durante el primer cuatrimestre del año, a cargo de la empresa Odebrecht con una inversión estimada de US\$ 1 247 millones.

El empleo formal en las empresas de 10 a más trabajadores en la ciudad de Huánuco se incrementó en 9,8 por ciento interanual; mientras que entre enero y agosto, aumentó 5,7 por ciento.

## Ciudad de Huánuco: Índice mensual de empleo en empresas privadas formales de 10 a más trabajadores (Octubre 2010 = 100) 1/

	Agosto			Enero - Agosto		
	2014	2015	Var. %	2014	2015	Var. %
Extractiva 2/	-	-	-	-	-	-
Industria manufacturera	92,1	77,8	-15,4	99,0	78,6	-20,6
Comercio	119,4	117,2	-1,9	119,6	118,2	-1,2
Transporte, almacenes y comunicaciones	127,5	132,2	3,7	125,6	133,9	6,6
Servicios 3/	103,6	125,9	21,6	110,4	123,6	11,9
<b>Total</b>	<b>110,3</b>	<b>121,1</b>	<b>9,8</b>	<b>113,9</b>	<b>120,4</b>	<b>5,7</b>

Nota: La información corresponde al primer día de cada mes.

1/ Cifras preliminares.

2/ Conformada por las subramas agricultura, pesca y minería.

3/ Conformada por las subramas servicios prestados a empresas, restaurantes y hoteles, establecimientos financieros, enseñanza, servicios sociales y comunales; y electricidad, gas y agua.

Fuente: MTPE - Encuesta Nacional de Variación del Empleo (ENVME)

Elaboración: BCRP, Sucursal Huancayo. Departamento de Estudios Económicos.

- El **empleo** en la ciudad de Huánuco, en empresas privadas formales de 10 a más trabajadores, se incrementó en 9,8 por ciento interanual, debido a la mayor demanda en las ramas de servicios (21,6 por ciento) y, transportes, almacenes y comunicaciones (3,7 por ciento).
- Entre enero y agosto, aumentó 5,7 por ciento, ante la mayor demanda en las ramas de transporte, almacenes y comunicaciones (6,6 por ciento) y, servicios (11,9 por ciento).

## Ciudad de Huánuco: Crecimiento del empleo formal urbano (Var. % con respecto a similar mes del año anterior)

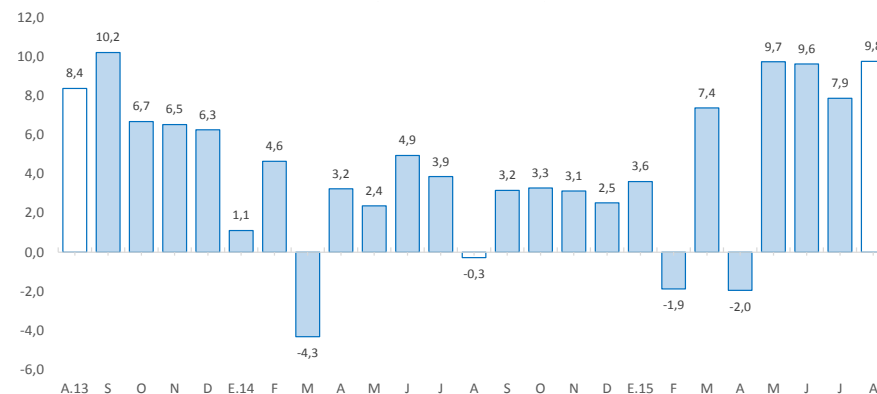

Fuente: MTPE.



El crédito directo total (S/. 1 368 millones) creció 10,1 por ciento interanual en agosto. Los créditos con destino a las empresas, hipotecario y para consumo registraron aumentos de 6,9 por ciento, 6,7 por ciento y 18,2 por ciento, respectivamente.

## Huánuco: Crédito Directo

(Saldos a fin de periodo en millones de nuevos soles, con Tipo de Cambio Fijo)

	Saldos en millones de nuevos soles		Tasa de crecimiento (%)	
	jul-15	ago-15	Mes	12 Meses
<b>Banco de la Nación 1/</b>	<b>85</b>	<b>86</b>	<b>2,0</b>	<b>9,5</b>
<b>Agrobanco 2/</b>	<b>44</b>	<b>46</b>	<b>2,7</b>	<b>21,8</b>
<b>Banca Múltiple</b>	<b>753</b>	<b>756</b>	<b>0,5</b>	<b>15,0</b>
<b>Instituciones No Bancarias</b>	<b>473</b>	<b>480</b>	<b>1,4</b>	<b>2,5</b>
Financieras	158	160	1,3	-8,8
Cajas Municipales	297	302	1,5	9,4
Cajas Rurales	0	0	-11,0	-71,7
Edpymes	17	18	1,5	12,0
<b>Total</b>	<b>1 355</b>	<b>1 368</b>	<b>1,0</b>	<b>10,1</b>
<b>Empresas</b>	<b>802</b>	<b>808</b>	<b>0,8</b>	<b>6,9</b>
<b>Personas</b>	<b>553</b>	<b>560</b>	<b>1,3</b>	<b>15,1</b>
Consumo	414	420	1,4	18,2
Hipotecario	139	140	0,7	6,7
MN	1 284	1 297	1,0	13,8
ME	71	71	0,7	-30,3
ME (Mill. US\$)	24	24	0,7	-30,3

1/ Considera sólo los créditos de consumo e hipotecario.

2/ No considera los créditos a las demás empresas del sistema financiero

Fuente: Superintendencia de Banca, Seguro y AFP.

Elaboración: BCRP, Sucursal Huancayo. Departamento de Estudios Económicos.

- La **morosidad** al mes de julio alcanzó 4,3 por ciento, similar a julio de 2014. Los mayores ratios se registraron en las Cajas Rurales (36,6), Cajas Municipales (4,8 por ciento), Financieras (4,8 por ciento) y la Banca Múltiple (4,5 por ciento).

## Huánuco: Crecimiento del crédito directo

(Var.% con respecto a similar mes del año anterior, con Tipo de Cambio Fijo)

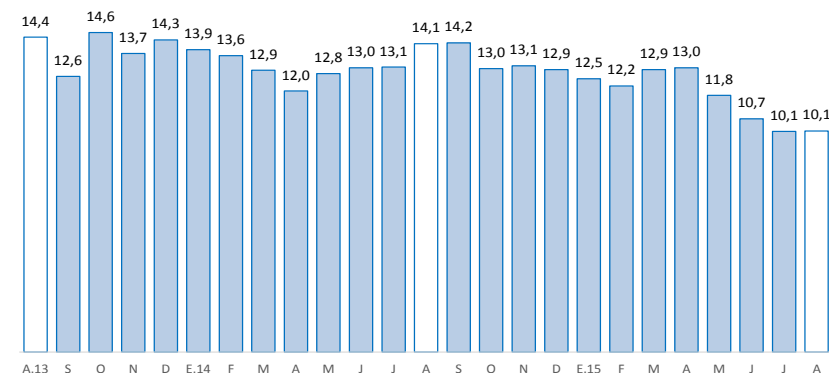

Fuente: SBS y AFP

## Huánuco: Tasa de morosidad 1/

(Porcentaje)

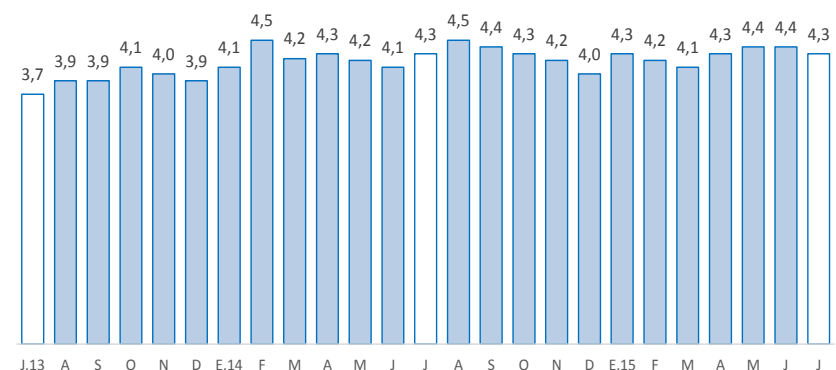

1/ Morosidad = (créditos vencidos + créditos en cobranza judicial) / créditos totales.

Fuente: SBS

Los depósitos en Huánuco (S/. 826 millones) crecieron en 2,5 por ciento interanual en agosto, debido a la mayor captación de depósitos a la vista y en ahorro. Según tipo de moneda, creció en 1,0 por ciento en los depósitos en moneda nacional; mientras que en moneda extranjera, aumentó en 13,9 por ciento.

### Huánuco: Depósitos

(Saldos a fin de periodo en millones de nuevos soles, con Tipo de Cambio Fijo)

	SalDOS en millones de nuevos soles		Tasa de crecimiento (%)	
	jul-15	ago-15	Mes	12 Meses
<b>Banco de la Nación</b>	<b>301</b>	<b>298</b>	<b>-0,9</b>	<b>5,6</b>
<b>Banca Múltiple</b>	<b>428</b>	<b>431</b>	<b>0,7</b>	<b>0,1</b>
<b>Instituciones No Bancarias</b>	<b>95</b>	<b>97</b>	<b>2,7</b>	<b>4,1</b>
Financieras	9	9	3,1	21,7
Cajas Municipales	85	88	2,6	2,5
Cajas Rurales	0	0	-5,1	18,3
<b>TOTAL</b>	<b>824</b>	<b>826</b>	<b>0,3</b>	<b>2,5</b>
Vista	285	285	0,0	5,0
Ahorro	379	390	3,0	14,1
A plazo	160	151	-5,4	-21,7
MN	729	723	-0,9	1,0
ME	95	104	9,6	13,9
ME (Mill. US\$)	32	35	9,6	13,9

Fuente: Superintendencia de Banca, Seguro y AFP.

Elaboración: BCRP, Sucursal Huancayo. Departamento de Estudios Económicos.

### Huánuco: Crecimiento de los depósitos

(Var.% real con respecto a similar mes del año anterior, con Tipo de Cambio Fijo)

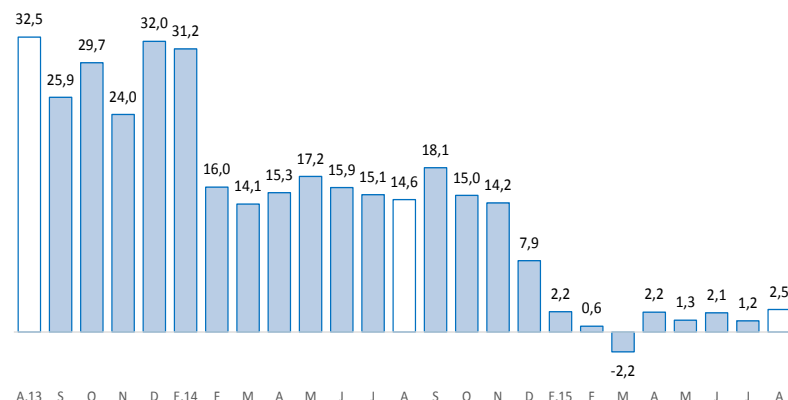

Fuente: SBS

La inversión pública decreció en 44,2 por ciento en agosto. Entre enero y agosto, disminuyó en 3,6 por ciento respecto de similar periodo de 2014.

## Inversión pública 1/ 2/ (En millones de nuevos soles)

	Agosto			Enero - Agosto		
	2 014	2 015	Var.% real	2 014	2 015	Var.% real
Gobierno Nacional	9	16	68,0	59	149	145,2
Gobierno Regional	49	12	-75,8	139	111	-22,3
Gobiernos locales	33	24	-28,2	230	165	-30,3
<b>Total</b>	<b>91</b>	<b>53</b>	<b>-44,2</b>	<b>427</b>	<b>425</b>	<b>-3,6</b>

1/ Información actualizada al 30 de agosto de 2015.

2/ Comprende la adquisición de activos no financieros

Fuente: Ministerio de Economía y Finanzas

Elaboración: BCRP, Sucursal Huancayo. Departamento de Estudios Económicos.

## Crecimiento de la inversión pública (Var.% real con respecto a similar mes del año anterior)

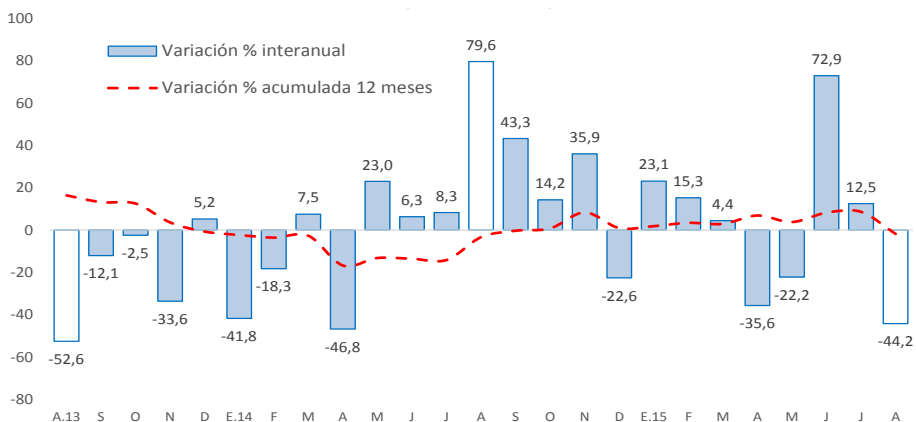

Fuente: Ministerio de Economía y Finanzas

- La **inversión pública** en Huánuco totalizó S/. 53 millones en agosto, menor en S/. 38 millones (-44,2 por ciento en términos reales) respecto a similar mes de 2014, influenciado por los menores devengados en el Gobierno Regional (-75,8 por ciento) y los municipios (-28,2 por ciento); explicado en el primer caso, por menores inversiones en los sectores cultura, comunicaciones, minería y protección social; mientras que en el segundo, se debió por los rubros de transporte, saneamiento y agropecuario. Entre enero y agosto, acumuló S/. 425 millones, menor en S/. 2 millones (-3,6 por ciento en términos reales) respecto a similar periodo de 2014, influenciado por el Gobierno Regional (-22,3 por ciento) y las municipalidades (-30,3 por ciento).
- Entre los **principales proyectos** que se ejecutaron entre enero y agosto, en el Gobierno Nacional destacaron la “Construcción del Puente Pachitea y Accesos” con un gasto de S/. 48,9 millones; y “Rehabilitación y remodelación de la infraestructura educativa y equipamiento de la institución educativa Gómez Arias Dávila, provincia de Leoncio prado, distrito de Rupa-Rupa” con un gasto de S/. 14,6 millones.
- En el Gobierno Regional, sobresalieron el “Mejoramiento de la capacidad resolutive de los servicios de salud del hospital regional Hermilio Valdizán de Huánuco-nivel III-1” con un gasto de S/. 7,5 millones; y “Mejoramiento de la capacidad resolutive del Hospital de Tingo María” con un gasto de S/. 4,9 millones.
- En los gobiernos locales, destacaron el “Mejoramiento de la oferta de servicios educativos de nivel inicial para favorecer el logro de aprendizaje de los niños de 3-5 años en las tres instituciones educativas públicas del nivel inicial, distrito de Punos-Huamalíes-Huánuco” con un gasto de S/. 5,3 millones; y “Mejoramiento de la calidad de los servicios educativos en la I.E. N° 32589 de la localidad de Pinquiray, provincia de Pachitea” con un gasto de S/. 4,7 millones.