



Huánuco: Síntesis de Actividad Económica - Mayo 2015 -

Departamento de Estudios Económicos
Sucursal Huancayo

Miércoles, 12 de julio 2015

El Banco Central de Reserva del Perú (BCRP) ha considerado presentar un conjunto de indicadores sectoriales de actividad económica con la finalidad de poder realizar el seguimiento del desempeño de la economía departamental. Para el sector real, se ha utilizado el Valor Bruto de Producción a precios del año 2007 para los sectores disponibles. Cabe señalar que a partir de enero 2014, el Instituto Nacional de Estadística (INEI) ha realizado el cambio de año base (de 1994 a 2007) para la construcción del Producto Bruto Interno (PBI) nacional, estando en elaboración la desagregación departamental. En la medida que se publique referida información, el BCRP volvería a elaborar para cada departamento un indicador agregado de actividad económica.

Durante mayo, el sector minero cayó 20,3 por ciento interanual, debido a la menor producción de cobre, zinc y plata, operando en la región únicamente la empresa minera Raura; mientras que la producción agropecuaria se expandió 2,8 por ciento interanual, ante el incremento de los sub sectores agrícola y pecuario.

Actividad Primaria

- El **sector agropecuario** se incrementó 2,8 por ciento interanual durante mayo, ante la mayor oferta de los sub sectores agrícola y pecuario, explicado en el primer caso por la mayor oferta de plátano, papa amarilla, maíz amarillo duro, olluco, arroz cáscara, arveja grano verde, zapallo, café, yuca y cacao; mientras que en el segundo se asoció a leche, fibra de alpaca y todas las carnes con excepción a la de caprino. Entre enero y mayo, creció 3,2 por ciento.
- La **actividad minera** se redujo en 20,3 por ciento, luego de crecer por ocho meses seguidos. El resultado del mes se explicó por la menor producción de cobre, zinc y plata; contrarrestado parcialmente por el incremento en plomo. Entre enero y mayo, creció en 45,1 por ciento.

Crecimiento de la producción agropecuaria 1/ (Var.% real respecto a similar mes del año anterior)

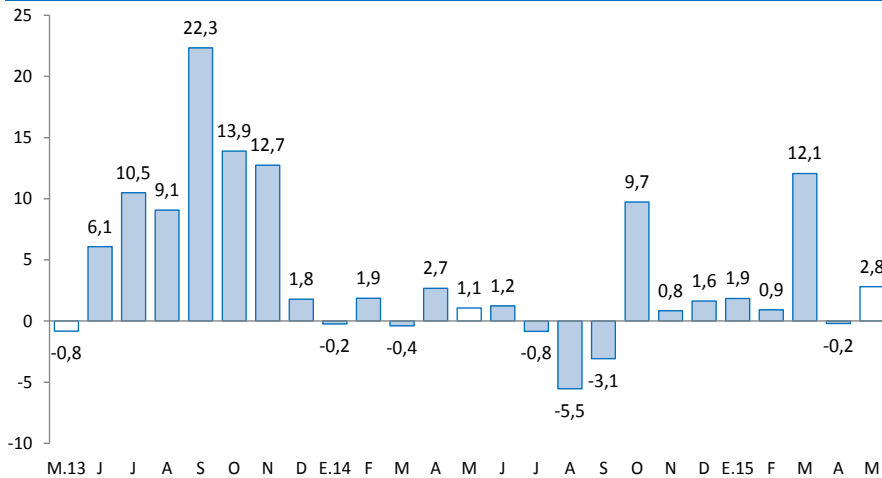

1/ A precios de 2007

Fuente: Ministerio de Agricultura y Riego

Crecimiento de la producción minera 1/ (Var.% real respecto a similar mes del año anterior)

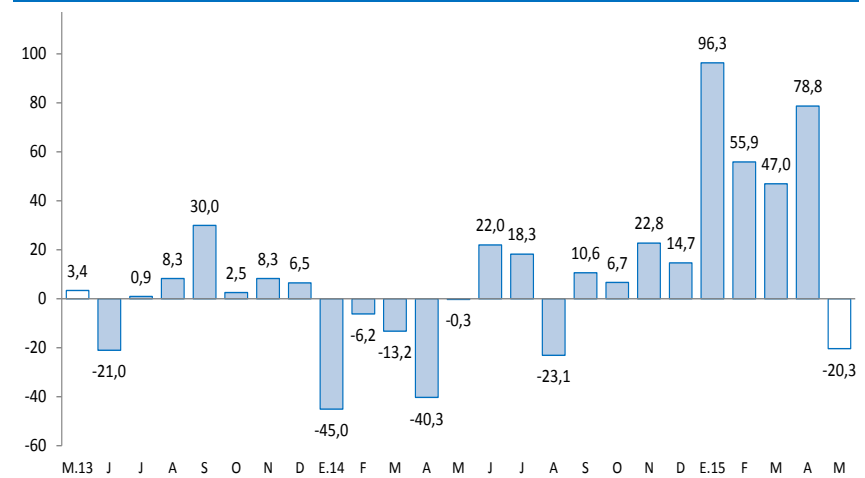

1/ A precios de 2007

Fuente: MINEM

En mayo, sobresalió el incremento del crédito directo total (11,8 por ciento); crédito de consumo (5,9 por ciento); crédito hipotecario (11,4 por ciento), el empleo (9,7 por ciento) y los arribos a los establecimientos de hospedaje (8,0 por ciento). Contrariamente, declinó los despachos de cemento (-2,8 por ciento) y la inversión pública (-22,2 por ciento).

- Los **despachos de cemento** disminuyeron en mayo, luego de crecer por 46 meses seguidos, reduciéndose en el mes en 2,8 por ciento interanual, ante la menor inversión pública en el mes (-22,2 por ciento). Entre enero y mayo, creció 14,2 por ciento.
- Los **arribos a los establecimientos de hospedaje** se recuperaron, luego de siete meses de resultados adversos, aumentando en el mes en 8,0 por ciento interanual, ante la mayor afluencia de turistas nacionales y extranjeros. Entre enero y mayo, los arribos decrecieron en 3,1 por ciento.
- El **empleo formal** en empresas privadas de 10 a más trabajadores se incrementó en 9,7 por ciento interanual en mayo, luego de caer en el mes previo. El resultado se explicó por la mayor demanda en las ramas de transportes, almacenes y comunicaciones y servicios.
- El **crédito directo total** en la región (S/. 1 344 millones) creció 11,8 por ciento interanual en mayo, influenciado por los mayores montos colocados por la Banca Múltiple, Agrobanco, Banco de la Nación, Cajas Municipales y Edpymes. Según tipo, aumentaron en los orientados a consumo (5,9 por ciento), hipotecario (11,4 por ciento) y a empresas (14,6 por ciento).
- La **inversión pública** del mes (S/. 40 millones) se redujo en 22,2 por ciento interanual, ante los menores montos devengados en las municipalidades. Entre enero y mayo, sumó S/. 190 millones, lo que representó una reducción de 11,3 por ciento respecto a similar periodo de 2014. Los tres proyectos con mayor monto ejecutado (devengado) fueron: “Rehabilitación y remodelación de la infraestructura educativa y equipamiento de la institución educativa Gómez Arias Dávila, Rupa-Rupa, Leoncio Prado” con un gasto de S/. 10,9 millones a cargo del Gobierno Nacional; el “Mejoramiento de los servicios académicos de experimentación e investigación en las carreras de Enfermería, Obstetricia, Psicología y Odontología de la Universidad Nacional Hermilio Valdizan, Huánuco” a cargo del Gobierno Central, con un gasto de S/. 7,7 millones; y el “Mejoramiento de la capacidad resolutive de los servicios de salud del hospital regional Hermilio Valdizan de Huánuco-nivel III-1” con un gasto de S/. 6,7 millones, a cargo del Gobierno Regional.

Otros indicadores de actividad económica

(Variación % respecto a similar mes del año anterior)

	Dic.14	Ene.15	Feb.15	Mar.15	Abr.15	May.15
Despachos de cemento 1/	↑ 22,5	↑ 22,1	↑ 15,9	↑ 14,6	↑ 23,4	↓ -2,8
Arribos a los establecimientos de hospedaje	↓ -4,5	↓ -6,8	↓ -2,8	↓ -6,3	↓ -7,4	↑ 8,0
Empleo formal urbano 2/	↑ 2,5	↑ 3,6	↓ -1,9	↑ 7,4	↓ -2,0	↑ 9,7
Crédito total 3/	↑ 12,9	↑ 12,5	↑ 12,2	↑ 12,9	↑ 13,0	↑ 11,8
Crédito de consumo 3/	↑ 19,4	↑ 20,5	↑ 20,0	↑ 18,2	↑ 18,0	↑ 5,9
Crédito hipotecario 3/	↑ 17,4	↑ 16,2	↑ 12,8	↑ 11,5	↑ 12,3	↑ 11,4
Inversión pública 1/	↓ -22,1	↑ 23,1	↑ 15,3	↑ 4,4	↓ -35,6	↓ -22,2

1/ En términos reales.

2/ En empresas de 10 a más trabajadores situadas en la ciudad de Huánuco.

3/ En términos nominales.

Fuentes: BCRP - Sucursal Huancayo, UNACEM, MINCETUR, MTPE, SBS y MEF.

Durante el primer trimestre de 2015, la inversión minera en Huánuco alcanzó US\$ 0,5 millones, inferior en 86,5 por ciento respecto del mismo periodo de 2014, debido al menor gasto de la Minera Raura.

- La empresa **Odebrecht**, a cargo de la construcción de la **Central Hidroeléctrica Chaglla**, desarrollará este proyecto con una inversión estimada en US\$ 1 247 millones, cuya potencia instalada será de 406 MW y 2 749,2 Gwh / año, y será alimentada por las aguas del río Huallaga, que serán embalsadas aproximadamente 30 Km aguas arriba del centro poblado Cayumba (a 50 Km de Tingo María). Al término del primer cuatrimestre de 2015 se calculó que la obra contaba con un avance físico aproximado de 94 por ciento, por lo cual el inicio de operaciones sería a mediados de 2016.
- En **electricidad**, la Empresa Hidroeléctrica Marañón S.R.L ejecuta la **Central Hidroeléctrica Marañón**, ubicada en las provincias de Huamalíes y Dos de Mayo. Se estima una potencia de 88,0 MWh y según OSINERGMIN las obras contaron con un avance físico de 28 por ciento a mayo de este año, su inversión aproximada es de US\$ 183,9 millones y entraría en operaciones a finales de 2016.
- En **electricidad**, a mediados de 2014 la empresa Odebrecht compró, a la empresa Volcan Compañía Minera, los derechos del **proyecto Hidroeléctrico Belo Horizonte**, pagando US\$ 31,5 millones. Se prevé una inversión de US\$ 389,2 millones, en una planta que tendrá una potencia instalada de 180 MWh. Con el cronograma de obras ya aprobado, se espera que entraría en operaciones a fines de 2017 o inicios de 2018.
- En **electricidad**, un total de US\$ 505 millones invertirá la empresa Generación Andina y su socio británico Unión Energy Group, perteneciente al holding británico Unión Group, en diversos proyectos hidroenergéticos en el Valle del Monzón, provincia de Huamalíes, agrupados en el denominado **complejo hidroeléctrico El Carmen**. Este complejo consta de seis centrales hidroeléctricas que en conjunto producirán 55,2 megavatios: Chaupiyacu, 8 de Agosto, El Carmen, Muchcapata, Nueva Esperanza y Pan de Azúcar. De los seis proyectos, la Central Hidroeléctrica El Carmen y 8 de Agosto, demandarían ambos una inversión de US\$ 83 millones y entrarían en operación en mayo de 2016.
- En **construcción**, la constructora e inmobiliaria **Agencia de Servicios Múltiples Marítima S.A.C.** (AGESERMA), invertirá alrededor de US\$ 5,5 millones en la edificación de dos edificios, de 50 a 60 departamentos, en la ciudad de Huánuco, zona de Calicanto. El proyecto denominado “Residencial Templo IV” es el cuarto proyecto inmobiliario de la empresa en Huánuco y se espera esté concluido durante el primer trimestre de este año.
- En **comercio**, el grupo Falabella inauguró su centro comercial **Open Plaza Huánuco** en diciembre de 2014, con sus tiendas Saga Falabella y Tottus. El complejo se construyó en un terreno de 7,5 mil metros cuadrados y habría demandado una inversión de aproximadamente S/. 103 millones. El nuevo centro comercial es el segundo después de Real Plaza Huánuco y permitió generar alrededor de 1 200 empleos durante su construcción. Se prevé que para mediados de este año cuente con nuevos negocios, además que durante su operación genere 600 empleos directos e impulse el desarrollo de importantes cadenas productivas de la región.

El sector agropecuario creció 2,8 por ciento interanual durante mayo, justificado por los incrementos de los sub sectores agrícola y pecuario; mientras que entre enero y mayo, se expandió en 3,2 por ciento.

Producción de principales productos agropecuarios 1/

(Miles de toneladas)

Subsectores	Estructura Porcentual 2013 /2	Mayo			Enero - Mayo		
		2 014	2 015	Var. %	2 014	2 015	Var. %
AGRÍCOLA	73,6			2,9			2,1
Orientada al mercado interno 2/	68,2			0,1			-0,2
Papa Blanca	19,0	38,0	36,1	-4,9	230,3	218,8	-5,0
Papa Amarilla+Color	25,1	32,0	33,1	3,3	113,2	113,4	0,1
Plátano	5,3	15,2	17,2	12,7	76,5	86,1	12,6
Yuca	1,9	5,2	5,3	2,4	22,6	23,5	3,8
Olluco	1,0	4,7	5,6	20,2	15,4	18,2	18,1
Arroz Cáscara	2,4	2,4	3,3	36,2	15,5	18,0	16,3
Arveja Grano Verde	2,5	2,1	2,9	33,4	8,3	9,8	18,5
Zapallo	0,5	1,0	1,5	55,8	10,0	9,6	-4,3
Orientada al mercado externo y agroindustria 2/	5,4			29,3			25,2
Maíz A. Duro	2,4	1,8	2,9	54,9	22,2	26,8	20,7
Café	1,4	0,8	1,0	26,0	1,8	2,4	29,9
Cacao	1,4	0,5	0,6	21,7	1,6	2,0	28,5
PECUARIO	26,4			2,5			7,1
Carne de vacuno 3/	13,7	1,9	1,9	1,7	7,1	7,6	6,7
Carne de ave 3/	0,8	0,1	0,1	16,8	0,4	0,5	7,3
Carne de ovino 3/	1,4	0,1	0,1	8,8	0,6	0,7	12,1
Leche	3,3	3,4	3,8	9,8	17,4	19,1	9,5
SECTOR AGROPECUARIO	100,0			2,8			3,2

1/ Cifras preliminares

2/ A precios de 2007

3/ Peso neto

Fuente: Ministerio de Agricultura y Riego

Elaboración: BCRP, Sucursal Huancayo. Departamento de Estudios Económicos

- En mayo, el incremento de 2,9 por ciento en el **sub sector agrícola** se sustentó en la mayor oferta con destino al mercado externo y agroindustria (29,3 por ciento) y en menor medida en lo destinado al mercado interno (0,1 por ciento), sustentado en el primer caso a los incrementos en maíz amarillo duro, cacao y café; y en el segundo, por plátano, papa amarilla, olluco, arroz cáscara, arveja grano verde, zapallo y yuca. Respecto a café, se incrementó por el ingreso de mayores áreas de crecimiento a producción, además del reajuste estadístico de siembras; en cacao, por la favorable demanda y ampliación de hectáreas en producción; en papa amarilla, por mayores siembras y adecuados precios de mercado respecto de la papa blanca; y en plátano, por mejores rendimientos. Entre enero y mayo, la parte agrícola creció en 2,1 por ciento.
- La producción **pecuaria** creció 2,5 por ciento en el mes, ante la mayor oferta de leche, fibra de alpaca y todas las carnes con excepción a la de caprino; explicado en leche y carne de vacuno, por el registro de mejores rendimientos, adecuada demanda y favorables precios de mercado. Entre enero y mayo, aumentó 7,1 por ciento, destacando la mayor producción de leche, fibra de alpaca y todas las carnes, sobresaliendo la mayor oferta de carne de vacuno.

La producción minera en mayo se redujo en 20,3 por ciento, ante la menor producción de cobre, zinc y plata; contrarrestado parcialmente por la mayor producción de plomo. Entre enero y mayo, creció en 45,1 por ciento.

Producción Minera 1/

(Var. % real respecto al mismo periodo del año anterior)

	Estructura Porcentual 2013 2/	Mayo			Enero - Mayo		
		2 014	2 015	Var. %	2 014	2 015	Var. %
Cobre (TMF)	16,3	166	62	-62,6	819	522	-36,2
Plomo (TMF)	17,5	807	1 022	26,6	3 197	7 559	136,4
Zinc (TMF)	46,0	2 043	1 672	-18,2	8 132	12 505	53,8
Plata (Kg.f)	20,2	5 446	3 347	-38,5	22 508	24 720	9,8
TOTAL	100,0			-20,3			45,1

1/ Cifras preliminares.

2/ A precios de 2007.

Fuente: Ministerio de Energía y Minas.

Elaboración: BCRP, Sucursal Huancayo. Departamento de Estudios Económicos.

- La **actividad minera** se redujo en 20,3 por ciento durante mayo, luego de expandirse por ocho meses consecutivos, ante la menor producción de cobre, zinc y plata. Entre enero y mayo, se expandió en 45,1 por ciento, influenciado por la mayor producción de concentrados mineros de plomo, zinc y plata.
- En el acumulado, a precios de 2007, la producción de zinc representó el 51 por ciento del VBP minero acumulado, seguido por plomo (25 por ciento) y plata (18 por ciento).
- La producción se concentró en la empresa minera Raura, ubicada en la cumbre de la Cordillera Occidental, entre los departamentos de Huánuco (provincia de Lauricocha, distrito de San Miguel de Cauri) y Lima (provincia de Oyón).

Crecimiento de la producción minera 1/

(Var.% real respecto a similar mes del año anterior)

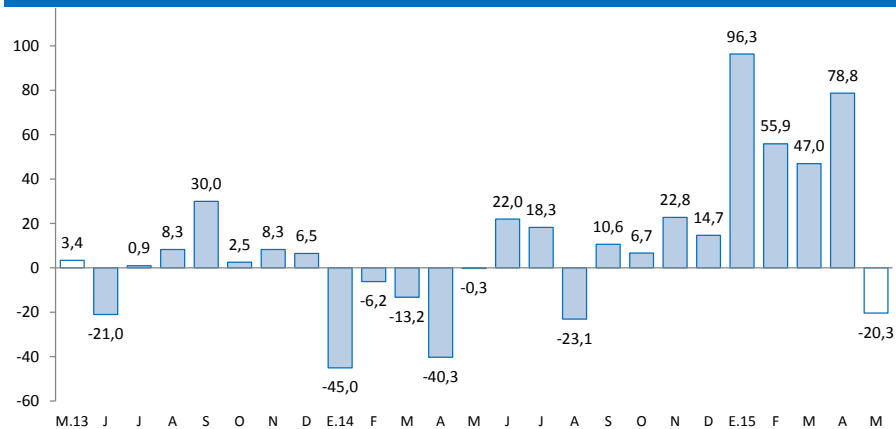

1/ A precios de 2007

Fuente: MINEM

Los despachos de cemento, luego de registrar 46 meses de resultados favorables, disminuyeron en el mes en 2,8 por ciento. Entre enero y mayo, crecieron 14,2 por ciento.

Despachos de cemento

(Var.% con respecto a similar mes del año anterior)

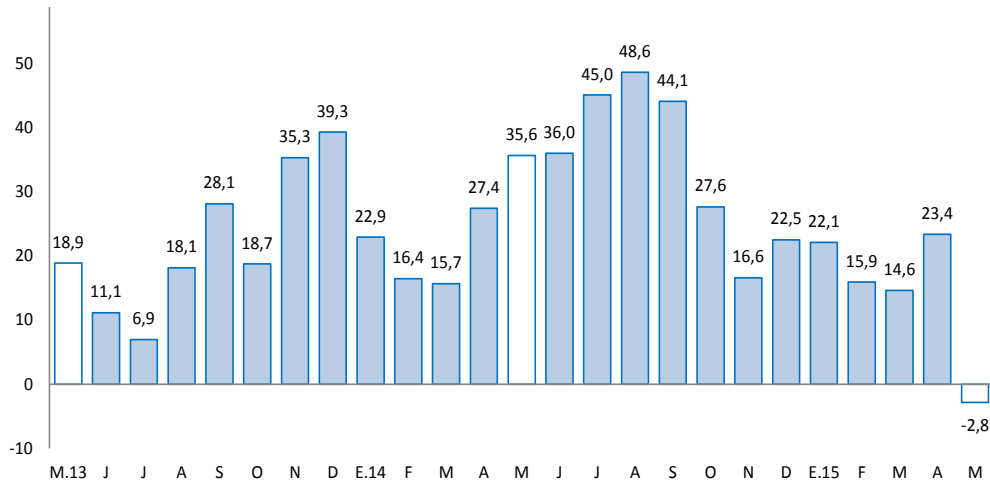

Fuente: UNACEM (Plantas Condorcocha y Atocongo).

- Los **despachos de cemento** luego de registrar 46 meses de resultados favorables, disminuyeron en el mes en 2,8 por ciento, ante el menor gasto público en el mes (-22,2 por ciento), principalmente de los municipios, sobresaliendo menores gastos en obras de saneamiento y transportes; mientras que por el lado privado se relacionó a la culminación de obras en la Central Hidroeléctrica de Chaglla.
- Entre enero y mayo, los despachos crecieron 14,2 por ciento comparado a similar periodo de 2014, influenciado por la mayor inversión privada, ante la mayor demanda de viviendas, principalmente por parte de familias inmigrantes que proceden de la ciudad de Cerro de Pasco; y la construcción de la Central Hidroeléctrica Chaglla, durante el primer cuatrimestre del año, a cargo de la empresa Odebrecht con una inversión estimada de US\$ 1 247 millones.

El empleo formal en las empresas de 10 a más trabajadores en la ciudad de Huánuco se incrementó en 9,7 por ciento interanual; mientras que entre enero y mayo, aumentó 3,4 por ciento.

Ciudad de Huánuco: Índice mensual de empleo en empresas privadas formales de 10 a más trabajadores (Octubre 2010 = 100) 1/

	Mayo			Enero - Mayo		
	2014	2015	Var.%	2014	2015	Var.%
Extractiva 2/	-	-	-	-	-	-
Industria manufacturera	100,0	74,6	-25,4	101,3	78,8	-22,2
Comercio	117,9	116,9	-0,8	119,0	118,5	-0,4
Transporte, almacenes y comunicaciones	123,2	136,0	10,4	124,7	133,8	7,3
Servicios 3/	133,5	158,3	18,6	102,0	108,6	6,5
Total	125,6	137,8	9,7	109,1	112,8	3,4

Nota: La información corresponde al primer día de cada mes.

Nota: La información corresponde al primer día de cada mes.

1/ Cifras preliminares.

2/ Conformada por las subramas agricultura, pesca y minería.

3/ Conformada por las subramas servicios prestados a empresas, restaurantes y hoteles, establecimientos financieros, enseñanza, servicios sociales y comunales; y electricidad, gas y agua.

Fuente: MTPE - Encuesta Nacional de Variación del Empleo (ENVME)

Elaboración: BCRP, Sucursal Huancayo. Departamento de Estudios Económicos.

- El **empleo** en la ciudad de Huánuco, en empresas privadas formales de 10 a más trabajadores, se incrementó en 9,7 por ciento interanual, debido a la mayor demanda en las ramas de servicios (18,6 por ciento), y transportes, almacenes y comunicaciones (10,4 por ciento).
- Entre enero y mayo aumentó 3,4 por ciento, ante la mayor demanda en las ramas de transporte, almacenes y comunicaciones (7,3 por ciento); y servicios (6,5 por ciento).

Ciudad de Huánuco: Crecimiento del empleo formal urbano (Var.% con respecto a similar mes del año anterior)

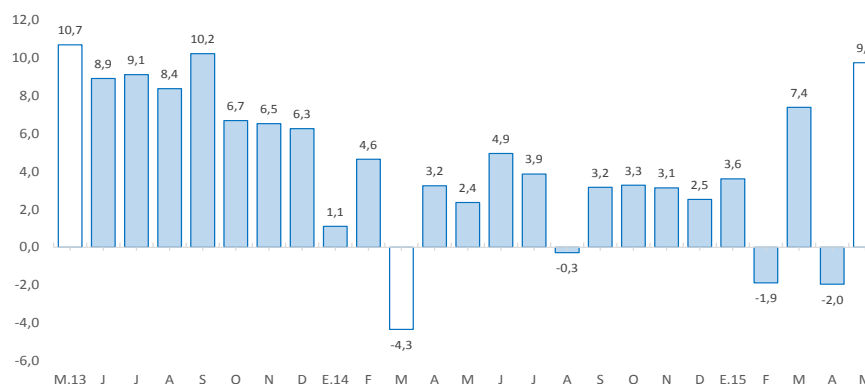

Fuente: MINTRA.

El crédito directo total (S/. 1 344 millones) creció 11,8 por ciento interanual en mayo. Los créditos con destino a las empresas, hipotecario y para consumo registraron aumentos de 14,6 por ciento, 11,4 por ciento y 5,9 por ciento, respectivamente.

Huánuco: Crédito Directo

(SalDOS a fin de periodo en millones de nuevos soles, con Tipo de Cambio Fijo)

	SalDOS en millones de nuevos soles		Tasa de crecimiento (%)	
	abr-15	may-15	Mes	12 Meses
Banco de la Nación 1/	84	84	0,9	8,9
Agrobanco 2/	41	41	0,6	11,4
Banca Múltiple	751	753	0,2	18,3
Instituciones No Bancarias	460	466	1,2	3,1
Financieras	151	152	1,0	-8,6
Cajas Municipales	293	296	1,1	10,6
Cajas Rurales	1	0	-11,7	-68,4
Edpymes	16	17	3,2	6,6
Total	1 336	1 344	0,6	11,8
Empresas	800	841	5,1	14,6
Personas	536	503	-6,2	7,4
Consumo	398	364	-8,4	5,9
Hipotecario	139	139	0,2	11,4
MN	1 248	1 267	1,5	15,3
ME	88	77	-12,4	-25,7
ME (Mill. US\$)	30	26	-12,4	-25,7

1/ Considera sólo los créditos de consumo e hipotecario.

2/ No considera los créditos a las demás empresas del sistema financiero

Fuente: Superintendencia de Banca, Seguro y AFP.

Elaboración: BCRP, Sucursal Huancaayo. Departamento de Estudios Económicos.

- La **morosidad** al mes de abril alcanzó 4,3 por ciento, igual a similar mes del año pasado; y superior en 0,2 de punto porcentual en relación al mes previo. Los mayores ratios se registraron en las Cajas Rurales (36,0 por ciento), seguido de las Cajas Municipales (6,1 por ciento), las Financieras (4,6 por ciento) y las Edpymes (4,7 por ciento).

Huánuco: Crecimiento del crédito directo

(Var.% con respecto a similar mes del año anterior, con Tipo de Cambio Fijo)

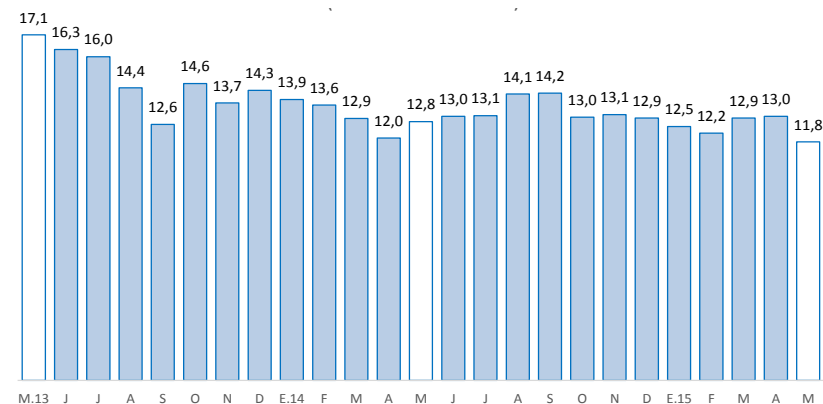

Fuente: SBS y AFP

Huánuco: Tasa de morosidad 1/

(Porcentaje)

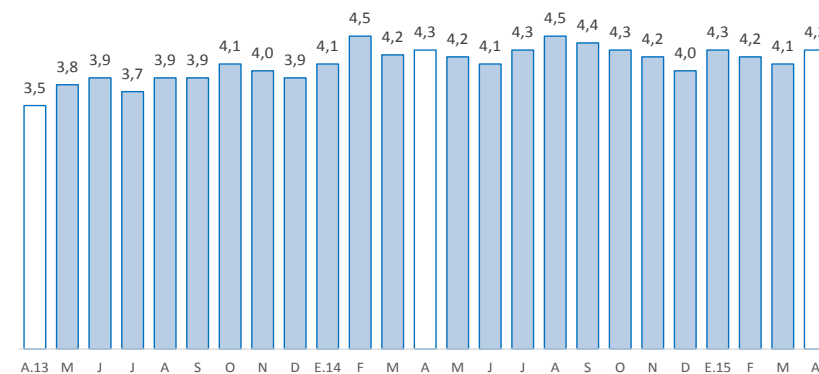

1/ Morosidad = (créditos vencidos + créditos en cobranza judicial) / créditos totales.

Fuente: SBS

Los depósitos en Huánuco (S/. 824 millones) crecieron en 1,3 por ciento interanual en mayo, debido a la mayor captación de depósitos a la vista y en ahorro. Según tipo de moneda, se registró un crecimiento de 1,2 por ciento y 2,4 por ciento en los depósitos en moneda nacional y extranjera, respectivamente.

Huánuco: Depósitos

(Saldos a fin de periodo en millones de nuevos soles, con Tipo de Cambio Fijo)

	Saldos en millones de nuevos soles		Tasa de crecimiento (%)	
	abr-15	may-15	Mes	12 Meses
Banco de la Nación	302	290	-4,0	0,7
Banca Múltiple	430	428	-0,6	-0,8
Instituciones No Bancarias	92	107	15,9	12,3
Financieras	8	8	4,0	6,4
Cajas Municipales	84	98	17,0	12,8
Cajas Rurales	0	0	8,6	31,0
TOTAL	824	824	0,0	1,3
Vista	275	282	2,5	2,0
Ahorro	372	365	-1,9	8,9
A plazo	177	177	0,2	-12,2
MN	721	724	0,3	1,2
ME	103	100	-2,3	2,4
ME (Mill. US\$)	34	34	-2,3	2,4

Fuente: Superintendencia de Banca, Seguro y AFP.

Elaboración: BCRP, Sucursal Huancayo. Departamento de Estudios Económicos.

Huánuco: Crecimiento de los depósitos

(Var.% real con respecto a similar mes del año anterior, con Tipo de Cambio Fijo)

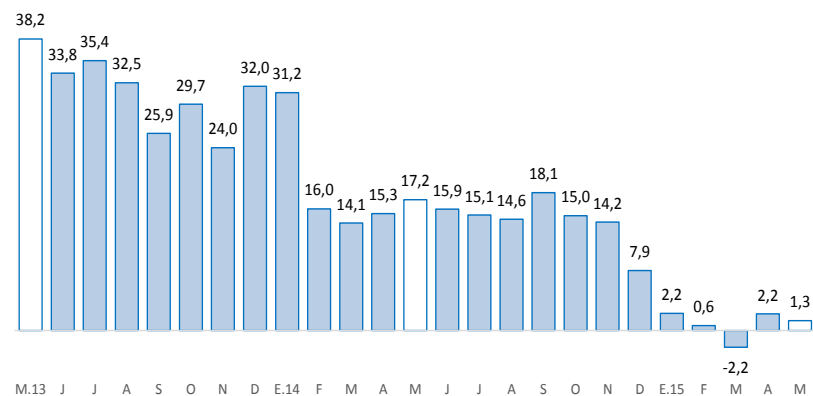

Fuente: SBS

La inversión pública se redujo 22,2 por ciento interanual, ante los menores gastos en las municipalidades. Entre enero y mayo, cayó en 11,3 por ciento, nuevamente explicado por las municipalidades.

Inversión pública 1/ 2/ (En millones de nuevos soles)

	Mayo			Enero - Mayo		
	2 014	2 015	Var.% real	2 014	2 015	Var.% real
Gobierno Nacional	7	9	31,1	30	54	75,2
Gobierno Regional	11	13	13,9	62	68	7,2
Gobiernos locales	32	18	-45,6	116	68	-43,4
Total	50	40	-22,2	208	190	-11,3

1/ Información actualizada al 31 de mayo de 2015.

2/ Comprende la adquisición de activos no financieros

Fuente: Ministerio de Economía y Finanzas

Elaboración: BCRP, Sucursal Huancayo. Departamento de Estudios Económicos.

Crecimiento de la inversión pública (Var.% real con respecto a similar mes del año anterior)

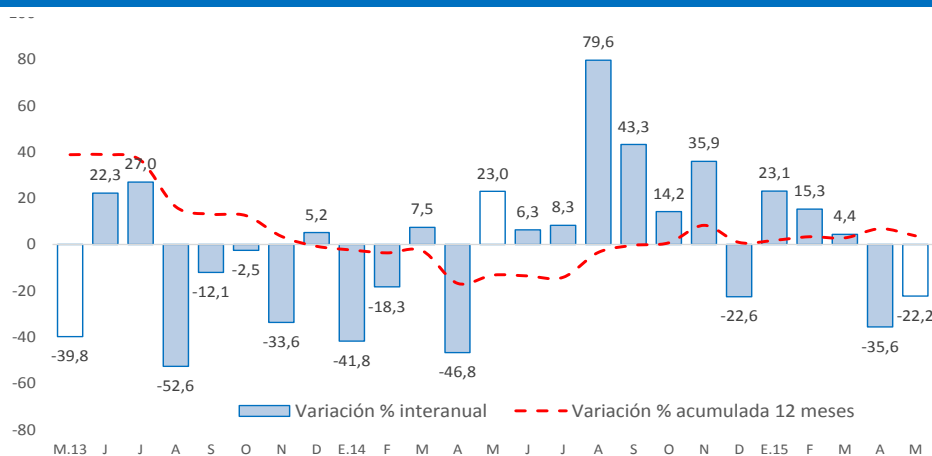

Fuente: Ministerio de Economía y Finanzas

- La **inversión pública** en Huánuco totalizó S/. 40 millones en mayo, inferior en S/. 10 millones (-22,2 por ciento), influenciado por los menores gastos en las municipalidades. Entre enero y mayo, sumó S/. 190 millones, inferior en S/. 18 millones (-11,3 por ciento).
- Entre los **principales proyectos** que se ejecutaron entre enero y mayo, en el Gobierno Nacional destacaron la “Rehabilitación y remodelación de la infraestructura educativa y equipamiento de la institución educativa Gómez Arias Dávila, provincia de Leoncio Prado, distrito de Rupa-Rupa” con un gasto de S/. 10,9 millones; “Mejoramiento de los servicios académicos de experimentación e investigación en las carreras de Enfermería, Obstetricia, Psicología y Odontología de la Universidad Nacional Hermilio Valdizán” con un gasto acumulado de S/. 7,7 millones; y “Rehabilitación y remodelación de la infraestructura educativa y equipamiento de la institución educativa Nuestra Señora de las Mercedes, ubicada en el distrito de Huánuco” con un gasto de S/. 6,6 millones.
- En el Gobierno Regional, sobresalieron el “Mejoramiento de la capacidad resolutoria de los servicios de salud del hospital regional Hermilio Valdizán de Huánuco-nivel III-1” con un gasto de S/. 6,7 millones; “Instalación de electrificación rural de 17 comunidades, distrito de Tournavista - Puerto Inca - Huánuco” con un gasto de S/. 3,3 millones; y “Ampliación y mejoramiento del sistema de electrificación rural de la red primaria y secundaria de las 22 localidades del distrito de Pinra, provincia de Huacaybamba - Huánuco” con un gasto acumulado de S/. 2,7 millones.
- En los gobiernos locales, destacaron el “Mejoramiento de la oferta de servicios educativos de nivel inicial para favorecer el logro de aprendizaje de los niños de 3-5 años en las tres instituciones educativas públicas del nivel inicial, distrito de Punos-Huamalés-Huánuco” con un gasto de S/. 4,2 millones; y el “Mejoramiento de la oferta de los servicios educativos de la I.E.I. Manuel Gonzales Prada de Cayna, distrito de Cayna, provincia de Ambo” con un gasto de S/. 3,6 millones.