



# Huánuco: Síntesis de Actividad Económica - Febrero 2015 -

Departamento de Estudios Económicos  
Sucursal Huancayo

Lunes, 25 de mayo 2015

*El Banco Central de Reserva del Perú (BCRP) ha considerado presentar un conjunto de indicadores sectoriales de actividad económica con la finalidad de poder realizar el seguimiento del desempeño de la economía departamental. Para el sector real, se ha utilizado el Valor Bruto de Producción a precios del año 2007 para los sectores disponibles. Cabe señalar que a partir de enero 2014, el Instituto Nacional de Estadística (INEI) ha realizado el cambio de año base (de 1994 a 2007) para la construcción del Producto Bruto Interno (PBI) nacional, estando en elaboración la desagregación departamental. En la medida que se publique referida información, el BCRP volvería a elaborar para cada departamento un indicador agregado de actividad económica.*

Durante febrero el sector minero se expandió en 55,9 por ciento ante la mayor producción de plomo, plata y zinc. Así mismo, la producción agropecuaria se incrementó en 0,1 por ciento, sustentada en la mayor actividad pecuaria.

## Actividad Primaria

- El **sector agropecuario** se incrementó ligeramente en 0,1 por ciento interanual durante febrero, debido a la mayor oferta del sub sector pecuario (2,7 por ciento), no obstante la reducción de la actividad agrícola (-0,7 por ciento). En el caso de la producción pecuaria, influenciado por leche, además de carnes de porcino, ovino, caprino y ave; mientras que la reducción en el subsector agrícola, explicado por la menor oferta de papa blanca y amarilla, piña, papaya, zapallo y arroz cáscara. Entre enero y febrero, el sector creció 0,1 por ciento, sustentado en el aumento de la actividad pecuaria (4,3 por ciento).
- La **actividad minera** se expandió por sexto mes consecutivo, creciendo en 55,9 por ciento interanual en febrero, ante la mayor producción de plomo, plata y zinc; contrarrestado parcialmente por la disminución de cobre. Entre enero y febrero, creció en 72,3 por ciento, influenciado por la mayor producción de concentrados mineros de plomo, plata y zinc. En el departamento, sólo opera la Minera Raura.

### Crecimiento de la producción agropecuaria 1/ (Var.% real respecto a similar mes del año anterior)

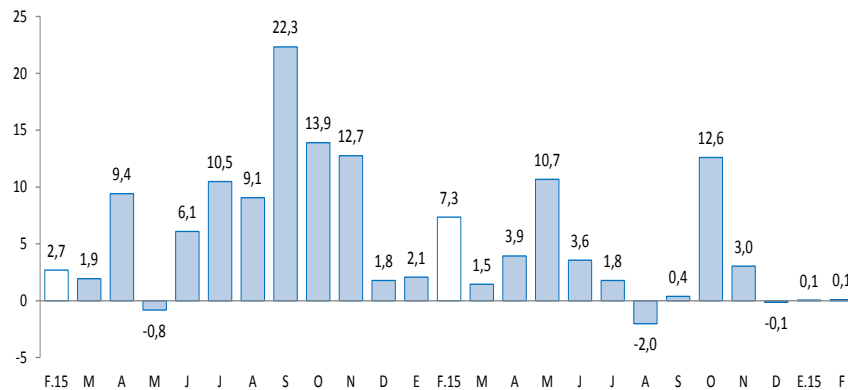

1/ A precios de 2007  
Fuente: Ministerio de Agricultura y Riego

### Crecimiento de la producción minera 1/ (Var.% real respecto a similar mes del año anterior)

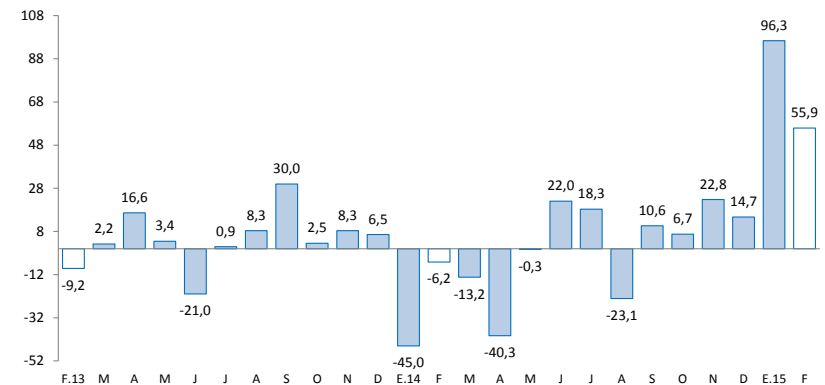

1/ A precios de 2007  
Fuente: MINEM

En febrero, destacó el incremento de los despachos de cemento (15,9 por ciento); crédito directo total (12,2 por ciento); crédito de consumo (20,0 por ciento); crédito hipotecario (12,8 por ciento); la inversión pública (16,1 por ciento); y los arribos a los establecimientos de hospedaje (2,6 por ciento). El empleo formal se redujo en 1,9 por ciento.

- Los **despachos de cemento** aumentaron en 15,9 por ciento interanual en febrero, sustentado por el dinamismo de la inversión privada y pública, creciendo esta última en 16,1 por ciento interanual. Entre enero y febrero, creció 19,0 por ciento, influenciado por la inversión privada y pública.
- Los **arribos a los establecimientos de hospedaje** registró un crecimiento de 2,6 por ciento interanual en el mes, ante la mayor afluencia de turistas nacionales, no obstante la disminución de turistas extranjeros. Entre enero y febrero, los arribos decrecieron en 2,2 por ciento respecto a similar periodo de 2014.
- El **empleo formal** en empresas privadas de 10 a más trabajadores en la ciudad de Huánuco se redujo en 1,9 por ciento interanual en enero, luego de cinco meses de resultados positivos, explicado por la contracción en las ramas de industria manufacturera, comercio y servicios.
- El **crédito directo total** en la región (S/. 1 305 millones) creció 12,2 por ciento interanual en febrero, influenciado por los mayores montos colocados por la Banca Múltiple, Agrobanco, Banco de la Nación, Financieras, Cajas Municipales y Edpymes. De otro lado, según tipo, aumentaron en los orientados a personas (18,0 por ciento) y a empresas (8,5 por ciento).
- La **inversión pública** del mes (S/. 33,0 millones) se expandió en 16,1 por ciento interanual, ante los mayores montos devengados en los gobiernos, Nacional y Regional. Entre enero y febrero, sumó S/. 41,6 millones, lo que representó un incremento de 17,4 por ciento respecto a similar periodo de 2014. Los tres proyectos con mayor monto ejecutado (devengado) fueron: “Mejoramiento de los servicios académicos de experimentación e investigación en las carreras de enfermería, obstetricia, psicología y odontología de la Universidad Nacional Hermilio Valdizán” con un gasto de S/. 5,7 millones; el “Mejoramiento de la capacidad resolutoria de los servicios de salud del hospital regional Hermilio Valdizán de Huánuco-nivel III-1” con un gasto de S/. 4,7 millones; y la “Rehabilitación y remodelación de la infraestructura educativa y equipamiento de la institución educativa Nuestra Señora de Las Mercedes, provincia Huánuco” con un gasto de S/. 4,2 millones.

## Otros indicadores de actividad económica

(Variación % respecto a similar mes del año anterior)

	Set.14	Oct.14	Nov.14	Dic.14	Ene.15	Feb.15
Despachos de cemento 1/	↑ 44,1	↑ 27,6	↑ 16,6	↑ 22,5	↑ 22,1	↑ 15,9
Arribos a los establecimientos de hospedaje	↑ 5,4	↓ -3,0	↓ -6,2	↓ -4,5	↓ -6,8	↑ 2,6
Empleo formal urbano 2/	↑ 3,2	↑ 3,3	↑ 3,1	↑ 2,5	↑ 3,6	↓ -1,9
Crédito total 3/	↑ 14,2	↑ 13,0	↑ 13,1	↑ 12,9	↑ 12,5	↑ 12,2
Crédito de consumo 3/	↑ 23,2	↑ 22,6	↑ 22,1	↑ 19,4	↑ 20,5	↑ 20,0
Crédito hipotecario 3/	↑ 14,1	↑ 16,0	↑ 16,2	↑ 17,4	↑ 16,2	↑ 12,8
Inversión pública 1/	↑ 43,3	↑ 14,2	↑ 36,0	↓ -17,4	↑ 23,1	↑ 16,1

1/ En términos reales.

2/ En empresas de 10 a más trabajadores situadas en la ciudad de Huánuco.

3/ En términos nominales.

Fuentes: BCRP - Sucursal Huancayo, UNACEM, MINCETUR, MTPE, SBS y MEF.

**Durante enero y febrero, la inversión minera en Huánuco alcanzó US\$ 0,5 millones, inferior en 72,5 por ciento respecto del mismo periodo de 2014, debido al menor gasto de la empresa minera Raura.**

- La empresa **Odebrecht**, a cargo de la construcción de la **Central Hidroeléctrica Chaglla**, desarrollará este proyecto con una inversión estimada en US\$ 1 247 millones, cuya potencia instalada será de 406 MW y 2 749,2 Gwh / año, y será alimentada por las aguas del río Huallaga, que serán embalsadas a aproximadamente 30 Km aguas arriba del centro poblado Cayumba (a 50 Km de Tingo María). Al primer mes de 2015 se calculó que la obra contaba con un avance físico de alrededor del 89 por ciento, por lo cual el inicio de operaciones sería en julio de 2016.
- En **electricidad**, la Empresa Hidroeléctrica Marañón S.R.L ejecuta la **Central Hidroeléctrica Marañón**, ubicada las provincias de Huamalíes y Dos de Mayo, distritos de Llata y Jacas Grande. Se estima una potencia de 88,0 MWh y según OSINERGMIN las obras contaron con un avance físico de 28 por ciento a febrero de este año, su inversión aproximada es de US\$ 183,9 millones y entraría en operaciones a finales de 2016.
- En **electricidad**, a mediados de 2014 la empresa Odebrecht compró, a la empresa Volcan Compañía Minera, los derechos del **proyecto Hidroeléctrico Belo Horizonte**, pagando US\$ 31,5 millones. Se prevé una inversión de US\$ 389,2 millones, en una planta que tendrá una potencia instalada de 180 MWh. Con el cronograma de obras ya aprobado, se espera que entraría en operaciones a fines de 2017 o inicios de 2018.
- En **electricidad**, un total de US\$ 505 millones invertirá la empresa Generación Andina y su socio británico Unión Energy Group, perteneciente al holding británico Unión Group, en diversos proyectos hidroenergéticos en el Valle del Monzón, provincia de Huamalíes, agrupados en el denominado **complejo hidroeléctrico El Carmen**. Este complejo consta de seis centrales hidroeléctricas que en conjunto producirán 55,2 megavatios: Chaupiyacu, 8 de Agosto, El Carmen, Muchcapata, Nueva Esperanza y Pan de Azúcar. De los seis proyectos, la Central Hidroeléctrica El Carmen y 8 de Agosto, demandarían ambos una inversión de US\$ 83 millones y entrarían en operación en febrero de 2016.
- En **construcción**, la constructora e inmobiliaria **Agencia de Servicios Múltiples Marítima S.A.C.** (AGESERMA), invertirá alrededor de US\$ 5,5 millones en la edificación de dos edificios, de 50 a 60 departamentos, en la ciudad de Huánuco, zona de Calicanto. El proyecto denominado “Residencial Templo IV” es el cuarto proyecto inmobiliario de la empresa en Huánuco y se espera esté concluido durante el primer trimestre de este año.
- En **comercio**, el grupo Falabella inauguró su centro comercial **Open Plaza Huánuco** en diciembre de 2014, con sus tiendas Saga Falabella y Tottus. El complejo se construyó en un terreno de 7,5 mil metros cuadrados y habría demandado una inversión de aproximadamente S/. 103 millones. El nuevo centro comercial es el segundo después de Real Plaza Huánuco y permitió generar alrededor de 1 200 empleos durante su construcción. Se prevé que para mayo de este año cuente con 30 nuevos negocios, además que durante su operación genere 600 empleos directos e impulse el desarrollo de importantes cadenas productivas de la región.

El sector agropecuario creció ligeramente en 0,1 por ciento interanual en febrero, debido al incremento en 2,7 por ciento de la actividad pecuaria. Entre enero y febrero, creció 0,1 por ciento, explicado por el dinamismo del sub sector pecuario.

## Producción de principales productos agropecuarios 1/ (Miles de toneladas)

Subsectores	Estructura Porcentual 2013 /2	Febrero			Enero - Febrero		
		2 014	2 015	Var.%	2 014	2 015	Var.%
<b>AGRÍCOLA</b>	<b>73,6</b>			<b>-0,7</b>			<b>-1,2</b>
<b>Orientada al mercado interno 2/</b>	<b>68,2</b>			<b>-4,4</b>			<b>-3,9</b>
Papa Blanca	19,0	40,3	34,4	-14,5	87,0	75,8	-12,9
Plátano	5,3	15,5	17,2	11,6	30,8	34,5	12,0
Papa Amarilla+Color	25,1	14,8	13,2	-11,1	31,9	31,1	-2,3
Yuca	1,9	4,0	4,3	8,4	8,0	8,4	3,9
Arroz Cáscara	2,4	3,6	3,5	-2,2	6,2	6,2	-1,0
Olluco	1,0	2,3	2,5	7,8	4,8	5,6	18,0
Zapallo	0,5	1,7	1,6	-8,7	2,4	2,7	13,5
Arveja Grano Verde	2,5	1,1	1,3	15,1	1,9	1,8	-3,1
<b>Orientada al mercado externo y agroindustria 2/</b>	<b>5,4</b>			<b>36,6</b>			<b>27,9</b>
Maíz A. Duro	2,4	5,1	6,6	28,5	10,4	12,5	20,3
Cacao	1,4	0,2	0,3	39,4	0,5	0,6	34,2
Café	1,4	0,1	0,2	74,1	0,2	0,3	67,0
<b>PECUARIO</b>	<b>26,4</b>			<b>2,7</b>			<b>4,3</b>
Carne de vacuno 3/	13,7	1,3	1,3	0,0	2,5	2,6	4,0
Carne de ave 3/	0,8	0,1	0,1	1,9	0,2	0,2	-1,9
Carne de ovino 3/	1,4	0,1	0,1	9,9	0,2	0,2	10,2
Leche	3,3	3,2	3,6	10,0	7,2	7,5	4,5
<b>SECTOR AGROPECUARIO</b>	<b>100,0</b>			<b>0,1</b>			<b>0,1</b>

1/ Cifras preliminares

2/ A precios de 2007

3/ Peso neto

Fuente: Ministerio de Agricultura y Riego

Elaboración: BCRP, Sucursal Huancayo. Departamento de Estudios Económicos

La menor producción del **subsector agrícola** en el mes (-0,7 por ciento), se sustentó en la disminución de la oferta con destino al mercado interno (-4,4 por ciento), destacando los de papa blanca y amarilla, piña, papaya, zapallo y arroz cáscara; respecto a papa blanca y amarilla, debido a las menores siembras en los meses de agosto y octubre, desincentivadas por los precios bajos; mientras que en papaya, debido a los menores rendimientos, ante la presencia de enfermedades por exceso de humedad. La oferta con destino al mercado externo y agroindustria creció 36,6 por ciento, influenciado por la mayor producción de cacao, café y maíz amarillo duro; explicado esta última, por mayores siembras ejecutadas durante los meses de agosto y setiembre. Entre enero y febrero, la parte agrícola decreció 1,2 por ciento, ante la menor oferta hacia el mercado interno (-3,9 por ciento), no obstante el incremento en el dirigido al mercado externo y agroindustria (27,9 por ciento); destacando en el primer caso, los decrecimientos en papa blanca y amarilla, piña, papaya, zanahoria, arroz cáscara, arveja grano verde y frijol grano seco; mientras que en el segundo, se relacionó a los incrementos en maíz amarillo duro, café y cacao.

La producción **pecuaria** creció 2,7 por ciento en el mes, principalmente por la mayor oferta de leche (10,0 por ciento), además de carnes de porcino (5,9 por ciento), ovino (9,9 por ciento), caprino (16,7 por ciento) y ave (1,9 por ciento). Entre enero y febrero, aumentó 4,3 por ciento, destacando la mayor producción de leche (4,5 por ciento), al que se sumaron carnes de, vacuno (4,0 por ciento), porcino (6,1 por ciento), ovino (10,2 por ciento) y caprino (7,0 por ciento).

## La producción minera en febrero se incrementó 55,9 por ciento, influenciado por la mayor producción de plomo, zinc y plata.

### Producción Minera 1/

(Var. % real respecto al mismo periodo del año anterior)

	Estructura Porcentual 2013 2/	Febrero			Enero - Febrero		
		2 014	2 015	Var. %	2 014	2 015	Var. %
Cobre (TMF)	16,3	207	131	-36,9	337	225	-33,0
Plomo (TMF)	17,5	681	1 728	153,7	1 142	3 195	179,7
Zinc (TMF)	46,0	1 673	3 039	81,7	2 910	5 469	88,0
Plata (Kg.f)	20,2	5 142	5 279	2,7	8 192	10 949	33,6
<b>TOTAL</b>	<b>100,0</b>			<b>55,9</b>			<b>72,3</b>

1/ Cifras preliminares.

2/ A precios de 2007.

Fuente: Ministerio de Energía y Minas.

Elaboración: BCRP, Sucursal Huancayo. Departamento de Estudios Económicos.

- La **actividad minera** creció por sexto mes consecutivo luego del resultado negativo de agosto pasado, incrementándose en 55,9 por ciento interanual en febrero, influenciado por la mayor producción de plomo, zinc y plata. Entre enero y febrero, se expandió en 72,3 por ciento, influenciado por la mayor producción de concentrados mineros de plomo, zinc y plata.
- En el acumulado, a precios de 2007, la producción de zinc representó el 52 por ciento del VBP minero acumulado, seguido por plomo (25 por ciento) y plata (18 por ciento).
- La producción se concentró en la empresa minera Raura, ubicada en la cumbre de la Cordillera Occidental, entre los departamentos de Huánuco (provincia de Lauricocha, distrito de San Miguel de Cauri ) y Lima (provincia de Oyón).

### Crecimiento de la producción minera 1/

(Var.% real respecto a similar mes del año anterior)

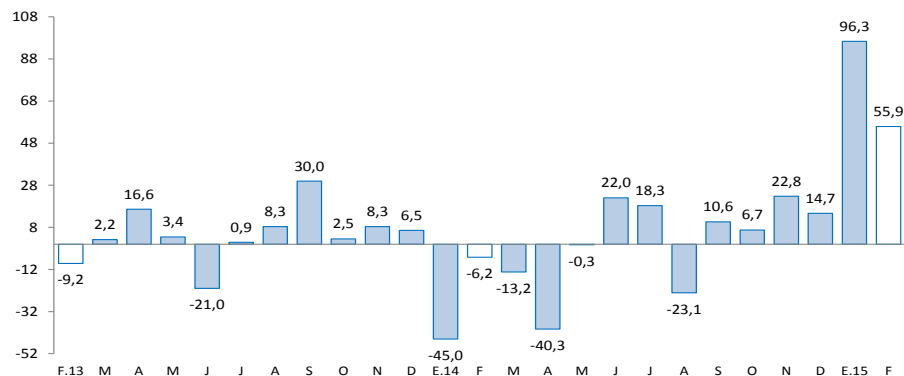

1/ A precios de 2007

Fuente: MINEM

## Los despachos de cemento aumentaron 15,9 por ciento en febrero, ante la continuidad de la mayor inversión privada y pública.

### Despachos de cemento

(Var.% con respecto a similar mes del año anterior)

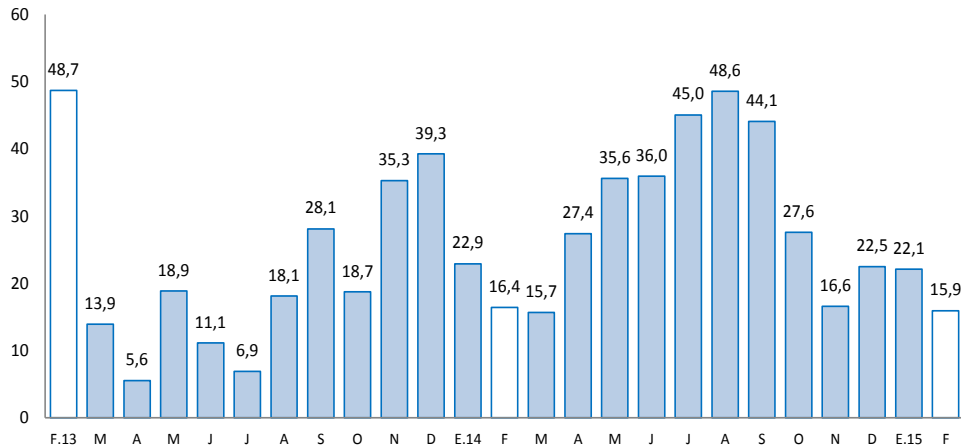

Fuente: UNACEM (Plantas Condorcocha y Atocongo).

- Los **despachos de cemento** continuaron con la tendencia positiva de hace 44 meses, en que registró sucesivos crecimientos, aumentando en 15,9 por ciento interanual en febrero, explicado por el mayor dinamismo de la inversión privada a través de obras de empresas constructoras y de familias (auto consumo), destacando la edificación de departamentos habitacionales; además de la construcción de la Central Hidroeléctrica de Chaglla y de la mayor inversión pública, creciendo esta última en 16,1 por ciento interanual en febrero.
- Entre enero y febrero, los despachos crecieron 19,0 por ciento comparado a similar periodo de 2014, influenciado por la mayor inversión privada y pública. Respecto a la inversión privada, destacan la mayor demanda de viviendas, principalmente por parte de familias inmigrantes que proceden de la ciudad de Cerro de Pasco; y la construcción de la Central Hidroeléctrica Chaglla, a cargo de la empresa Odebrecht con una inversión estimada de US\$ 1 247 millones.

El empleo formal en las empresas de 10 a más trabajadores en la ciudad de Huánuco se redujo en 1,9 por ciento en febrero, explicado por la menor demanda en las ramas de industria manufacturera, comercio y servicios.

## Ciudad de Huánuco: Índice mensual de empleo en empresas privadas formales de 10 a más trabajadores (Octubre 2010 = 100) 1/

	Febrero			Enero - Febrero		
	2014	2015	Var.%	2014	2015	Var.%
Extractiva 2/	-	-	-	-	-	-
Industria manufacturera	101,6	81,1	-20,2	101,6	79,4	-21,8
Comercio	120,6	119,3	-1,1	119,9	118,5	-1,1
Transporte, almacenes y comunicaciones	125,8	133,1	5,8	124,8	132,7	6,3
Servicios 3/	83,8	79,5	-5,1	78,7	79,2	0,7
<b>Total</b>	<b>99,9</b>	<b>98,0</b>	<b>-1,9</b>	<b>96,8</b>	<b>97,6</b>	<b>0,8</b>

Nota: La información corresponde al primer día de cada mes.

1/ Cifras preliminares.

2/ Conformada por las subramas agricultura, pesca y minería.

3/ Conformada por las subramas servicios prestados a empresas, restaurantes y hoteles, establecimientos financieros, enseñanza, servicios sociales y comunales; y electricidad, gas y agua.

Fuente: MTPE - Encuesta Nacional de Variación del Empleo (ENVME)

Elaboración: BCRP, Sucursal Huancayo. Departamento de Estudios Económicos.

- El **empleo** en la ciudad de Huánuco, en empresas privadas formales de 10 a más trabajadores, se redujo en 1,9 por ciento interanual, debido a la menor demanda en las ramas de industria manufacturera, comercio y servicios.
- Entre enero y febrero creció 0,8 por ciento, ante los incrementos en transportes, almacenes y comunicaciones y servicios.

## Ciudad de Huánuco: Crecimiento del empleo formal urbano (Var.% con respecto a similar mes del año anterior)

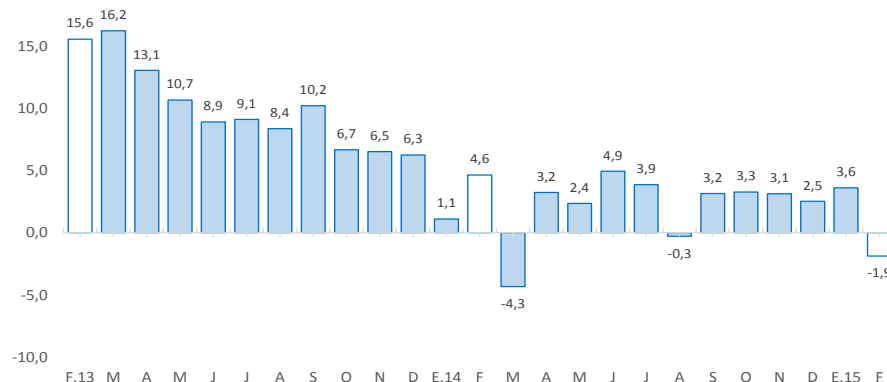

Fuente: MINTRA.



El crédito directo total (S/. 1 305 millones) creció 12,2 por ciento interanual en febrero. Los créditos con destino a las empresas, consumo e hipotecario registraron aumentos de 8,5 por ciento, 20,0 por ciento y 12,8 por ciento, respectivamente.

## Huánuco: Crédito Directo

(Saldos a fin de periodo en millones de nuevos soles)

	SalDOS en millones de nuevos soles		Tasas de crecimiento (%)	
	ene-15	feb-15	feb-15 / feb-14	feb-15 / ene-15
<b>Banco de la Nación 1/</b>	<b>84</b>	<b>83</b>	<b>11,8</b>	<b>-0,5</b>
<b>Agrobanco 2/</b>	<b>39</b>	<b>40</b>	<b>18,8</b>	<b>2,8</b>
<b>Banca Múltiple</b>	<b>676</b>	<b>679</b>	<b>9,5</b>	<b>0,5</b>
<b>Instituciones No Bancarias</b>	<b>498</b>	<b>502</b>	<b>15,5</b>	<b>0,8</b>
Financieras	193	196	26,6	1,4
Cajas Municipales	289	290	10,1	0,5
Cajas Rurales	1	1	-67,2	-16,8
Edpymes	16	16	6,1	1,5
<b>Total</b>	<b>1 296</b>	<b>1 305</b>	<b>12,2</b>	<b>0,6</b>
<b>Empresas</b>	<b>771</b>	<b>774</b>	<b>8,5</b>	<b>0,4</b>
<b>Personas</b>	<b>525</b>	<b>530</b>	<b>18,0</b>	<b>0,9</b>
Consumo	387	391	20,0	1,1
Hipotecario	139	139	12,8	0,5
En MN	1 196	1 208	14,9	1,1
En ME	101	96	-13,0	-4,1

1/ Considera sólo los créditos de consumo e hipotecario.

2/ No considera los créditos a las demás empresas del sistema financiero.

Fuente: Superintendencia de Banca, Seguros y AFP

Elaboración: BCRP, Sucursal Huancaayo. Departamento de Estudios Económicos

- La **morosidad** al término de enero alcanzó 4,3 por ciento, mayor en 0,2 de punto porcentual respecto a similar mes de 2014. Los mayores ratios se registraron en las Cajas Rurales (33,6 por ciento), seguido de las Cajas Municipales (6,4 por ciento), las Financieras (4,4 por ciento) y las Edpymes (4,2 por ciento).

## Huánuco: Crecimiento del crédito directo

(Var.% con respecto a similar mes del año anterior)

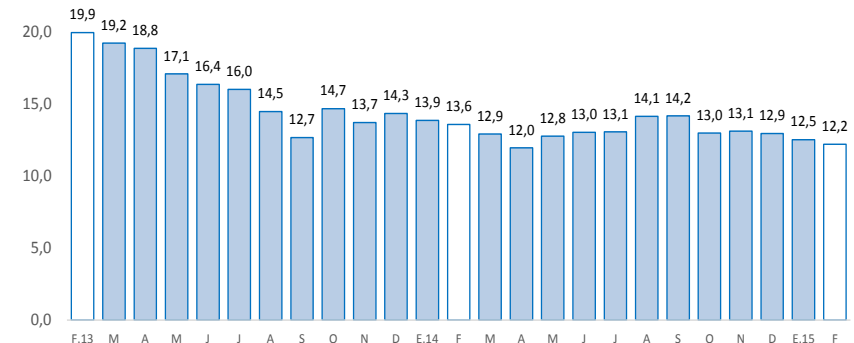

Fuente: SBS y AFP

## Huánuco: Tasa de morosidad 1/

(Porcentaje)

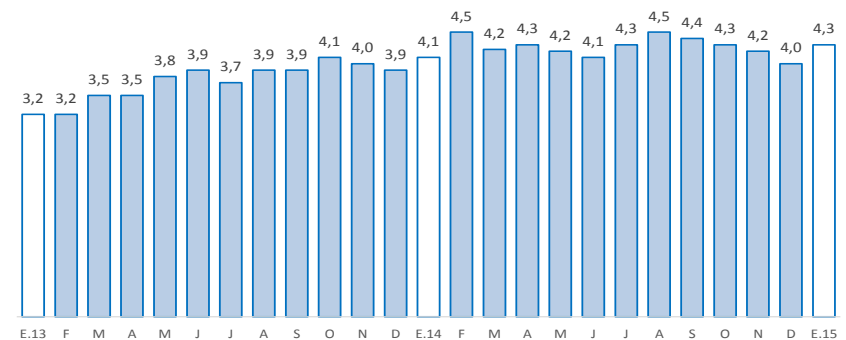

1/ Morosidad = (créditos vencidos + créditos en cobranza judicial) / créditos totales.

Fuente: SBS

Los depósitos en Huánuco (S/. 818 millones) aumentaron 0,6 por ciento en términos nominales en el mes, debido a la mayor captación de depósitos a la vista y en ahorros. Según tipo de moneda, se registró un decrecimiento de 0,3 por ciento en los depósitos en moneda nacional y un incremento de 8,4 por ciento en moneda extranjera.

### Huánuco: Depósitos

(Saldos a fin de periodo en millones de nuevos soles)

	Saldos en millones de nuevos soles		Tasas de crecimiento (%)	
	ene-15	feb-15	feb-15 / feb-14	feb-15 / ene-15
<b>Banco de la Nación</b>	<b>263</b>	<b>273</b>	<b>7,4</b>	<b>3,5</b>
<b>Banca Múltiple</b>	<b>460</b>	<b>451</b>	<b>-3,6</b>	<b>-2,0</b>
<b>Instituciones No Bancarias</b>	<b>96</b>	<b>94</b>	<b>3,6</b>	<b>-1,4</b>
Financieras	8	8	8,6	-2,8
Cajas Municipales	87	86	3,2	-1,2
Cajas Rurales	0	0	-14,6	-1,8
<b>TOTAL</b>	<b>819</b>	<b>818</b>	<b>0,6</b>	<b>-0,2</b>
Vista	254	242	5,4	-4,7
Ahorro	370	381	10,8	3,1
A plazo	196	195	-18,5	-0,3
En MN	725	720	-0,3	-0,7
En ME	94	98	8,4	4,1

Fuente: Superintendencia de Banca, Seguros y AFP

Elaboración: BCRP, Sucursal Huancayo. Departamento de Estudios Económicos

### Huánuco: Crecimiento de los depósitos

(Var.% real con respecto a similar mes del año anterior)

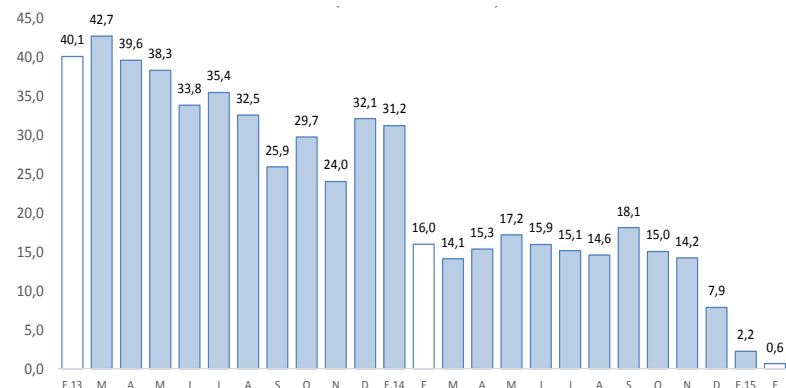

Fuente: SBS

## La inversión pública creció 16,1 por ciento interanual, ante los mayores gastos en los gobiernos, Nacional y Regional, no obstante la reducción en las municipalidades.

### Inversión pública 1/ 2/ (En millones de nuevos soles)

	Febrero			Enero - Febrero		
	2 014	2 015	Var.% real	2 014	2 015	Var.% real
Gobierno Nacional	8	13	51,6	9	20	110,5
Gobierno Regional	3	18	421,4	5	18	278,0
Gobiernos locales	16	3	-83,6	21	4	-82,5
<b>Total</b>	<b>28</b>	<b>33</b>	<b>16,1</b>	<b>34</b>	<b>42</b>	<b>17,4</b>

1/ Información actualizada al 28 de febrero de 2015.

2/ Comprende la adquisición de activos no financieros

Fuente: Ministerio de Economía y Finanzas

Elaboración: BCRP, Sucursal Huancayo. Departamento de Estudios Económicos.

### Crecimiento de la inversión pública (Var.% real con respecto a similar mes del año anterior)

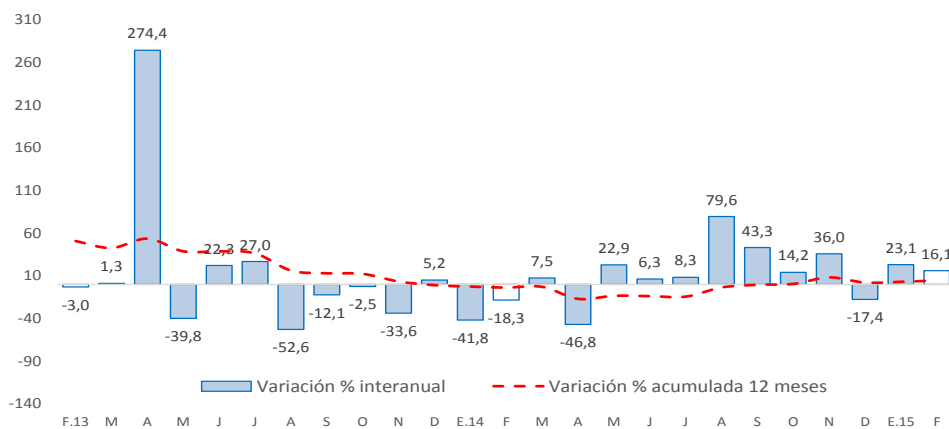

Fuente: Ministerio de Economía y Finanzas

- La **inversión pública** en Huánuco totalizó S/. 33,0 millones en febrero, superior en S/. 5,3 millones (16,1 por ciento en términos reales) respecto a similar mes de 2014, influenciado por los mayores gastos en los gobiernos, Nacional y Regional. Entre enero y febrero, acumuló S/. 41,6 millones, superior en S/. 7,2 millones (17,4 por ciento en términos reales) ante el aumento registrado en los gobiernos, Nacional (110,5 por ciento) y Regional (278,0 por ciento).
- Entre los **principales proyectos** que se ejecutaron entre enero y febrero, en el Gobierno Nacional destacaron el “Mejoramiento de los servicios académicos de experimentación e investigación en las carreras de enfermería, obstetricia, psicología y odontología de la Universidad Nacional Hermilio Valdizán” con un gasto de S/. 5,7 millones; “Rehabilitación y remodelación de la infraestructura educativa y equipamiento de la institución educativa Nuestra Señora de Las Mercedes” con un gasto acumulado de S/. 4,2 millones; e “Instalación del canal de irrigación Huantuc - Chuquis - Huancán, distrito de Chuquis” con un gasto de S/. 3,2 millones.
- En el Gobierno Regional, sobresalieron el “Mejoramiento de la capacidad resolutoria de los servicios del hospital regional Hermilio Valdizán de Huánuco-nivel III-1” con un gasto de S/. 4,7 millones; “Rehabilitación y mejoramiento del camino vecinal Huaracalla-Chaucha” con un gasto de S/. 1,6 millones; y “Construcción de muro de defensa ribereña en el margen derecha del río Higuera - Huánuco” con un gasto acumulado de S/. 1,3 millones.
- En los gobiernos locales, destacaron la “Ampliación y mejoramiento del sistema de agua potable y alcantarillado de la localidad de Huancapallac, distrito de Quisqui” con un gasto de S/. 519,9 miles; “Construcción de trocha carrozable en el tramo Chinchán - Huaychao, en la localidad de San Pablo de Lanjas, distrito de Quisqui” con un gasto de S/. 345,8 miles; y “Recuperación de la producción agroforestal mediante la reforestación y generación de capacidades en el Valle del Taso Chico, distrito de Arancay, provincia Huamalíes” con un gasto de S/. 317,4 miles.