



# Huancavelica: Síntesis de Actividad Económica - Diciembre 2015 -

Departamento de Estudios Económicos  
Sucursal Huancayo

Viernes, 17 de marzo de 2016

*El Banco Central de Reserva del Perú (BCRP) ha considerado presentar un conjunto de indicadores sectoriales de actividad económica con la finalidad de poder realizar el seguimiento del desempeño de la economía departamental. Para el sector real, se ha utilizado el Valor Bruto de Producción a precios del año 2007 para los sectores disponibles. Cabe señalar que a partir de enero 2014, el Instituto Nacional de Estadística (INEI) ha realizado el cambio de año base (de 1994 a 2007) para la construcción del Producto Bruto Interno (PBI) nacional, estando en elaboración la desagregación departamental. En la medida que se publique referida información, el BCRP volvería a elaborar para cada departamento un indicador agregado de actividad económica.*

Durante diciembre, el sector minero decreció en 28,0 por ciento interanual, explicado por la menor producción de cobre, plata, zinc, plomo y oro. De forma contraria, la producción agropecuaria registró un crecimiento de 2,5 por ciento interanual, debido al incremento de los subsectores agrícola (1,1 por ciento) y pecuario (3,5 por ciento).

## Actividad Primaria

- El **sector agropecuario** registró un crecimiento de 2,5 por ciento interanual en diciembre, influenciado por el incremento de las actividades agrícola (1,1 por ciento) y pecuaria (3,5 por ciento). Entre enero y diciembre, se redujo en 4,8 por ciento respecto de mismo periodo de 2014, ante la disminución de los subsectores agrícola (-6,4 por ciento) y pecuario (-1,1 por ciento).
- La **actividad minera** disminuyó por séptimo mes consecutivo. En diciembre, decreció en 28,0 por ciento interanual, influenciado por la menor producción de cobre (-16,8 por ciento), plata (-7,5 por ciento), zinc (-55,3 por ciento), plomo (-43,8 por ciento) y oro (-71,5 por ciento). Entre enero y diciembre, se redujo en 7,3 por ciento respecto de similar periodo de 2014, influenciado por la menor producción entre junio y diciembre, principalmente de cobre (-4,2 por ciento), plata (-9,3 por ciento), zinc (-9,3 por ciento), plomo (-9,4 por ciento) y oro (-61,0 por ciento).

### Crecimiento de la producción agropecuaria 1/

(Var.% real respecto a similar mes del año anterior)

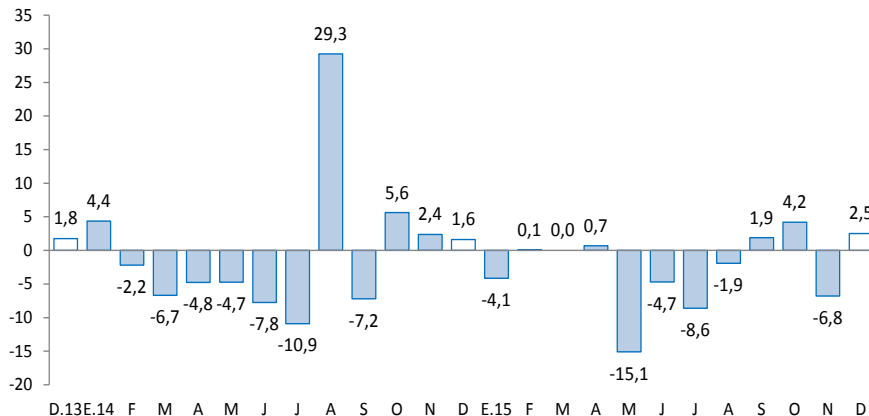

1/ A precios de 2007

Fuente: Ministerio de Agricultura y Riego

### Crecimiento de la producción minera 1/

(Var.% real respecto a similar mes del año anterior)

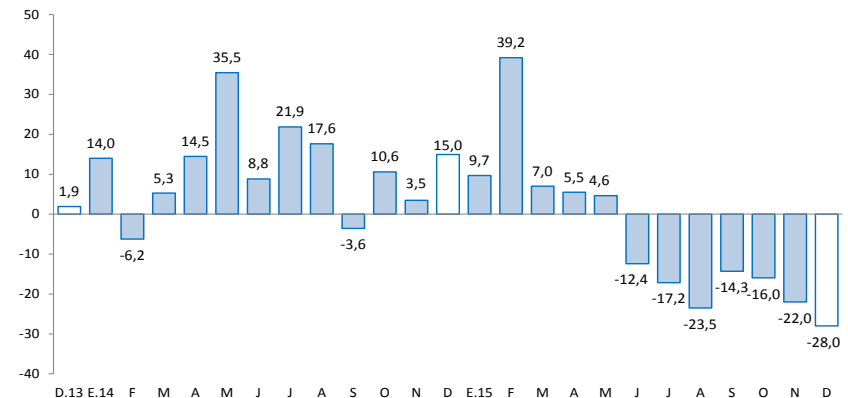

1/ A precios de 2007

Fuente: MINEM

**En diciembre, destacó el incremento del crédito directo total (18,6 por ciento); crédito de consumo (14,1 por ciento); y crédito hipotecario (15,8 por ciento).**

- Los **despachos de cemento** registraron una caída por sexto mes consecutivo, luego de cuarenta y tres meses de continuo crecimiento. En diciembre, se redujo en 9,3 por ciento interanual, explicado por una disminución de la inversión privada. Entre enero y diciembre, crecieron en 8,1 por ciento respecto a similar periodo de 2014, sustentado por la mayor inversión privada y pública; en el primer caso, debido a la construcción de la central hidroeléctrica Cerro del Águila; mientras que en el segundo, ante la ejecución de importantes obras de infraestructura vial por parte del Gobierno Nacional.
- Los **arribos a los establecimientos de hospedaje** disminuyó luego de crecer en noviembre pasado. En diciembre, se redujo en 2,2 por ciento interanual, explicado por la menor afluencia de visitantes nacionales (-1,1 por ciento) y extranjeros (-70,9 por ciento). Entre enero y diciembre, acumuló un crecimiento de 12,0 por ciento respecto a similar periodo de 2014, influenciado por el incremento de visitantes nacionales (12,3 por ciento), no obstante la reducción de visitantes extranjeros (-29,1 por ciento).
- El **crédito directo total** en la región (S/. 260 millones) aumentó en 18,6 por ciento respecto a diciembre de 2014, sobresaliendo los mayores montos otorgados por el Banco de la Nación, Banca Múltiple, Financieras y Cajas Municipales. Asimismo, los créditos de consumo e hipotecarios crecieron en 14,1 y 15,8 por ciento, respectivamente.
- Por su parte, la **inversión pública** del mes (S/. 229 millones) decreció en 7,9 por ciento interanual, ante los menores montos ejecutados en el Gobierno Nacional (-46,3 por ciento), no obstante los crecimientos en el Gobierno Regional (65,4 por ciento) y las municipalidades (15,5 por ciento). Entre enero y diciembre, sumó S/. 1 059 millones, mayor en 9,6 por ciento respecto al mismo periodo de 2014, explicado por los incrementos en los devengados del Gobierno Nacional (74,3 por ciento). En el avance, los tres principales proyectos con mayor monto, todos ejecutados por el Gobierno Nacional, fueron: “Rehabilitación y mejoramiento de la Carretera Imperial - Pampas” con un gasto devengado de S/. 136,1 millones; “Rehabilitación y mejoramiento de la carretera Huancavelica - Lircay” con un gasto de S/. 130,3 millones; e “Instalación de banda ancha para la conectividad integral y desarrollo social de la región Huancavelica” con un gasto de S/. 62,3 millones.

## Otros indicadores de actividad económica

(Variación % respecto a similar mes del año anterior)

	Jul.15	Ago.15	Set.15	Oct.15	Nov.15	Dic.15
Despachos de cemento 1/	↓-11,7	↓-7,7	↓-15,3	↓-47,2	↓-41,1	↓-9,3
Arribos a los establecimientos de hospedaje	↑9,6	↑16,6	↑31,6	↓-16,2	↑27,8	↓-2,2
Crédito total 2/	↑16,9	↑16,2	↑17,1	↑17,6	↑18,7	↑18,6
Crédito de consumo 2/	↑11,1	↑10,2	↑10,6	↑13,3	↑13,7	↑14,1
Crédito hipotecario 2/	↑23,7	↑18,8	↑23,7	↑11,2	↑10,2	↑15,8
Inversión pública 1/	↑38,5	↑25,8	↓-7,0	↓-39,4	↓-11,8	↓-7,9

1/ En términos reales.

2/ En términos nominales.

Fuentes: BCRP - Sucursal Huancayo, UNACEM, MINCETUR, MTPE, SBS y MEF.

**Durante el 2015, la inversión minera en Huancavelica alcanzó US\$ 45,5 millones, el décimo cuarto a nivel nacional, menor en 24,9 por ciento respecto de 2014.**

- Durante el 2015, la inversión minera en Huancavelica alcanzó US\$ 45,5 millones, el décimo cuarto a nivel nacional, menor en 24,9 por ciento comparado a 2014. Durante el mismo periodo, las transferencias por Canon Minero alcanzó S/. 1,9 millones. En el 2008 Huancavelica recibió por Canon Minero S/. 48,1 millones, el mayor desde entonces hasta la fecha.
- En **electricidad**, la **empresa Cerro del Águila**, viene ejecutando la construcción de la **central hidroeléctrica "Cerro del Águila"** registrando un avance de obra de 88,4 por ciento. La central tendrá una potencia instalada de 525 MW, y aprovechará las aguas del Río Mantaro. Se localiza en la provincia de Tayacaja, entre los distritos de Colcabamba y Surcubamba, demandando una inversión aproximada de **US\$ 948 millones**. Se prevé para fines del primer semestre del 2016 su puesta en operación comercial.
- En **electricidad**, la **empresa colombiana ISA** adjudicó la concesión por 30 años, para la construcción y mantenimiento de la **Línea de Transmisión Mantaro – Marcona - Socabaya – Montalvo** de 900 Km, ubicada en Huancavelica, Ica, Arequipa y Moquegua, respectivamente, con una potencia de 500KW, considerada como la más grande del sur, cuya inversión asciende a **US\$ 446 millones**. Se espera que para febrero de 2017 esta línea de transmisión entre en operación para atender el crecimiento previsto de la demanda, principalmente de las inversiones mineras en el sur, actualmente el avance de la obra es de 46,3 por ciento. Asimismo, ISA está trabajando en el proyecto de la **Línea de Transmisión Friaspata - Mollepata y Subestación Orcotuna** de 220 KW, ubicadas entre Huancavelica y Ayacucho, cuya inversión será de **US\$ 25,9 millones**.
- En **minería**, la **Compañía Minera Milpo** invertirá **US\$ 706 millones** en la ejecución del **proyecto Pukaqaqa**, localizado en la provincia de Huancavelica, distrito de Huando. La empresa tiene previsto iniciar operaciones el 2016, con una producción anual de 40 mil TM de cobre. De otro lado, se cuenta con seis proyectos mineros en exploración, con autorización vigente del Ministerio de Energía y Minas, tales como: Escopeta de la Compañía de Minas Buenaventura SAA.; Sumi (Bear Creek Mining Company); Chinchalamani (Minera Pacacorral SAC); Patará (Compañía de Minas Buenaventura SAA); Yanamina (Sociedad Minera el Brocal SAA); y Capillas (Sumitomo Metal Mining Perú SAC).

El sector agropecuario creció en 2,5 por ciento interanual en diciembre, por el incremento de las actividades agrícola (1,1 por ciento) y pecuaria (3,5 por ciento). Entre enero y diciembre, se redujo en 4,8 por ciento respecto de mismo periodo de 2014, por los subsectores agrícola (-6,4 por ciento) y pecuario (-1,1 por ciento).

## Producción de principales productos agropecuarios 1/ (En toneladas)

Subsectores	Estructura Porcentual 2013 /2	Diciembre			Enero - Diciembre		
		2 014	2 015	Var.%	2 014	2 015	Var.%
<b>AGRÍCOLA</b>	<b>70,9</b>			<b>1,1</b>			<b>-6,4</b>
<b>Orientada al mercado interno 2/</b>	<b>70,3</b>			<b>1,2</b>			<b>-6,6</b>
Papa	31,8	3,9	4,0	3,0	234,7	219,6	-6,4
Alfalfa	4,7	11,7	11,8	0,9	136,6	134,7	-1,4
Maíz amiláceo	8,6	0,0	0,0	-100,0	26,9	24,5	-8,7
Cebada grano	4,1	0,0	0,0	-	25,6	22,3	-13,0
Aneja grano verde	3,7	0,5	0,6	18,0	17,1	19,9	16,5
Olluco	1,5	0,3	0,2	-31,4	13,3	11,5	-13,1
Haba grano seco	2,5	0,0	0,0	-100,0	9,2	8,3	-9,1
Tuna	1,6	2,1	1,9	-9,3	8,4	7,7	-7,9
<b>Orientada al mercado externo y agroindustria 2/</b>	<b>0,6</b>			<b>-</b>			<b>16,6</b>
Quinua	0,2	0,0	0,0	-	0,8	1,0	28,5
Palta	0,2	0,1	0,1	-1,3	0,6	0,6	0,3
Caña de azucar	0,0	0,0	0,0	-	0,0	0,0	-
<b>PECUARIO</b>	<b>29,1</b>			<b>3,5</b>			<b>-1,1</b>
Carne de vacuno 3/	7,4	0,3	0,3	2,6	4,3	4,0	-5,9
Carne de ave 3/	0,7	0,1	0,1	4,8	0,6	0,6	3,3
Carne de ovino 3/	3,4	0,1	0,1	5,3	1,7	1,7	-0,2
Leche	4,9	1,9	2,0	5,2	22,6	26,9	19,1
<b>SECTOR AGROPECUARIO</b>	<b>100,0</b>			<b>2,5</b>			<b>-4,8</b>

1/ Cifras preliminares

2/ A precios de 2007

3/ Peso neto

Fuente: Ministerio de Agricultura y Riego

Elaboración: BCRP, Sucursal Huancayo. Departamento de Estudios Económicos

- El **subsector agrícola** creció en 1,1 por ciento interanual en el mes, influenciado por la mayor oferta con destino al mercado interno (1,2 por ciento), no obstante la reducción en el dirigido al mercado externo y agroindustria (-1,3 por ciento). En el mercado interno, ante los incrementos en papa, alfalfa, arveja grano verde, haba grano verde y maíz choclo; en papa, se explicó por las mayores siembras en el mes de agosto en las provincias de Acobamba y Tayacaja, debido al incremento de precios de mercado; y respecto a maíz choclo, se sustentó en los mayores rendimientos, ante la normalización de las lluvias registradas en la provincia de Tayacaja. Entre enero y diciembre, decreció en 6,4 por ciento, influenciado por la menor producción del dirigido al mercado interno (-6,6 por ciento), no obstante el incremento en el destinado al mercado externo y agroindustria (16,6 por ciento); destacando en el primer caso, las reducciones en papa, cebada grano, maíz amiláceo, alfalfa, olluco, maíz choclo, frijol grano seco, haba grano seco, tuna, trigo y haba grano verde, entre los principales; mientras que en el segundo caso, por la mayor oferta de quinua y palta.
- La **producción pecuaria**, creció en 3,5 por ciento interanual en el mes, debido a la mayor producción de huevo, leche de vacuno, además de carnes de, vacuno, ovino, porcino, ave y llama. Entre enero y diciembre, decreció ligeramente en 1,1 por ciento respecto a similar periodo de 2014, influenciado por la menor oferta de lana, además de carnes de, vacuno, alpaca, caprino y ovino.

La producción minera decreció en 28,0 por ciento interanual en diciembre, ante la menor oferta de cobre, plata, zinc, plomo y oro. Durante enero y diciembre, se redujo en 7,3 por ciento respecto de similar periodo de 2014.

## Producción Minera 1/

(Var. % real respecto al mismo periodo del año anterior)

	Estructura Porcentual 2013 2/	Diciembre			Enero - Diciembre		
		2 014	2 015	Var. %	2 014	2 015	Var. %
Cobre (TMF)	47,3	1 406	1 170	-16,8	22 894	21 933	-4,2
Plata (Kg.f)	32,5	13 884	12 837	-7,5	176 913	160 436	-9,3
Zinc (TMF)	9,5	2 072	926	-55,3	15 742	14 281	-9,3
Plomo (TMF)	8,9	2 125	1 194	-43,8	17 090	15 489	-9,4
Oro (Grs.f)	1,9	14 151	4 040	-71,5	115 172	44 885	-61,0
<b>TOTAL 1/</b>				<b>-28,0</b>			<b>-7,3</b>

1/ Cifras preliminares.

2/ A precios de 2007.

Fuente: Ministerio de Energía y Minas.

Elaboración: BCRP, Sucursal Huancayo. Departamento de Estudios Económicos.

## Crecimiento de la producción minera 1/

(Var.% real respecto a similar mes del año anterior)



1/ A precios de 2007

Fuente: MINEM

- La **producción minera** se redujo por séptimo mes consecutivo. En diciembre, decreció en 28,0 por ciento interanual, influenciado por la menor producción de cobre (-16,8 por ciento), plata (-7,5 por ciento), zinc (-55,3 por ciento), plomo (-43,8 por ciento) y oro (-71,5 por ciento). En cobre, debido a las mineras Castrovirreyna y Doe Run; en plata, por las mineras Doe Run y Andes Export; en plomo, influenciados por Castrovirreyna y Andes Export; en zinc, por Castrovirreyna y Andes Export; y en oro, por las mineras Buenaventura, Castrovirreyna y Andes Export. Entre enero y diciembre, se redujo en 7,3 por ciento respecto de similar periodo de 2014, influenciado por la menor producción entre junio y diciembre, principalmente de cobre (-4,2 por ciento), plata (-9,3 por ciento), zinc (-9,3 por ciento), plomo (-9,4 por ciento) y oro (-61,0 por ciento). En cobre, influenciado por las mineras Castrovirreyna y Doe Run; en plomo y zinc, por Buenaventura y Castrovirreyna; en plata, por Castrovirreyna, Andes Export y Doe Run; mientras que en oro, por la minera Castrovirreyna.

- Entre enero y diciembre, a precios de 2007, la producción de cobre significó el 50 por ciento del VBP minero, seguido por plata (26 por ciento), zinc (13 por ciento) y plomo (11 por ciento).

En el mes, los despachos de cemento decrecieron en 9,3 por ciento interanual. Entre enero y diciembre, se incrementó en 8,1 por ciento en el acumulado, influenciados por el dinamismo de la inversión privada y pública.

## Despachos de cemento (Var.% con respecto a similar mes del año anterior)

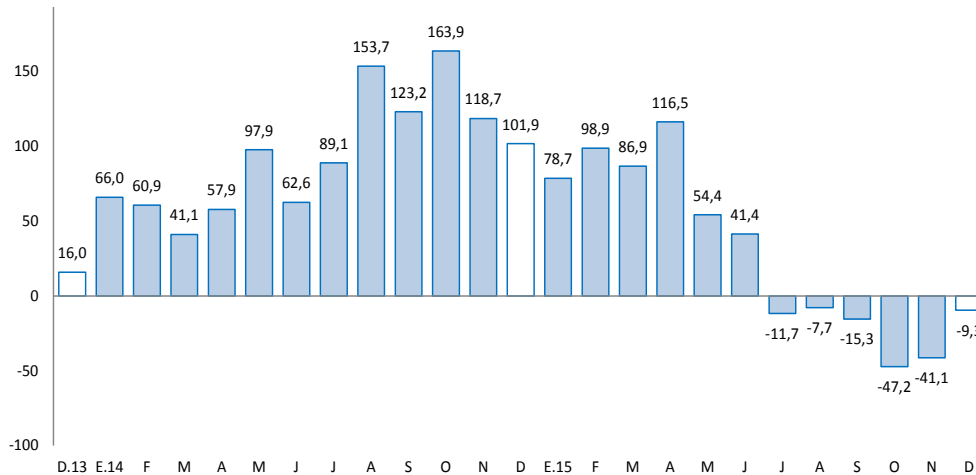

Fuente: UNACEM S.A.A

- Los **despachos de cemento** por la empresa UNACEM (plantas Condorcocha y Atocongo con las marcas Cemento Andino y Sol, respectivamente), registraron una caída por sexto mes consecutivo, luego de cuarenta y tres meses de continuo crecimiento. En diciembre, se redujo en 9,3 por ciento interanual, explicado por una menor demanda de cemento, debido a la finalización de la construcción de la central hidroeléctrica Cerro del Águila.
- Entre enero y diciembre, los despachos de cemento crecieron en 8,1 por ciento respecto a similar periodo de 2014, influenciado por los resultados positivos de los seis primeros meses del año. Este comportamiento se asoció a la mayor inversión privada, sustentado en la construcción de la central hidroeléctrica Cerro del Águila; además del incremento de la inversión pública, principalmente por parte del Gobierno Nacional que viene ejecutando importantes obras de infraestructura vial en la región, tales como las carreteras Imperial-Pampas y Huancavelica-Lircay.

El crédito directo total al término del diciembre (S/. 260 millones) creció en 18,6 por ciento con respecto a igual mes del año anterior. Los créditos a personas y a empresas se expandieron en 14,2 por ciento y 21,9 por ciento, respectivamente.

## Huancavelica: Crédito Directo

(Saldos a fin de periodo en millones de nuevos soles)

	Saldos en millones de nuevos soles		Tasas de crecimiento (%)	
	nov-15	dic-15	Mes	12 Meses
<b>Banco de la Nación 1/</b>	<b>28</b>	<b>28</b>	<b>-0,8</b>	<b>2,0</b>
<b>Banca Múltiple</b>	<b>32</b>	<b>32</b>	<b>1,0</b>	<b>16,3</b>
<b>Instituciones No Bancarias</b>	<b>196</b>	<b>200</b>	<b>1,8</b>	<b>21,8</b>
Financieras	55	56	1,1	13,6
Cajas Municipales	139	142	2,2	23,6
Cajas Rurales	0	0	-	-
Edpymes	2	2	1,3	-
<b>Total</b>	<b>257</b>	<b>260</b>	<b>1,4</b>	<b>18,6</b>
<b>Empresas</b>	<b>150</b>	<b>153</b>	<b>1,7</b>	<b>21,9</b>
<b>Personas</b>	<b>107</b>	<b>108</b>	<b>1,2</b>	<b>14,2</b>
Consumo	100	101	1,1	14,1
Hipotecario	7	7	2,2	15,8
En MN	255	259	1,5	18,9
En ME	1	1	-12,0	-20,5

1/ Considera sólo los créditos de consumo e hipotecario.

Fuente: Superintendencia de Banca, Seguros y AFP

Elaboración: BCRP, Sucursal Huancayo. Departamento de Estudios Económicos

- La **cartera morosa** al mes de noviembre alcanzó 3,0 por ciento, mayor en 0,8 de punto porcentual respecto de noviembre 2014. Los mayores ratios se registraron en las Edpymes (6,7 por ciento), seguido de las Financieras (3,5 por ciento), Cajas Municipales (3,1 por ciento), Banca Múltiple (1,9 por ciento) y el Banco de la Nación (1,9 por ciento).

## Huancavelica: Crecimiento del crédito directo

(Var.% nominal con respecto a similar mes del año anterior)

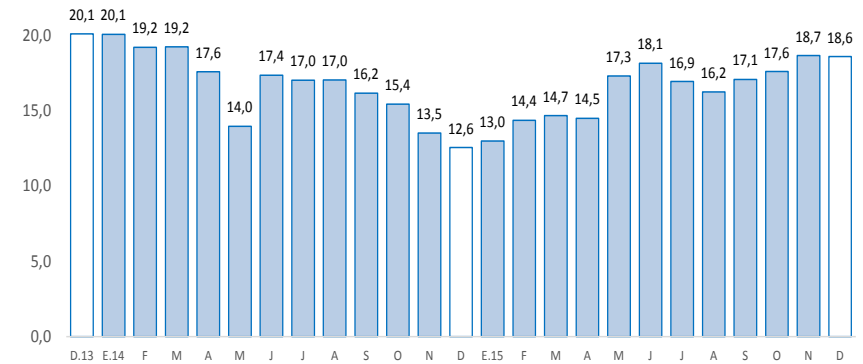

Fuente: SBS.

## Huancavelica: Tasa de morosidad 1/

(Porcentaje)

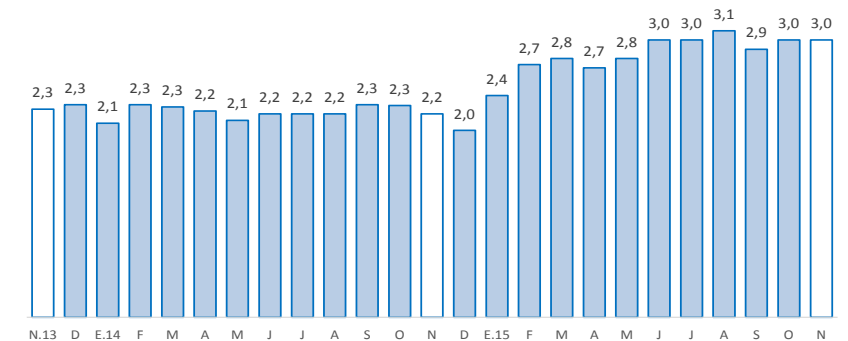

1/ Morosidad = (créditos vencidos + créditos en cobranza judicial) / colocaciones brutas.

Fuente: SBS



Los depósitos en Huancavelica (S/. 314 millones) crecieron 4,2 por ciento interanual en diciembre, debido a las mayores captaciones en depósitos en ahorro y a plazo. Por tipo de moneda, se registró un incremento de 4,0 por ciento en moneda nacional y de 22,6 por ciento en moneda extranjera.

### Huancavelica: Depósitos

(Saldos a fin de periodo en millones de nuevos soles)

	Saldos en millones de nuevos soles		Tasas de crecimiento (%)	
	nov-15	dic-15	Mes	12 Meses
<b>Banco de la Nación</b>	<b>180</b>	<b>180</b>	<b>-0,2</b>	<b>-8,4</b>
<b>Banca Múltiple</b>	<b>58</b>	<b>74</b>	<b>27,3</b>	<b>36,3</b>
<b>Instituciones No Bancarias</b>	<b>61</b>	<b>60</b>	<b>-1,7</b>	<b>18,7</b>
Financieras	7	8	4,3	14,7
Cajas Municipales	54	52	-2,5	19,3
Cajas Rurales	0	0	-	-
<b>TOTAL</b>	<b>299</b>	<b>314</b>	<b>4,8</b>	<b>4,2</b>
Vista	118	110	-6,8	-6,9
Ahorro	131	153	16,9	9,7
A plazo	51	51	0,7	16,7
En MN	295	309	4,9	4,0
En ME	4	5	1,5	22,6

Fuente: Superintendencia de Banca, Seguros y AFP

Elaboración: BCRP, Sucursal Huancayo. Departamento de Estudios Económicos

### Huancavelica: Crecimiento de los depósitos

(Var.% nominal con respecto a similar mes del año anterior)

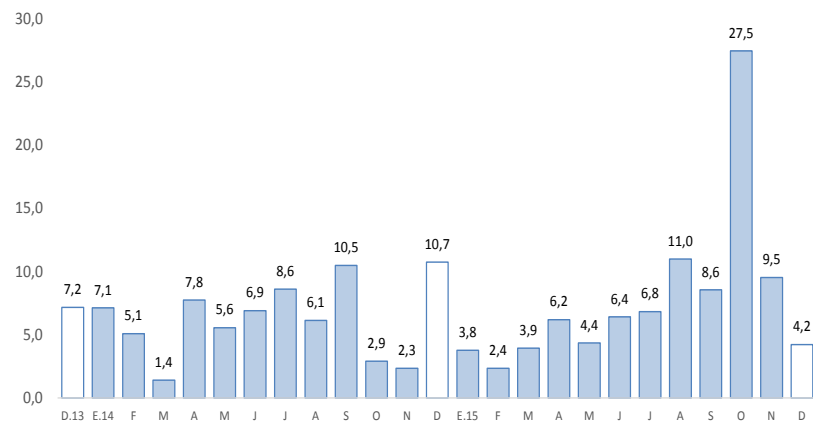

Fuente: SBS.

La inversión pública, correspondiente a los tres niveles de gobierno sumó S/. 229 millones en el mes, menor en 7,9 por ciento interanual; mientras que en el acumulado, sumó S/. 1 059 millones, lo que significó un incremento de 9,6 por ciento.

## Ejecución del Presupuesto de Inversiones 1/ 2/ (En millones de nuevos soles)

	Diciembre			Enero - Diciembre		
	2 014	2 015	Var.% real	2 014	2 015	Var.% real
Gobierno Nacional	111	62	-46,3	264	476	74,3
Gobierno Regional	27	46	65,4	232	206	-14,3
Gobiernos locales	100	121	15,5	438	378	-16,7
<b>Total</b>	<b>239</b>	<b>229</b>	<b>-7,9</b>	<b>933</b>	<b>1 059</b>	<b>9,6</b>

1/ Información actualizada al 31 de diciembre de 2015.

2/ Comprende la adquisición de activos no financieros

Fuente: Ministerio de Economía y Finanzas

Elaboración: BCRP, Sucursal Huancayo. Departamento de Estudios Económicos.

## Crecimiento de la Ejecución del Presupuesto de Inversiones (Var.% real acumulado 12 meses)

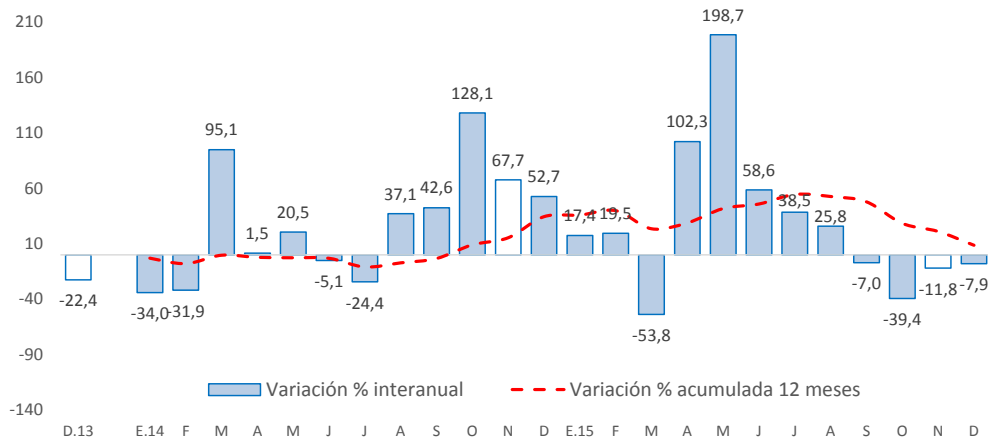

Fuente: Ministerio de Economía y Finanzas

La **inversión pública** en Huancavelica sumó S/. 229 millones en el mes, menor en S/. 9 millones (-7,9 por ciento) respecto a similar mes de 2014, ante los menores montos ejecutados en el Gobierno Nacional (-46,3 por ciento), explicado por las menores inversiones en transporte, saneamiento, salud y seguridad. Entre enero y diciembre, la inversión pública acumuló una ejecución de S/. 1 059 millones, superior en 9,6 por ciento respecto a similar periodo de 2014, ante los mayores desembolsos del Gobierno Nacional.

- Entre los **principales proyectos** que se ejecutaron entre enero y diciembre, destacaron en el Gobierno Nacional la “Rehabilitación y mejoramiento de la Carretera Imperial - Pampas” con un gasto devengado de S/. 136,1 millones; y “Rehabilitación y mejoramiento de la carretera Huancavelica - Lircay” con un gasto de S/. 130,3 millones.
- En el Gobierno Regional, sobresalieron los proyectos de “Mejoramiento del servicio de diagnóstico por imágenes del hospital departamental de Huancavelica” con un gasto acumulado de S/. 8,7 millones; y “Mejoramiento y ampliación del sistema de agua potable y saneamiento en la zona urbana de Izcuchaca, distrito de Izcuchaca, provincia de Huancavelica” con un gasto acumulado de S/. 5,4 millones.
- En los gobiernos locales, los mayores desembolsos se registraron en el “Mejoramiento y ampliación del servicio de agua potable e instalación del sistema de alcantarillado en los barrios de Waricorral, Chupas, Santa Clara de Cosme, Ccampato, Muñapata, del área urbana de Cosme, distrito de Cosme, Churcampá” con un gasto devengado de S/. 6,5 millones; e “Instalación de infraestructuras y equipamiento de las instituciones educativas de nivel inicial de las localidades de Layampampa, Llaullica, Huichcana, San isidro y Llihuapampa, distrito de Tintay Puncu, Tayacaja” con un gasto devengado de S/. 6,2 millones.