



Huancavelica: Síntesis de Actividad Económica - Noviembre 2015 -

Departamento de Estudios Económicos
Sucursal Huancayo

Jueves, 28 de enero de 2016

El Banco Central de Reserva del Perú (BCRP) ha considerado presentar un conjunto de indicadores sectoriales de actividad económica con la finalidad de poder realizar el seguimiento del desempeño de la economía departamental. Para el sector real, se ha utilizado el Valor Bruto de Producción a precios del año 2007 para los sectores disponibles. Cabe señalar que a partir de enero 2014, el Instituto Nacional de Estadística (INEI) ha realizado el cambio de año base (de 1994 a 2007) para la construcción del Producto Bruto Interno (PBI) nacional, estando en elaboración la desagregación departamental. En la medida que se publique referida información, el BCRP volvería a elaborar para cada departamento un indicador agregado de actividad económica.

Durante noviembre, el sector minero decreció en 22,0 por ciento interanual, explicado por la menor producción de cobre, plata, zinc, plomo y oro. Asimismo, la producción agropecuaria registró una disminución de 6,8 por ciento interanual, debido al decrecimiento del subsector agrícola (-24,1 por ciento).

Actividad Primaria

- El **sector agropecuario** registró una disminución de 6,8 por ciento interanual en noviembre, influenciado por el decrecimiento de la actividad agrícola (-24,1 por ciento), no obstante el incremento del subsector pecuario (1,6 por ciento). Entre enero y noviembre, se redujo en 5,8 por ciento respecto de mismo periodo de 2014, ante la disminución de subsector agrícola (-8,4 por ciento), contrarrestado parcialmente por el ligero crecimiento del subsector pecuario (0,4 por ciento).
- La **actividad minera** disminuyó por sexto mes consecutivo. En noviembre, decreció en 22,0 por ciento interanual, influenciado por la menor producción de cobre (-22,6 por ciento), plata (-12,4 por ciento), zinc (-35,6 por ciento), plomo (-19,1 por ciento) y oro (-65,8 por ciento). Entre enero y noviembre, se redujo en 5,3 por ciento respecto de similar periodo de 2014, explicado por la menor producción entre junio y noviembre de cobre (-3,3 por ciento), plata (-9,3 por ciento), zinc (-2,2 por ciento), plomo (-3,2 por ciento) y oro (-59,6 por ciento).

Crecimiento de la producción agropecuaria 1/ (Var.% real respecto a similar mes del año anterior)

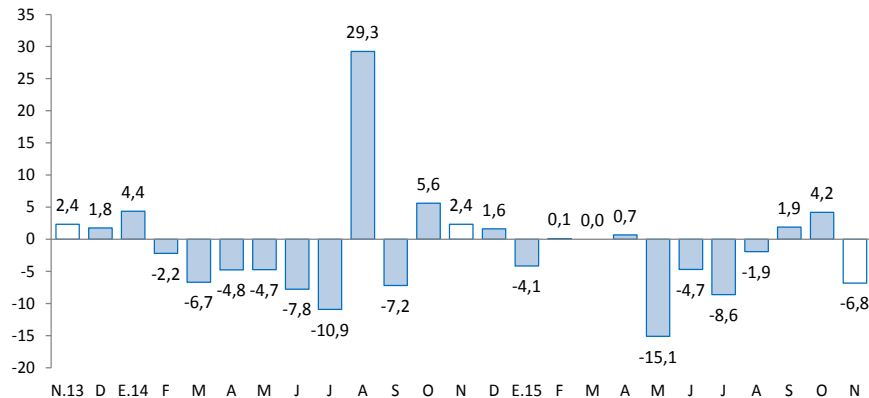

1/ A precios de 2007
Fuente: Ministerio de Agricultura y Riego

Crecimiento de la producción minera 1/ (Var.% real respecto a similar mes del año anterior)

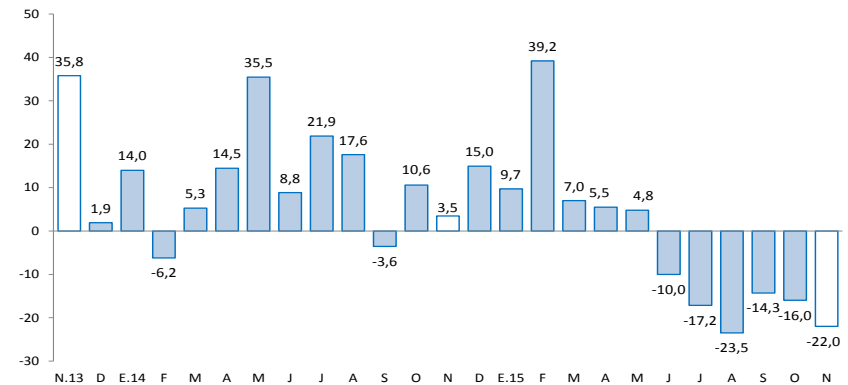

1/ A precios de 2007
Fuente: MINEM

En noviembre, destacó en noviembre el incremento del crédito directo total (18,7 por ciento); crédito de consumo (13,7 por ciento); crédito hipotecario (10,2 por ciento); y los arribos a los establecimientos de hospedaje (27,8 por ciento).

- Los **despachos de cemento** registraron una caída por quinto mes consecutivo, luego de cuarenta y tres meses de continuo crecimiento. En noviembre, se redujo en 41,1 por ciento interanual, explicado por una disminución de la inversión privada. Entre enero y noviembre, crecieron en 9,6 por ciento respecto a similar periodo de 2014, sustentado por la mayor inversión privada y pública; en el primer caso, debido a la construcción de la central hidroeléctrica Cerro del Águila; mientras que en el segundo, ante la ejecución de importantes obras de infraestructura vial por parte del Gobierno Nacional.
- Los **arribos a los establecimientos de hospedaje** se incrementó luego de disminuir en octubre pasado. En noviembre, aumentó en 27,8 por ciento interanual, explicado por la mayor afluencia de visitantes nacionales (28,7 por ciento), contrarrestado parcialmente por la reducción de visitantes extranjeros (-72,6 por ciento). Entre enero y noviembre, acumuló un crecimiento de 13,3 por ciento respecto a similar periodo de 2014, influenciado por incrementos de visitantes nacionales (13,6 por ciento).
- El **crédito directo total** en la región (S/. 257 millones) aumentó en 18,7 por ciento respecto a noviembre de 2014, sobresaliendo los mayores montos otorgados por el Banco de la Nación, Banca Múltiple, Financieras y Cajas Municipales. Asimismo, los créditos de consumo e hipotecarios crecieron en 13,7 y 10,2 por ciento, respectivamente.
- Por su parte, la **inversión pública** del mes (S/. 84 millones) decreció en 11,8 por ciento interanual, ante los menores montos ejecutados en el Gobierno Regional (-35,6 por ciento) y las municipalidades (-33,0 por ciento). Entre enero y noviembre, sumó S/. 830 millones, mayor en 15,4 por ciento respecto al mismo periodo de 2014, explicado por los incrementos en los devengados del Gobierno Nacional (162,5 por ciento). En el avance, los tres principales proyectos con mayor monto, todos ejecutados por el Gobierno Nacional, fueron: “Rehabilitación y mejoramiento de la Carretera Imperial - Pampas” con un gasto devengado de S/. 117,9 millones; “Rehabilitación y mejoramiento de la carretera Huancavelica - Lircay” con un gasto de S/. 113,6 millones; e “Instalación de banda ancha para la conectividad integral y desarrollo social de la región Huancavelica” con un gasto de S/. 62,3 millones.

Otros indicadores de actividad económica

(Variación % respecto a similar mes del año anterior)

	Jun.15	Jul.15	Ago.15	Set.15	Oct.15	Nov.15
Despachos de cemento 1/	↑41,4	↓11,7	↓7,7	↓15,3	↓47,2	↓41,1
Arribos a los establecimientos de hospedaje	↓4,1	↑9,6	↑16,6	↑31,6	↓16,2	↑27,8
Crédito total 2/	↑18,1	↑16,9	↑16,2	↑17,1	↑17,6	↑18,7
Crédito de consumo 2/	↑13,8	↑11,1	↑10,2	↑10,6	↑13,3	↑13,7
Crédito hipotecario 2/	↑32,1	↑23,7	↑18,8	↑23,7	↑11,2	↑10,2
Inversión pública 1/	↑58,6	↑38,5	↑25,8	↓7,0	↓39,4	↓11,8

1/ En términos reales.

2/ En términos nominales.

Fuentes: BCRP - Sucursal Huancayo, UNACEM, MINCETUR, MTPE, SBS y MEF.

Durante enero y noviembre, la inversión minera en Huancavelica alcanzó US\$ 45,5 millones, el décimo cuarto a nivel nacional, menor en 24,9 por ciento respecto de similar periodo de 2014.

- Durante enero y noviembre, la inversión minera en Huancavelica alcanzó US\$ 45,5 millones, el décimo cuarto a nivel nacional, menor en 24,9 por ciento comparado a similar periodo de 2014. Durante el mismo periodo, las transferencias por Canon Minero alcanzó S/. 1,9 millones. En el 2008 Huancavelica recibió por Canon Minero S/. 48,1 millones, el mayor desde entonces hasta la fecha.
- En **electricidad**, la **empresa Cerro del Águila**, viene ejecutando la construcción de la **central hidroeléctrica "Cerro del Águila"** registrando un avance de obra de 86,6 por ciento. La central tendrá una potencia instalada de 525 MW, y aprovechará las aguas del Río Mantaro. Se localiza en la provincia de Tayacaja, entre los distritos de Colcabamba y Surcubamba, demandando una inversión aproximada de **US\$ 948 millones**. Se prevé para fines del primer semestre del 2016 su puesta en operación comercial.
- En **electricidad**, la **empresa colombiana ISA** adjudicó la concesión por 30 años, para la construcción y mantenimiento de la **Línea de Transmisión Mantaro – Marcona - Socabaya – Montalvo** de 900 Km, ubicada en Huancavelica, Ica, Arequipa y Moquegua, respectivamente, con una potencia de 500KW, considerada como la más grande del sur, cuya inversión asciende a **US\$ 278 millones**. Se espera que para fines de 2016 esta línea de transmisión entre en operación para atender el crecimiento previsto de la demanda, principalmente de las inversiones mineras en el sur, actualmente el avance de la obra es de 42 por ciento. Asimismo, ISA está trabajando en el proyecto de la **Línea de Transmisión Friaspata - Mollepatá y Subestación Orcotuna** de 220 KW, ubicadas entre Huancavelica y Ayacucho, cuya inversión será de **US\$ 25,9 millones**.
- En **minería**, la **Compañía Minera Milpo** invertirá **US\$ 706 millones** en la ejecución del **proyecto Pukaqaqa**, localizado en la provincia de Huancavelica, distrito de Huando. La empresa tiene previsto iniciar operaciones el 2016, con una producción anual de 40 mil TM de cobre. De otro lado, se cuenta con seis proyectos mineros en exploración, con autorización vigente del Ministerio de Energía y Minas, tales como: Escopeta de la Compañía de Minas Buenaventura SAA.; Sumi (Bear Creek Mining Company); Chinchalamani (Minera Pacacorral SAC); Patará (Compañía de Minas Buenaventura SAA); Yanamina (Sociedad Minera el Brocal SAA); y Capillas (Sumitomo Metal Mining Perú SAC).

El sector agropecuario registró una disminución de 6,8 por ciento interanual en noviembre, influenciado por el decrecimiento de la actividad agrícola (-24,1 por ciento). Entre enero y noviembre, se redujo en 5,8 por ciento respecto de mismo periodo de 2014, ante la disminución de subsector agrícola (-8,4 por ciento).

Producción de principales productos agropecuarios 1/ (En toneladas)

Subsectores	Estructura Porcentual 2013 /2	Noviembre			Enero - Noviembre		
		2 014	2 015	Var.%	2 014	2 015	Var.%
AGRÍCOLA	70,9			-24,1			-8,4
Orientada al mercado interno 2/	70,3			-24,1			-8,5
Papa	31,8	3,4	2,9	-13,7	230,8	213,9	-7,3
Alfalfa	4,7	11,1	10,7	-3,8	124,9	123,2	-1,4
Maíz amiláceo	8,6	0,1	0,1	29,3	26,9	24,5	-8,7
Cebada grano	4,1	0,0	0,0	-61,8	25,6	22,3	-13,0
Aneja grano verde	3,7	0,7	0,1	-87,2	16,5	16,6	0,4
Olluco	1,5	0,0	0,0	-	12,9	11,3	-12,7
Haba grano seco	2,5	0,0	0,0	-	9,2	8,3	-9,1
Haba grano verde	0,9	0,1	0,3	367,3	7,2	6,9	-5,2
Orientada al mercado externo y agroindustria 2/	0,6			-			4,0
Quinua	0,2	0,0	0,0	-	0,8	0,9	6,0
Palta	0,2	0,0	0,0	-	0,5	0,5	0,7
Caña de azucar	0,0	0,0	0,0	-	0,0	0,0	-
PECUARIO	29,1			1,6			0,4
Carne de vacuno 3/	7,4	0,3	0,3	-2,9	3,9	3,9	-0,7
Carne de ave 3/	0,7	0,1	0,1	3,7	0,6	0,6	3,2
Carne de ovino 3/	3,4	0,1	0,1	6,6	1,5	1,5	1,1
Leche	4,9	1,7	1,8	6,7	20,7	22,0	6,4
SECTOR AGROPECUARIO	100,0			-6,8			-5,8

1/ Cifras preliminares

2/ A precios de 2007

3/ Peso neto

Fuente: Ministerio de Agricultura y Riego

Elaboración: BCRP, Sucursal Huancayo. Departamento de Estudios Económicos

- El **subsector agrícola** decreció en 24,1 por ciento interanual en el mes, influenciado por la menor oferta con destino al mercado interno (-24,1 por ciento), ante las reducciones en arveja grano verde, papa, alfalfa, maíz choclo, frijol grano seco y cebada grano; en papa, se explicó por las menores siembras en el mes de junio en las provincias de Acobamba y Tayacaja, debido a los menores precios de mercado de entonces; y respecto a maíz choclo, se sustentó en los menores rendimientos, ante efectos de heladas registradas en la provincia de Tayacaja. Entre enero y noviembre, decreció en 8,4 por ciento, influenciado por la menor producción del dirigido al mercado interno (-8,5 por ciento), no obstante el incremento en el destinado al mercado externo y agroindustria (4,0 por ciento); destacando en el primer caso, las reducciones en papa, cebada grano, maíz amiláceo, alfalfa, olluco, maíz choclo, frijol grano seco, haba grano seco, tuna, trigo y haba grano verde, entre los principales; mientras que en el segundo caso, por la mayor oferta de quinua y palta.
- La **producción pecuaria**, creció en 1,6 por ciento interanual en el mes, debido a la mayor producción de huevo (0,6 por ciento), leche de vacuno (6,7 por ciento), además de carnes de, ovino (6,6 por ciento), porcino (8,2 por ciento), ave (3,7 por ciento) y llama (5,6 por ciento). Entre enero y noviembre, se incrementó ligeramente en 0,4 por ciento respecto a similar periodo de 2014, influenciado por la mayor oferta de leche de vacuno (6,4 por ciento), huevo (0,6 por ciento), fibra de llama (67,7 por ciento), además de carnes de, ave (3,2 por ciento), porcino (1,5 por ciento), ovino (1,1 por ciento) y llama (0,5 por ciento).

La producción minera decreció en 22,0 por ciento interanual en noviembre, ante la menor oferta de cobre, plata, zinc, plomo y oro. Durante enero y noviembre, se redujo en 5,3 por ciento respecto de similar periodo de 2014.

Producción Minera 1/

(Var. % real respecto al mismo periodo del año anterior)

	Estructura Porcentual 2013 2/	Noviembre			Enero - Noviembre		
		2 014	2 015	Var. %	2 014	2 015	Var. %
Cobre (TMF)	47,3	2 130	1 648	-22,6	21 488	20 772	-3,3
Plata (Kg.f)	32,5	15 883	13 913	-12,4	163 029	147 844	-9,3
Zinc (TMF)	9,5	1 682	1 083	-35,6	13 670	13 373	-2,2
Plomo (TMF)	8,9	1 656	1 340	-19,1	14 965	14 491	-3,2
Oro (Grs.f)	1,9	10 834	3 701	-65,8	101 021	40 846	-59,6
TOTAL 1/				-22,0			-5,3

1/ Cifras preliminares.

2/ A precios de 2007.

Fuente: Ministerio de Energía y Minas.

Elaboración: BCRP, Sucursal Huancayo. Departamento de Estudios Económicos.

Crecimiento de la producción minera 1/

(Var.% real respecto a similar mes del año anterior)

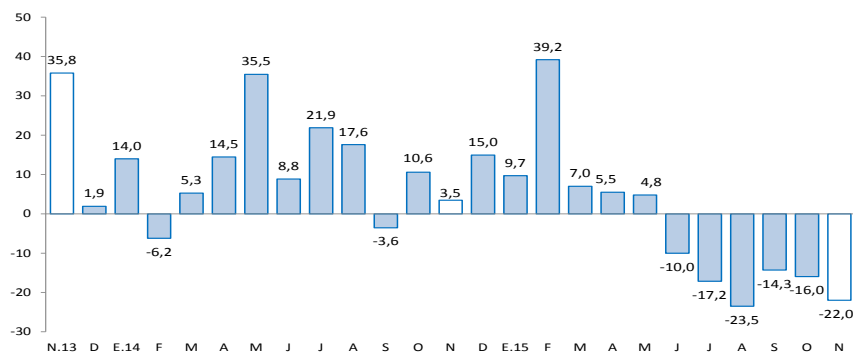

1/ A precios de 2007

Fuente: MINEM

- La **producción minera** se redujo por sexto mes consecutivo. En noviembre, decreció en 22,0 por ciento interanual, influenciado por la menor producción de cobre (-22,6 por ciento), plata (-12,4 por ciento), zinc (-35,6 por ciento), plomo (-19,1 por ciento) y oro (-65,8 por ciento). En cobre, debido a las mineras Castrovirreyna y Doe Run; en plata, por las mineras Buenaventura, Castrovirreyna, Doe Run y Andes Export; en plomo y oro, influenciados por Buenaventura y Castrovirreyna; y en zinc, por Castrovirreyna. Entre enero y noviembre, se redujo en 5,3 por ciento respecto de similar periodo de 2014, influenciado por la menor producción entre junio y noviembre, principalmente de cobre (-3,3 por ciento), plata (-9,3 por ciento), zinc (-2,2 por ciento), plomo (-3,2 por ciento) y oro (-59,6 por ciento). En cobre, influenciado por las mineras Castrovirreyna y Doe Run; en plomo y zinc, por Buenaventura y Castrovirreyna; en plata, por Castrovirreyna, Andes Export y Doe Run; mientras que en oro, por la minera Castrovirreyna.

- Entre enero y noviembre, a precios de 2007, la producción de cobre significó el 50 por ciento del VBP minero, seguido por plata (25 por ciento), zinc (13 por ciento) y plomo (11 por ciento).

En el mes, los despachos de cemento decrecieron en 41,1 por ciento interanual. Entre enero y noviembre, se incrementó en 9,6 por ciento en el acumulado, influenciados por el dinamismo de la inversión privada y pública.

Despachos de cemento (Var.% con respecto a similar mes del año anterior)

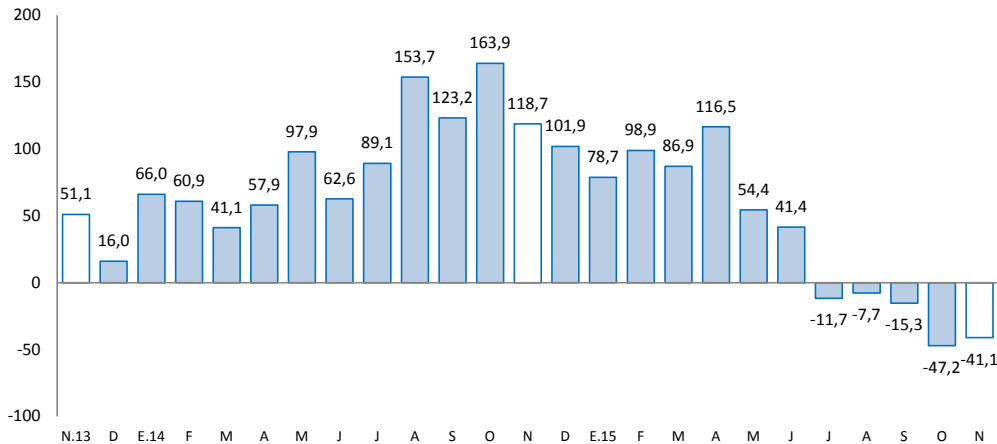

Fuente: UNACEM S.A.A

- Los **despachos de cemento** por la empresa UNACEM (plantas Condorcocha y Atocongo con las marcas Cemento Andino y Sol, respectivamente), registraron una caída por quinto mes consecutivo, luego de cuarenta y tres meses de continuo crecimiento. En noviembre, se redujo en 41,1 por ciento interanual, explicado por una menor demanda de cemento, debido a la finalización de la construcción de la central hidroeléctrica Cerro del Águila.
- Entre enero y noviembre, los despachos de cemento crecieron en 9,6 por ciento respecto a similar periodo de 2014, influenciado por los resultados positivos de los seis primeros meses del año. Este comportamiento se asoció a la mayor inversión privada, sustentado en la construcción de la central hidroeléctrica Cerro del Águila; además del incremento de la inversión pública, principalmente por parte del Gobierno Nacional que viene ejecutando importantes obras de infraestructura vial en la región, tales como las carreteras Imperial-Pampas y Huancavelica-Lircay.

El crédito directo total al término del noviembre (S/. 257 millones) creció en 18,7 por ciento con respecto a igual mes del año anterior. Los créditos a personas y a empresas se expandieron en 13,5 por ciento y 22,6 por ciento, respectivamente.

Huancavelica: Crédito Directo

(Saldos a fin de periodo en millones de nuevos soles)

	Saldos en millones de nuevos soles		Tasas de crecimiento (%)	
	oct-15	nov-15	Mes	12 Meses
Banco de la Nación 1/	28	28	0,4	3,3
Banca Múltiple	32	32	0,5	11,2
Instituciones No Bancarias	192	196	2,3	22,6
Financieras	54	55	2,3	14,1
Cajas Municipales	136	139	2,4	24,7
Cajas Rurales	0	0	-	-100,0
Edpymes	2	2	0,7	-
Total	252	257	1,9	18,7
Empresas	147	150	2,4	22,6
Personas	105	107	1,2	13,5
Consumo	99	100	1,2	13,7
Hipotecario	7	7	1,0	10,2
En MN	251	255	1,9	18,9
En ME	1	1	-2,8	-11,8

1/ Considera sólo los créditos de consumo e hipotecario.

Fuente: Superintendencia de Banca, Seguros y AFP

Elaboración: BCRP, Sucursal Huancayo. Departamento de Estudios Económicos

- La **cartera morosa** al mes de octubre alcanzó 3,0 por ciento, mayor en 0,7 de punto porcentual respecto de octubre 2014. Los mayores ratios se registraron en las Edpymes (6,3 por ciento), seguido de las Financieras (3,4 por ciento), Cajas Municipales (3,1 por ciento), Banca Múltiple (2,3 por ciento) y el Banco de la Nación (1,9 por ciento).

Huancavelica: Crecimiento del crédito directo

(Var.% nominal con respecto a similar mes del año anterior)

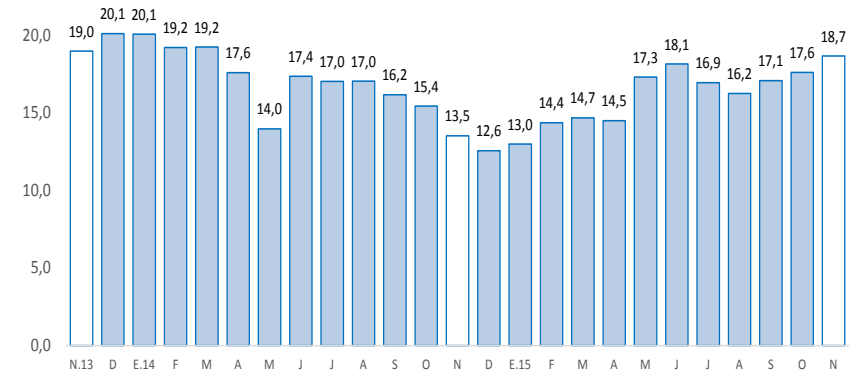

Fuente: SBS.

Huancavelica: Tasa de morosidad 1/

(Porcentaje)

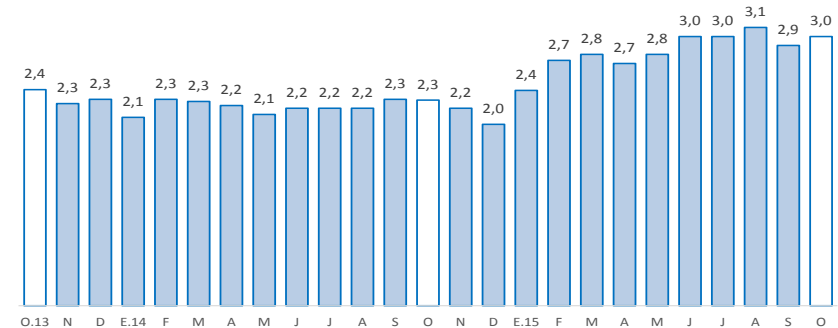

1/ Morosidad = (créditos vencidos + créditos en cobranza judicial) / colocaciones brutas.

Fuente: SBS

Los depósitos en Huancavelica (S/. 299 millones) crecieron 9,5 por ciento interanual en noviembre, debido a las mayores captaciones en depósitos en ahorro y a plazo. Por tipo de moneda, se registró un incremento de 9,3 por ciento en moneda nacional y de 28,4 por ciento en moneda extranjera.

Huancavelica: Depósitos

(Saldos a fin de periodo en millones de nuevos soles)

	Saldos en millones de nuevos soles		Tasas de crecimiento (%)	
	oct-15	nov-15	Mes	12 Meses
Banco de la Nación	186	180	-3,3	2,9
Banca Múltiple	68	58	-15,0	21,4
Instituciones No Bancarias	109	61	-44,1	21,5
Financieras	60	7	-87,5	14,8
Cajas Municipales	49	54	8,2	22,5
Cajas Rurales	0	0	-	-
TOTAL	364	299	-17,7	9,5
Vista	121	118	-2,4	-4,4
Ahorro	143	131	-8,8	23,5
A plazo	100	51	-49,0	14,8
En MN	359	295	-18,0	9,3
En ME	4	4	1,4	28,4

Fuente: Superintendencia de Banca, Seguros y AFP

Elaboración: BCRP, Sucursal Huancayo. Departamento de Estudios Económicos

Huancavelica: Crecimiento de los depósitos

(Var. % nominal con respecto a similar mes del año anterior)

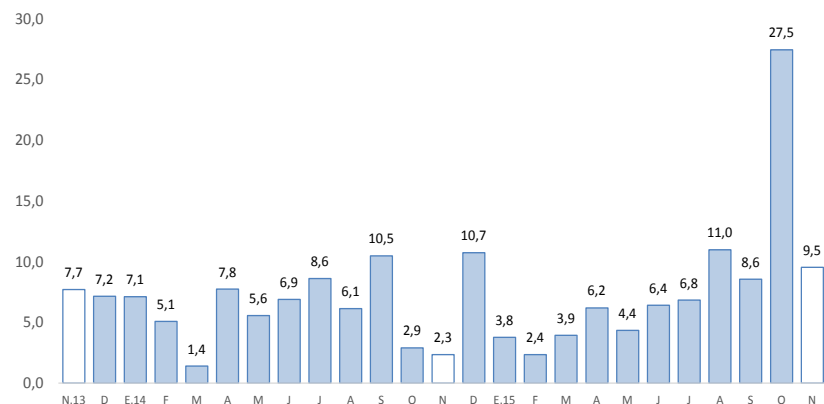

Fuente: SBS.

La inversión pública, correspondiente a los tres niveles de gobierno sumó S/. 84 millones en el mes, menor en 11,8 por ciento interanual; mientras que en el acumulado, sumó S/. 830 millones, lo que significó un incremento de 15,4 por ciento.

Inversión pública 1/ 2/ (En millones de nuevos soles)

	Noviembre			Enero - Noviembre		
	2 014	2 015	Var.% real	2 014	2 015	Var.% real
Gobierno Nacional	15	31	102,7	152	413	162,5
Gobierno Regional	29	20	-35,6	205	160	-24,7
Gobiernos locales	47	33	-33,0	337	257	-26,5
Total	91	84	-11,8	695	830	15,4

1/ Información actualizada al 30 de noviembre de 2015.

2/ Comprende la adquisición de activos no financieros

Fuente: Ministerio de Economía y Finanzas

Elaboración: BCRP, Sucursal Huancayo. Departamento de Estudios Económicos.

Crecimiento de la inversión pública (Var.% real acumulado 12 meses)

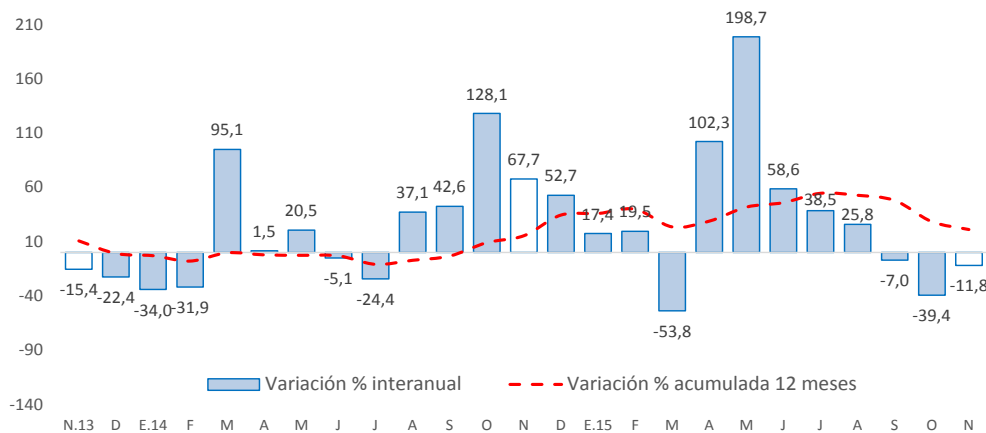

Fuente: Ministerio de Economía y Finanzas

La **inversión pública** en Huancavelica sumó S/. 84 millones en el mes, menor en 11,8 por ciento interanual, ante los menores montos ejecutados en el Gobierno Regional y las municipalidades. Entre enero y noviembre, la inversión pública acumuló una ejecución de S/. 830 millones, mayor en 15,4 por ciento respecto a similar periodo de 2014, ante los mayores desembolsos del Gobierno Nacional (162,5 por ciento), sustentado en los sectores transporte, educación y comunicaciones.

- Entre los **principales proyectos** que se ejecutaron entre enero y noviembre, destacaron en el Gobierno Nacional la “Rehabilitación y mejoramiento de la Carretera Imperial - Pampas” con un gasto devengado de S/. 117,9 millones; y “Rehabilitación y mejoramiento de la carretera Huancavelica - Lircay” con un gasto de S/. 113,6 millones.
- En el Gobierno Regional, sobresalieron los proyectos de “Mejoramiento y ampliación del sistema de agua potable y saneamiento en la zona urbana de Izcuchaca, distrito de Izcuchaca, provincia de Huancavelica” con un gasto acumulado de S/. 4,3 millones; y “Mejoramiento y ampliación de los servicios de educación secundaria en la I.E. Nuestra Señora de Cocharcas, distrito de Paucará, provincia de Acobamba” con un gasto acumulado de S/. 3,7 millones.
- En los gobiernos locales, los mayores desembolsos se registraron en el “Mejoramiento del servicio de agua potable e instalación del servicio de alcantarillado y planta de tratamiento de aguas servidas en los anexos de Ccaccena, Maraypata, Acco, Paccay, Totorá Chinchín, Hualccay y Ccotccoy del distrito de Churcampá” con un gasto devengado de S/. 5,8 millones; e “Instalación del servicio de agua para el sistema de riego Paria - Chaquipa, distrito de Capillas, provincia de Castrovirreyna” con un gasto devengado de S/. 5,4 millones.