



Huancavelica: Síntesis de Actividad Económica - Octubre 2015 -

**Departamento de Estudios Económicos
Sucursal Huancayo**

Miércoles, 30 de diciembre de 2015

El Banco Central de Reserva del Perú (BCRP) ha considerado presentar un conjunto de indicadores sectoriales de actividad económica con la finalidad de poder realizar el seguimiento del desempeño de la economía departamental. Para el sector real, se ha utilizado el Valor Bruto de Producción a precios del año 2007 para los sectores disponibles. Cabe señalar que a partir de enero 2014, el Instituto Nacional de Estadística (INEI) ha realizado el cambio de año base (de 1994 a 2007) para la construcción del Producto Bruto Interno (PBI) nacional, estando en elaboración la desagregación departamental. En la medida que se publique referida información, el BCRP volvería a elaborar para cada departamento un indicador agregado de actividad económica.

Durante octubre, el sector minero decreció en 16,0 por ciento interanual, explicado por la menor producción de cobre, plata, zinc, plomo y oro. De forma contraria, la producción agropecuaria registró un incremento de 4,2 por ciento interanual, debido al crecimiento del subsector pecuario (9,5 por ciento).

Actividad Primaria

- El **sector agropecuario** registró un incremento de 4,2 por ciento interanual en octubre, influenciado por el crecimiento de la actividad pecuaria (9,5 por ciento), no obstante la reducción del subsector agrícola (-5,0 por ciento). Entre enero y octubre, se redujo en 5,8 por ciento respecto de mismo periodo de 2014, ante la disminución del subsector agrícola (-8,2 por ciento), contrarrestado parcialmente por el crecimiento del subsector pecuario (0,3 por ciento).
- La **actividad minera** disminuyó por quinto mes consecutivo. En octubre, decreció en 16,0 por ciento interanual, influenciado por la menor producción de cobre (-11,1 por ciento), plata (-8,9 por ciento), zinc (-34,8 por ciento), plomo (-23,4 por ciento) y oro (-92,2 por ciento). Entre enero y octubre, se redujo en 3,3 por ciento respecto de similar periodo de 2014, influenciado por la menor producción entre junio y octubre, principalmente de cobre (-1,2 por ciento), plata (-9,0 por ciento), plomo (-1,2 por ciento) y oro (-58,8 por ciento).

Crecimiento de la producción agropecuaria 1/

(Var.% real respecto a similar mes del año anterior)

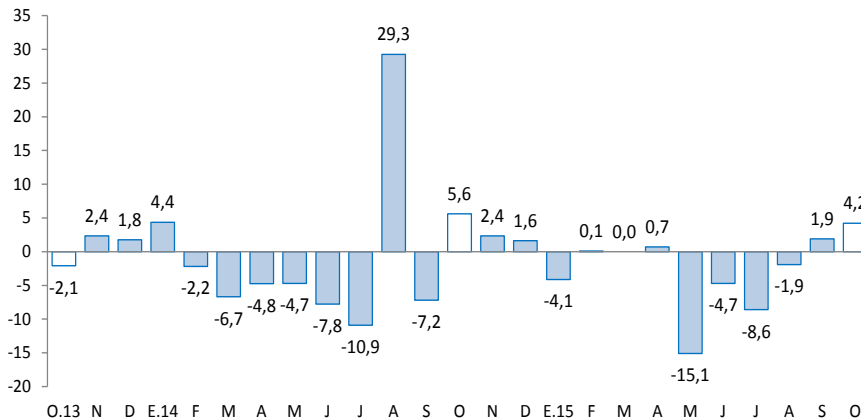

1/ A precios de 2007

Fuente: Ministerio de Agricultura y Riego

Crecimiento de la producción minera 1/

(Var.% real respecto a similar mes del año anterior)

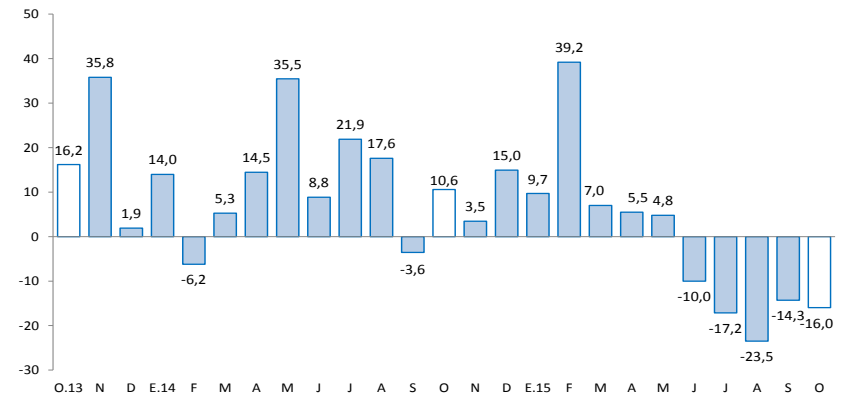

1/ A precios de 2007

Fuente: MINEM

En octubre, destacó el incremento del crédito directo total (17,6 por ciento); crédito de consumo (13,3 por ciento); y el crédito hipotecario (11,2 por ciento).

- Los **despachos de cemento** registraron una caída por cuarto mes consecutivo, luego de cuarenta y tres meses de continuo crecimiento. En octubre, se redujo en 47,2 por ciento interanual, explicado por una disminución de la inversión privada. Entre enero y octubre, crecieron en 18,5 por ciento respecto a similar periodo de 2014, sustentado por la mayor inversión privada y pública; en el primer caso, debido a la construcción de la central hidroeléctrica Cerro del Águila; mientras que en el segundo, ante la ejecución de importantes obras de infraestructura vial por parte del Gobierno Nacional.
- Los **arribos a los establecimientos de hospedaje** se redujo luego de crecer tres meses continuamente. En octubre, disminuyó en 13,9 por ciento interanual, explicado por la menor afluencia de visitantes nacionales (-13,9 por ciento) y extranjeros (-29,2 por ciento). Entre enero y octubre, acumuló un crecimiento de 11,8 por ciento respecto a similar periodo de 2014, influenciado por incrementos de visitantes nacionales (12,0 por ciento), no obstante la reducción de visitantes extranjeros (-12,7 por ciento).
- El **crédito directo total** en la región (S/. 252 millones) aumentó en 17,6 por ciento en términos nominales con respecto a octubre de 2014, sobresaliendo los mayores montos otorgados por el Banco de la Nación, Banca Múltiple, Financieras y Cajas Municipales. Asimismo, los créditos de consumo e hipotecarios crecieron en 13,3 y 11,2 por ciento, respectivamente.
- Por su parte, la **inversión pública** del mes (S/. 83 millones) decreció en 39,4 por ciento interanual, ante los menores montos ejecutados en el Gobierno Nacional (-53,3 por ciento) y las municipalidades (-39,2 por ciento). Entre enero y octubre, sumó S/. 746 millones, mayor en 19,5 por ciento respecto al mismo periodo de 2014, explicado por los incrementos en los devengados del Gobierno Nacional (169,0 por ciento). En el avance, los tres principales proyectos con mayor monto, todos ejecutados por el Gobierno Nacional, fueron: “Rehabilitación y mejoramiento de la Carretera Imperial - Pampas” con un gasto devengado de S/. 111,5 millones; “Rehabilitación y mejoramiento de la carretera Huancavelica - Lircay” con un gasto de S/. 97,4 millones; e “Instalación de banda ancha para la conectividad integral y desarrollo social de la región Huancavelica” con un gasto de S/. 62,3 millones.

Otros indicadores de actividad económica (Variación % respecto a similar mes del año anterior)

	May.15	Jun.15	Jul.15	Ago.15	Set.15	Oct.15
Despachos de cemento 1/	↑ 54,4	↑ 41,4	↓ -11,7	↓ -7,7	↓ -15,3	↓ -47,2
Arribos a los establecimientos de hospedaje	↑ 13,7	↓ -4,1	↑ 9,6	↑ 16,6	↑ 31,6	↓ -13,9
Crédito total 2/	↑ 17,3	↑ 18,1	↑ 16,9	↑ 16,2	↑ 17,1	↑ 17,6
Crédito de consumo 2/	↑ 11,4	↑ 13,8	↑ 11,1	↑ 10,2	↑ 10,6	↑ 13,3
Crédito hipotecario 2/	↑ 29,0	↑ 32,1	↑ 23,7	↑ 18,8	↑ 23,7	↑ 11,2
Inversión pública 1/	↑ 198,7	↑ 58,6	↑ 38,5	↑ 25,8	↓ -7,0	↓ -39,4

1/ En términos reales.

2/ En términos nominales.

Fuentes: BCRP - Sucursal Huancayo, UNACEM, MINCETUR, MTPE, SBS y MEF.

Durante enero y octubre, la inversión minera en Huancavelica alcanzó US\$ 42,4 millones, el décimo cuarto a nivel nacional, menor en 24,7 por ciento respecto de similar periodo de 2014.

- Durante enero y octubre, la inversión minera en Huancavelica alcanzó US\$ 42,4 millones, el décimo cuarto a nivel nacional, menor en 24,7 por ciento comparado a similar periodo de 2014. Durante el mismo periodo, las transferencias por Canon Minero alcanzó S/. 1,9 millones. En el 2008 Huancavelica recibió por Canon Minero S/. 48,1 millones, el mayor desde entonces hasta la fecha.
- En **electricidad**, la **empresa Cerro del Águila**, viene ejecutando la construcción de la **central hidroeléctrica "Cerro del Águila"** registrando un avance de obra de 84,6 por ciento. La central tendrá una potencia instalada de 525 megavatios, y aprovechará las aguas del Río Mantaro. Se localiza en la provincia de Tayacaja, entre los distritos de Colcabamba y Surcubamba, demandando una inversión aproximada de **US\$ 910 millones**. Se prevé para fines del primer semestre del 2016 su puesta en operación comercial.
- En **electricidad**, la **empresa colombiana ISA** adjudicó la concesión por 30 años, para la construcción y mantenimiento de la **Línea de Transmisión de 500 Kv Mantaro – Marcona - Socabaya – Montalvo** al ofrecer una inversión de **US\$ 278,4 millones**. El periodo de construcción comprenderá alrededor de 3 años y permitirá ampliar en 900 km la red troncal de electricidad en la zona sur del país, la misma que se construirá en tres tramos: Mantaro – Marcona (350 km), Marcona – Socabaya (445 km), y Socabaya – Montalvo (105 km). De esa manera, la energía generada en el centro será transferida al sur del país para atender el crecimiento previsto de la demanda, principalmente de las inversiones mineras.
- En **minería**, la **Compañía Minera Milpo** invertirá **US\$ 706 millones** en la ejecución del **proyecto Pukaqaqa**, localizado en la provincia de Huancavelica, distrito de Huando. La empresa tiene previsto iniciar operaciones el 2016, con una producción anual de 40 mil TM de cobre. De otro lado, se cuenta con seis proyectos mineros en exploración, con autorización vigente del Ministerio de Energía y Minas, tales como: Escopeta de la Compañía de Minas Buenaventura SAA.; Sumi (Bear Creek Mining Company); Chinchalamani (Minera Pacacorral SAC); Patará (Compañía de Minas Buenaventura SAA); Yanamina (Sociedad Minera el Brocal SAA); y Capillas (Sumitomo Metal Mining Perú SAC).

El sector agropecuario registró un incremento de 4,2 por ciento interanual en octubre, influenciado por el crecimiento de la actividad pecuaria (9,5 por ciento). Entre enero y octubre, se redujo en 5,8 por ciento respecto de mismo periodo de 2014, ante la disminución de subsector agrícola (-8,2 por ciento).

Producción de principales productos agropecuarios 1/ (En toneladas)

Subsectores	Estructura Porcentual 2013 /2	Octubre			Enero - Octubre		
		2 014	2 015	Var. %	2 014	2 015	Var. %
AGRÍCOLA	70,9			-5,0			-8,2
Orientada al mercado interno 2/	70,3			-6,3			-8,2
Papa	31,8	3,4	3,2	-5,4	227,5	211,0	-7,2
Alfalfa	4,7	10,4	10,0	-3,4	113,8	112,5	-1,2
Maíz amiláceo	8,6	0,9	0,4	-52,3	26,8	24,4	-8,8
Cebada grano	4,1	0,1	0,0	-32,4	25,6	22,3	-13,0
Aneja grano verde	3,7	0,3	0,4	5,5	15,9	16,5	4,1
Olluco	1,5	0,6	0,6	0,5	12,9	11,3	-12,7
Haba grano seco	2,5	0,0	0,0	-48,5	9,2	8,3	-9,1
Haba grano verde	0,9	0,0	0,0	-	7,2	6,6	-8,1
Orientada al mercado externo y agroindustria 2/	0,6			-			4,0
Quinua	0,2	0,0	0,1	-	0,8	0,9	6,0
Palta	0,2	0,0	0,0	-	0,5	0,5	0,7
Caña de azucar	0,0	0,0	0,0	-	0,0	0,0	-
PECUARIO	29,1			9,5			0,3
Carne de vacuno 3/	7,4	0,3	0,3	2,0	3,6	3,6	-0,4
Carne de ave 3/	0,7	0,0	0,0	5,6	0,5	0,5	3,1
Carne de ovino 3/	3,4	0,1	0,1	5,7	1,4	1,4	0,6
Leche	4,9	1,7	2,0	18,4	19,0	20,2	6,3
SECTOR AGROPECUARIO	100,0			4,2			-5,8

1/ Cifras preliminares

2/ A precios de 2007

3/ Peso neto

Fuente: Ministerio de Agricultura y Riego

Elaboración: BCRP, Sucursal Huancayo. Departamento de Estudios Económicos

- El **subsector agrícola** decreció en 5,0 por ciento interanual en el mes, influenciado por la menor oferta con destino al mercado interno (-6,3 por ciento), no obstante el ligero incremento del dirigido al mercado externo y agroindustria; destacando en el primer caso, las reducciones en maíz amiláceo, alfalfa, papa, maíz choclo, cebada grano, haba grano seco y trigo; mientras que en el segundo, se debió a la mayor producción de quinua. Respecto a papa, se explicó por las menores siembras en el mes de junio en las provincias de Acobamba y Tayacaja, debido a los menores precios de mercado de entonces; y respecto a maíz choclo y amiláceo, se sustentaron en los menores rendimientos, ante efectos de heladas registradas en la provincia de Tayacaja. Entre enero y octubre, decreció en 8,2 por ciento, influenciado por la menor producción del dirigido al mercado interno (-8,2 por ciento), no obstante el incremento en el destinado al mercado externo y agroindustria (4,0 por ciento); destacando en el primer caso, la reducción en papa, cebada grano, maíz amiláceo, olluco, alfalfa, maíz choclo, frijol grano seco, haba grano seco y haba grano verde, entre los principales; mientras que en el segundo caso, por la mayor oferta de quinua y palta.
- La **producción pecuaria**, creció en 9,5 por ciento interanual en el mes, debido a la mayor producción de huevo (0,6 por ciento), leche de vacuno (18,4 por ciento), además de carnes de, ovino (5,7 por ciento), porcino (8,9 por ciento), vacuno (2,0 por ciento), caprino (5,8 por ciento) y ave (5,6 por ciento). Entre enero y octubre, se incrementó ligeramente en 0,3 por ciento respecto a similar periodo de 2014, influenciado por la mayor oferta de leche de vacuno (6,3 por ciento), huevo (0,6 por ciento), fibra de llama (63,4 por ciento), además de carnes de, ave (3,1 por ciento), porcino (0,9 por ciento) y ovino (0,6 por ciento).

La producción minera decreció en 16,0 por ciento interanual en octubre, ante la menor oferta de cobre, plata, zinc, plomo y oro. Durante enero y octubre, se redujo en 3,3 por ciento respecto de similar periodo de 2014.

Producción Minera 1/

(Var. % real respecto al mismo periodo del año anterior)

	Estructura Porcentual 2013 2/	Octubre			Enero - Octubre		
		2 014	2 015	Var. %	2 014	2 015	Var. %
Cobre (TMF)	47,3	2 175	1 933	-11,1	19 358	19 124	-1,2
Plata (Kg.f)	32,5	14 224	12 952	-8,9	147 146	133 932	-9,0
Zinc (TMF)	9,5	1 534	1 000	-34,8	11 989	12 291	2,5
Plomo (TMF)	8,9	1 458	1 117	-23,4	13 309	13 151	-1,2
Oro (Grs.f)	1,9	8 901	690	-92,2	90 187	37 144	-58,8
TOTAL 1/				-16,0			-3,3

1/ Cifras preliminares.

2/ A precios de 2007.

Fuente: Ministerio de Energía y Minas.

Elaboración: BCRP, Sucursal Huancayo. Departamento de Estudios Económicos.

Crecimiento de la producción minera 1/

(Var.% real respecto a similar mes del año anterior)

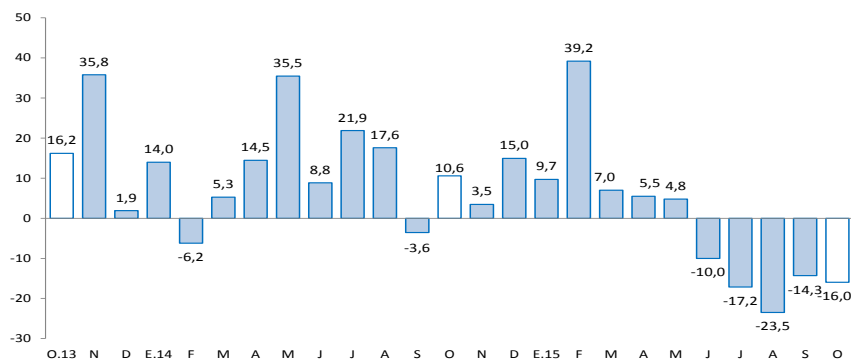

1/ A precios de 2007

Fuente: MINEM

- La **producción minera** se redujo por quinto mes consecutivo. En octubre, decreció en 16,0 por ciento interanual, influenciado por la menor producción de cobre (-11,1 por ciento), plata (-8,9 por ciento), zinc (-34,8 por ciento), plomo (-23,4 por ciento) y oro (-92,2 por ciento). En cobre, debido a las mineras Castrovirreyna y Doe Run; en plata, por las mineras Castrovirreyna, Doe Run y Andes Export; en zinc y plomo, influenciado por Castrovirreyna y Andes Export; mientras que en oro, ante la menor producción de las mineras Buenaventura, Castrovirreyna y Andes Export. Entre enero y octubre, se redujo en 3,3 por ciento respecto de similar periodo de 2014, influenciado por la menor producción entre junio y octubre, principalmente de cobre (-1,2 por ciento), plata (-9,0 por ciento), plomo (-1,2 por ciento) y oro (-58,8 por ciento). En cobre, influenciado por las mineras Caudalosa, Castrovirreyna y Doe Run; en plata, por las mineras Castrovirreyna, Andes Export y Doe Run; mientras que en oro y plomo, por las mineras Castrovirreyna y Andes Export.

- Entre enero y octubre, a precios de 2007, la producción de cobre significó el 51 por ciento del VBP minero, seguido por plata (25 por ciento), zinc (13 por ciento) y plomo (11 por ciento).

En el mes, los despachos de cemento decrecieron en 47,2 por ciento interanual. Entre enero y octubre, se incrementó en 18,5 por ciento en el acumulado, influenciados por el dinamismo de la inversión privada y pública.

Despachos de cemento

(Var.% con respecto a similar mes del año anterior)

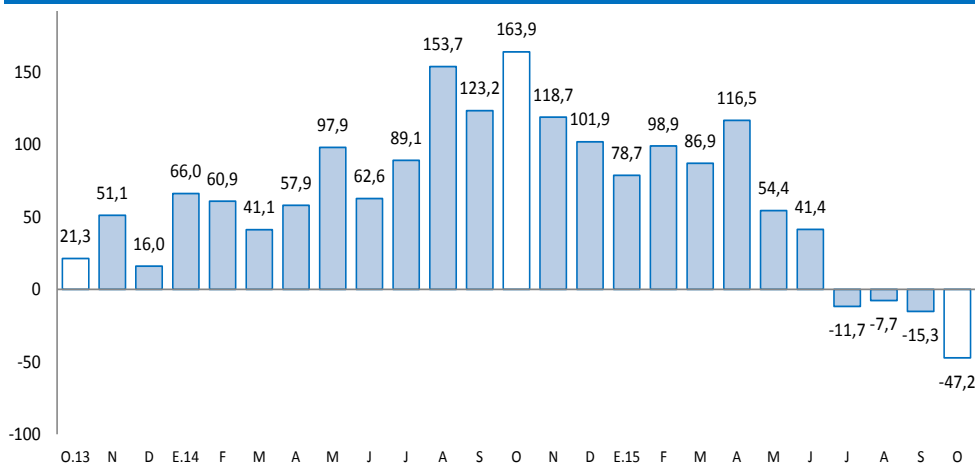

Fuente: UNACEM S.A.A

- Los **despachos de cemento** por la empresa UNACEM (plantas Condorcocha y Atocongo con las marcas Cemento Andino y Sol, respectivamente), registraron una caída por cuarto mes consecutivo, luego de cuarenta y tres meses de continuo crecimiento. En octubre, se redujo en 47,2 por ciento interanual, explicado por una menor demanda de cemento, debido a la finalización de la construcción de la central hidroeléctrica Cerro del Águila.
- Entre enero y octubre, los despachos de cemento crecieron en 18,5 por ciento respecto a similar periodo de 2014, influenciado por los resultados positivos de los seis primeros meses del año. Este comportamiento se asoció a la mayor inversión privada, sustentado en la construcción de la central hidroeléctrica Cerro del Águila; además del incremento de la inversión pública, principalmente por parte del Gobierno Nacional que viene ejecutando importantes obras de infraestructura vial en la región, tales como las carreteras Imperial-Pampas y Huancavelica-Lircay.

El crédito directo total al término del octubre (S/. 252 millones) creció en 17,6 por ciento con respecto a igual mes del año anterior. Los créditos a personas y a empresas se expandieron en 13,2 por ciento y 21,0 por ciento, respectivamente.

Huancavelica: Crédito Directo

(Saldos a fin de periodo en millones de nuevos soles)

	Estructura Noviembre 2014	Saldos en millones de nuevos soles		Tasas de crecimiento (%)	
		sep-15	oct-15	Mes	12 Meses
Banco de la Nación 1/	11,2	28	28	-0,3	4,5
Banca Múltiple	12,6	30	32	4,6	12,5
Instituciones No Bancarias	76,2	188	192	2,0	20,7
Financieras	21,5	53	54	2,2	12,6
Cajas Municipales	54,0	133	136	2,0	24,8
Cajas Rurales	0,0	0	0	-	-100,0
Edpymes	0,7	2	2	1,4	-
Total	100,0	247	252	2,1	17,6
Empresas	58,1	143	147	2,1	21,0
Personas	41,9	103	105	2,0	13,2
Consumo	39,2	97	99	2,0	13,3
Hipotecario	2,7	7	7	2,2	11,2
En MN	99,4	245	251	2,0	17,5
En ME	0,6	1	1	9,2	43,8

1/ Considera sólo los créditos de consumo e hipotecario.

Fuente: Superintendencia de Banca, Seguros y AFP

Elaboración: BCRP, Sucursal Huancayo. Departamento de Estudios Económicos

- La **cartera morosa** al mes de setiembre alcanzó 2,9 por ciento, mayor en 0,6 de punto porcentual respecto de setiembre 2014. Los mayores ratios se registraron en las Edpymes (7,4 por ciento), seguido de las Financieras (3,8 por ciento), Cajas Municipales (2,8 por ciento), Banca Múltiple (2,5 por ciento) y el Banco de la Nación (1,7 por ciento).

Huancavelica: Crecimiento del crédito directo

(Var.% nominal con respecto a similar mes del año anterior)

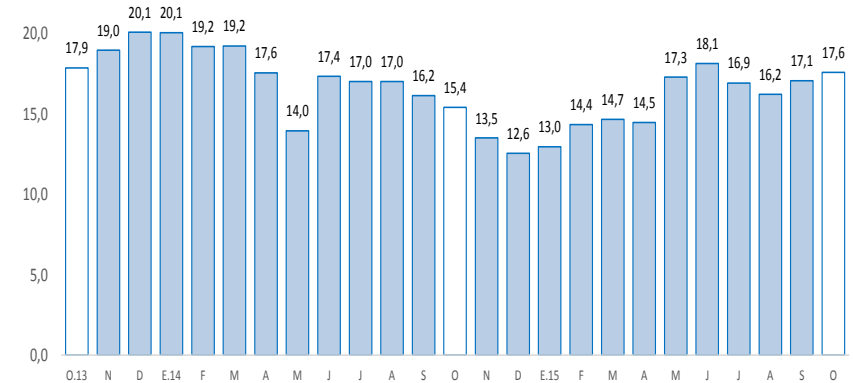

Fuente: SBS.

Huancavelica: Tasa de morosidad 1/

(Porcentaje)

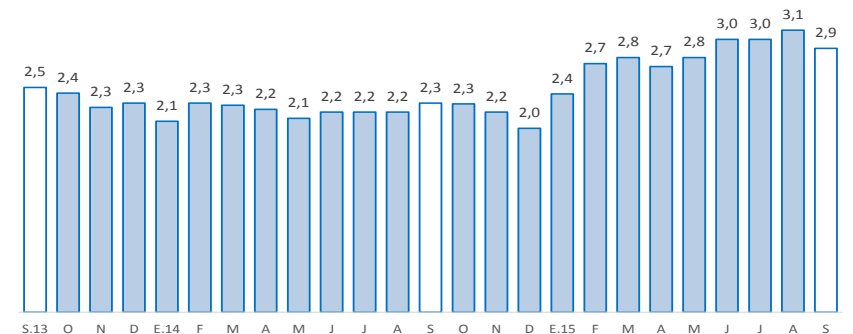

1/ Morosidad = (créditos vencidos + créditos en cobranza judicial) / colocaciones brutas.

Fuente: SBS

Los depósitos en Huancavelica (S/. 364 millones) crecieron 27,5 por ciento interanual en octubre, debido a las mayores captaciones en depósitos en ahorro y a plazo. Por tipo de moneda, se registró un incremento de 27,6 por ciento en moneda nacional y de 14,3 por ciento en moneda extranjera.

Huancavelica: Depósitos

(Saldos a fin de periodo en millones de nuevos soles)

	Saldos en millones de nuevos soles		Tasas de crecimiento (%)	
	sep-15	oct-15	Mes	12 Meses
Banco de la Nación	189	186	-1,2	-0,2
Banca Múltiple	68	68	1,3	37,3
Instituciones No Bancarias	56	109	96,2	123,2
Financieras	7	60	723,2	870,0
Cajas Municipales	48	49	2,3	15,8
Cajas Rurales	0	0	-	-
TOTAL	312	364	16,7	27,5
Vista	128	121	-6,1	-6,5
Ahorro	136	143	5,6	26,3
A plazo	48	100	109,0	131,8
En MN	307	359	16,9	27,6
En ME	5	4	-2,0	14,3

Fuente: Superintendencia de Banca, Seguros y AFP

Elaboración: BCRP, Sucursal Huancayo. Departamento de Estudios Económicos

Huancavelica: Crecimiento de los depósitos

(Var.% nominal con respecto a similar mes del año anterior)

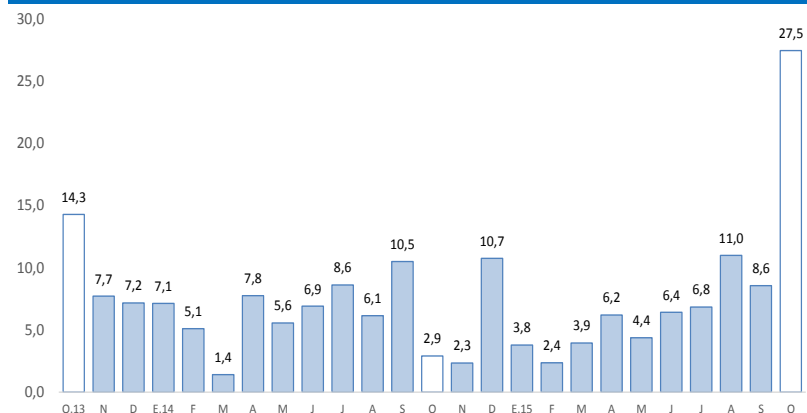

Fuente: SBS.

La inversión pública, correspondiente a los tres niveles de gobierno sumó S/. 83 millones en el mes, menor en 39,4 por ciento interanual; mientras que en el acumulado, sumó S/. 746 millones, lo que significó un incremento de 19,5 por ciento.

Inversión pública 1/ 2/ (En millones de nuevos soles)

	Octubre			Enero - Octubre		
	2 014	2 015	Var.% real	2 014	2 015	Var.% real
Gobierno Nacional	67	32	-53,3	137	382	169,0
Gobierno Regional	15	19	22,9	176	140	-22,9
Gobiernos locales	50	32	-39,2	290	224	-25,5
Total	132	83	-39,4	603	746	19,5

1/ Información actualizada al 31 de octubre de 2015.

2/ Comprende la adquisición de activos no financieros

Fuente: Ministerio de Economía y Finanzas

Elaboración: BCRP, Sucursal Huancayo. Departamento de Estudios Económicos.

Crecimiento de la inversión pública (Var.% real acumulado 12 meses)

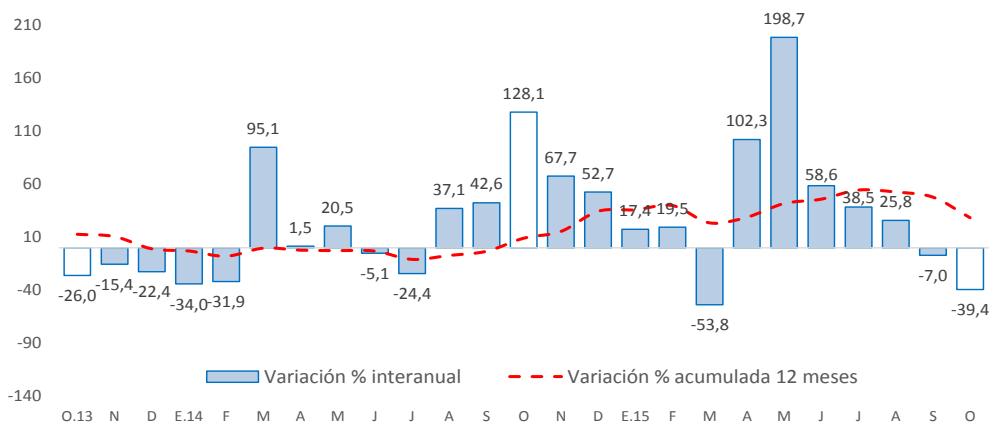

Fuente: Ministerio de Economía y Finanzas

La **inversión pública** en Huancavelica sumó S/. 83 millones en el mes, menor en 39,4 por ciento interanual, ante los menores montos ejecutados en el Gobierno Nacional y las municipalidades. Entre enero y octubre, la inversión pública acumuló una ejecución de S/. 746 millones, mayor en 19,5 por ciento respecto a similar periodo de 2014, ante los mayores desembolsos del Gobierno Nacional (169,0 por ciento), sustentado en los sectores transporte, educación y comunicaciones.

- Entre los **principales proyectos** que se ejecutaron entre enero y octubre, destacaron en el Gobierno Nacional la “Rehabilitación y mejoramiento de la Carretera Imperial - Pampas” con un gasto devengado de S/. 111,5 millones; y “Rehabilitación y mejoramiento de la carretera Huancavelica - Lircay” con un gasto de S/. 97,4 millones.
- En el Gobierno Regional, sobresalieron los proyectos de “Mejoramiento del servicio de diagnóstico por imágenes del Hospital de Pampas” con un gasto acumulado de S/. 3,6 millones; y “Mejoramiento de la carretera: Pampalca-Carhuanchu-Ccaccena, distrito de San Pedro de Coris-Churcampa-Huancavelica” con un gasto acumulado de S/. 3,5 millones.
- En los gobiernos locales, los mayores desembolsos se registraron en el “Mejoramiento del servicio de agua potable e instalación del servicio de alcantarillado y planta de tratamiento de aguas servidas en los anexos de Ccaccena, Maraypata, Acco, Paccay, Totorá Chinchin, Hualccay y Ccotcco del distrito de Churcampa” con un gasto devengado de S/. 5,8 millones; y “Instalación del servicio de agua para el sistema de riego Paria - Chaquipa, distrito de Capillas, provincia de Castrovirreyna” con un gasto devengado de S/. 5,2 millones.