



# Huancavelica: Síntesis de Actividad Económica - Setiembre 2015 -

**Departamento de Estudios Económicos  
Sucursal Huancayo**

Miércoles, 23 de diciembre de 2015

*El Banco Central de Reserva del Perú (BCRP) ha considerado presentar un conjunto de indicadores sectoriales de actividad económica con la finalidad de poder realizar el seguimiento del desempeño de la economía departamental. Para el sector real, se ha utilizado el Valor Bruto de Producción a precios del año 2007 para los sectores disponibles. Cabe señalar que a partir de enero 2014, el Instituto Nacional de Estadística (INEI) ha realizado el cambio de año base (de 1994 a 2007) para la construcción del Producto Bruto Interno (PBI) nacional, estando en elaboración la desagregación departamental. En la medida que se publique referida información, el BCRP volvería a elaborar para cada departamento un indicador agregado de actividad económica.*

Durante setiembre, el sector minero decreció en 14,3 por ciento interanual, explicado por la menor producción de cobre, plata, zinc, plomo y oro. De forma contraria, la producción agropecuaria registró un incremento de 1,9 por ciento interanual, debido al crecimiento de los subsectores agrícola (0,1 por ciento) y pecuario (3,3 por ciento).

## Actividad Primaria

- El **sector agropecuario** registró un incremento de 1,9 por ciento interanual en setiembre, influenciado por el crecimiento de las actividades agrícola (0,1 por ciento) y pecuaria (3,3 por ciento). Entre enero y setiembre, se redujo en 6,2 por ciento respecto de mismo periodo de 2014, ante la disminución de los subsectores agrícola (-8,2 por ciento) y pecuario (-0,6 por ciento).
- La **actividad minera** disminuyó por cuarto mes consecutivo. En setiembre, decreció en 14,3 por ciento interanual, influenciado por la menor producción de cobre (-15,3 por ciento), plata (-13,5 por ciento), zinc (-6,3 por ciento), plomo (-11,4 por ciento) y oro (-89,7 por ciento). Entre enero y setiembre, se redujo ligeramente en 1,8 por ciento respecto de similar periodo de 2014, influenciado por la menor producción entre junio y setiembre, principalmente de plata (-9,0 por ciento) y oro (-55,2 por ciento).

### Crecimiento de la producción agropecuaria 1/

(Var.% real respecto a similar mes del año anterior)

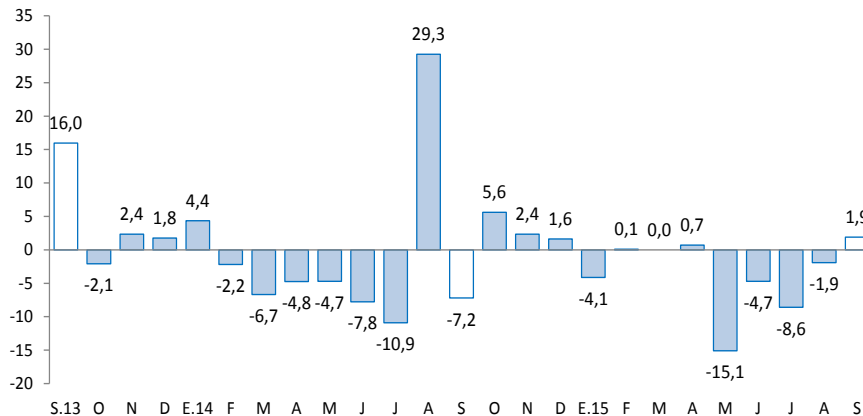

1/ A precios de 2007  
Fuente: Ministerio de Agricultura y Riego

### Crecimiento de la producción minera 1/

(Var.% real respecto a similar mes del año anterior)

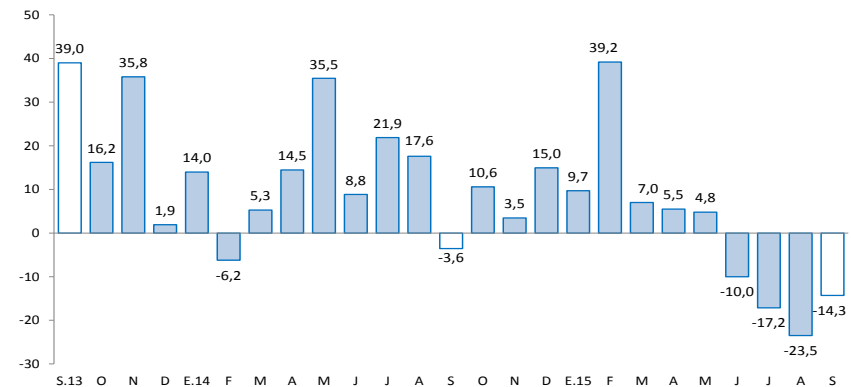

1/ A precios de 2007  
Fuente: MINEM

En setiembre, destacó el incremento del crédito directo total (17,1 por ciento); crédito de consumo (10,6 por ciento); crédito hipotecario (23,7 por ciento); y los arribos a los establecimientos de hospedaje (31,6 por ciento).

- Los **despachos de cemento** registraron una caída por tercer mes consecutivo, luego de cuarenta y tres meses de continuo crecimiento. En setiembre, se redujo en 15,3 por ciento interanual, explicado por una ligera disminución de la inversión privada. Entre enero y setiembre, crecieron en 33,4 por ciento respecto a similar periodo de 2014, sustentado por la mayor inversión privada y pública; en el primer caso, debido a la construcción de la central hidroeléctrica Cerro del Águila; mientras que en el segundo, ante la ejecución de importantes obras de infraestructura vial por parte del Gobierno Nacional.
- Los **arribos a los establecimientos de hospedaje** se incrementó por tercer mes consecutivo. En setiembre, creció en 31,6 por ciento interanual, explicado por la mayor afluencia de visitantes nacionales (32,6 por ciento), no obstante la reducción de visitantes extranjeros (-53,7 por ciento). Entre enero y setiembre, acumuló un crecimiento de 15,0 por ciento respecto a similar periodo de 2014, influenciado por incrementos de visitantes nacionales (15,2 por ciento).
- El **crédito directo total** en la región (S/. 247 millones) aumentó en 17,1 por ciento en términos nominales con respecto a setiembre de 2014, sobresaliendo los mayores montos otorgados por el Banco de la Nación, Banca Múltiple e instituciones no bancarias. Asimismo, los créditos de consumo e hipotecarios crecieron en 10,6 y 23,7 por ciento, respectivamente.
- Por su parte, la **inversión pública** del mes (S/. 69 millones) decreció en 7,0 por ciento interanual, ante los menores montos ejecutados en el Gobierno Regional (-31,0 por ciento) y las municipalidades (-34,8 por ciento). Entre enero y setiembre, sumó S/. 663 millones, mayor en 36,0 por ciento respecto al mismo periodo de 2014, explicado por los incrementos en los devengados del Gobierno Nacional (379,7 por ciento). En el avance, los tres principales proyectos con mayor monto, todos ejecutados por el Gobierno Nacional, fueron: “Rehabilitación y mejoramiento de la Carretera Imperial - Pampas” con un gasto devengado de S/. 104,5 millones; “Rehabilitación y mejoramiento de la carretera Huancavelica - Lircay” con un gasto de S/. 82,3 millones; e “Instalación de banda ancha para la conectividad integral y desarrollo social de la región Huancavelica” con un gasto de S/. 62,3 millones.

## Otros indicadores de actividad económica

(Variación % respecto a similar mes del año anterior)

	Abr.15	May.15	Jun.15	Jul.15	Ago.15	Set.15
Despachos de cemento 1/	↑116,5	↑54,4	↑41,4	↓-11,7	↓-7,7	↓-15,3
Arribos a los establecimientos de hospedaje	↑8,7	↑13,7	↓-4,1	↑9,6	↑16,6	↑31,6
Crédito total 2/	↑14,5	↑17,3	↑18,1	↑16,9	↑16,2	↑17,1
Crédito de consumo 2/	↑10,8	↑11,4	↑13,8	↑11,1	↑10,2	↑10,6
Crédito hipotecario 2/	↑26,5	↑29,0	↑32,1	↑23,7	↑18,8	↑23,7
Inversión pública 1/	↑102,3	↑198,7	↑58,6	↑38,5	↑25,8	↓-7,0

1/ En términos reales.

2/ En términos nominales.

Fuentes: BCRP - Sucursal Huancayo, UNACEM, MNCETUR, MTPE, SBS y MEF.

**Durante enero y setiembre, la inversión minera en Huancavelica alcanzó US\$ 38,9 millones, el décimo cuarto a nivel nacional, menor en 23,4 por ciento respecto de similar periodo de 2014.**

- Durante enero y setiembre, la inversión minera en Huancavelica alcanzó US\$ 38,9 millones, el décimo cuarto a nivel nacional, menor en 23,4 por ciento comparado a similar periodo de 2014. Durante el mismo periodo, las transferencias por Canon Minero alcanzó S/. 1,9 millones. En el 2008 Huancavelica recibió por Canon Minero S/. 48,1 millones, el mayor desde entonces hasta la fecha.
- En **electricidad**, la **empresa Cerro del Águila**, viene ejecutando la construcción de la **central hidroeléctrica "Cerro del Águila"** registrando un avance de obra de 84,6 por ciento. La central tendrá una potencia instalada de 525 megavatios, y aprovechará las aguas del Río Mantaro. Se localiza en la provincia de Tayacaja, entre los distritos de Colcabamba y Surcubamba, demandando una inversión aproximada de **US\$ 910 millones**. Se prevé para fines del primer semestre del 2016 su puesta en operación comercial.
- En **electricidad**, la **empresa colombiana ISA** adjudicó la concesión por 30 años, para la construcción y mantenimiento de la **Línea de Transmisión de 500 Kv Mantaro – Marcona - Socabaya – Montalvo** al ofrecer una inversión de **US\$ 278,4 millones**. El periodo de construcción comprenderá alrededor de 3 años y permitirá ampliar en 900 km la red troncal de electricidad en la zona sur del país, la misma que se construirá en tres tramos: Mantaro – Marcona (350 km), Marcona – Socabaya (445 km), y Socabaya – Montalvo (105 km). De esa manera, la energía generada en el centro será transferida al sur del país para atender el crecimiento previsto de la demanda, principalmente de las inversiones mineras.
- En **minería**, la **Compañía Minera Milpo** invertirá **US\$ 706 millones** en la ejecución del **proyecto Pukaqaqa**, localizado en la provincia de Huancavelica, distrito de Huando. La empresa tiene previsto iniciar operaciones el 2016, con una producción anual de 40 mil TM de cobre. De otro lado, se cuenta con seis proyectos mineros en exploración, con autorización vigente del Ministerio de Energía y Minas, tales como: Escopeta de la Compañía de Minas Buenaventura SAA.; Sumi (Bear Creek Mining Company); Chinchalamani (Minera Pacacorral SAC); Patará (Compañía de Minas Buenaventura SAA); Yanamina (Sociedad Minera el Brocal SAA); y Capillas (Sumitomo Metal Mining Perú SAC).

El sector agropecuario registró un incremento de 1,9 por ciento interanual en setiembre, influenciado por el crecimiento de las actividades agrícola (0,1 por ciento) y pecuaria (3,3 por ciento). Entre enero y setiembre, se redujo en 6,2 por ciento respecto de mismo periodo de 2014.

## Producción de principales productos agropecuarios 1/ (En toneladas)

Subsectores	Estructura Porcentual 2013 /2	Septiembre			Enero - Septiembre		
		2 014	2 015	Var.%	2 014	2 015	Var.%
<b>AGRÍCOLA</b>	<b>70,9</b>			<b>0,1</b>			<b>-8,2</b>
<b>Orientada al mercado interno 2/</b>	<b>70,3</b>			<b>0,1</b>			<b>-8,3</b>
Papa	31,8	5,6	5,8	3,4	224,1	207,8	-7,3
Alfalfa	4,7	10,3	10,4	0,1	103,4	102,5	-0,9
Maíz amiláceo	8,6	0,9	0,9	1,3	25,9	24,0	-7,3
Cebada grano	4,1	0,5	0,4	-15,1	25,5	22,2	-12,9
Arveja grano verde	3,7	0,6	0,8	25,6	15,5	16,2	4,1
Olluco	1,5	0,3	0,2	-39,3	12,4	10,7	-13,3
Haba grano seco	2,5	0,3	0,2	-29,6	9,1	8,3	-9,0
Haba grano verde	0,9	0,2	0,2	-8,0	7,2	6,6	-8,1
<b>Orientada al mercado externo y agroindustria 2/</b>	<b>0,6</b>			<b>-0,6</b>			<b>-0,2</b>
Quinua	0,2	0,0	0,0	-0,6	0,8	0,8	-0,7
Palta	0,2	0,0	0,0	-	0,5	0,5	0,7
Caña de azucar	0,0	0,0	0,0	-	0,0	0,0	-
<b>PECUARIO</b>	<b>29,1</b>			<b>3,3</b>			<b>-0,6</b>
Carne de vacuno 3/	7,4	0,4	0,4	0,5	3,3	3,3	-0,7
Carne de ave 3/	0,7	0,0	0,0	4,5	0,5	0,5	2,9
Carne de ovino 3/	3,4	0,1	0,1	5,8	1,3	1,3	0,1
Leche	4,9	1,7	1,9	13,8	17,3	18,1	5,1
<b>SECTOR AGROPECUARIO</b>	<b>100,0</b>			<b>1,9</b>			<b>-6,2</b>

1/ Cifras preliminares

2/ A precios de 2007

3/ Peso neto

Fuente: Ministerio de Agricultura y Riego

Elaboración: BCRP, Sucursal Huancayo. Departamento de Estudios Económicos

- El **subsector agrícola** creció ligeramente en 0,1 por ciento interanual en el mes, influenciado por la mayor oferta con destino al mercado interno (0,1 por ciento), no obstante el decrecimiento del dirigido al mercado externo y agroindustria (-0,6 por ciento); destacando en el primer caso, los incrementos en papa, arveja grano verde, trigo, maíz amiláceo y alfalfa; mientras que en el segundo, se debió a la menor producción de quinua. Respecto a papa, se explicó por las mayores siembras en el mes de mayo en las provincias de Acobamba y Tayacaja; y respecto a arveja grano verde, se sustentó en los mayores rendimientos, ante las mejores labores culturales. Entre enero y setiembre, el subsector decreció en 8,2 por ciento, influenciado por la menor producción del dirigido al mercado interno (-8,3 por ciento) y del destinado al mercado externo y agroindustria (-0,2 por ciento); destacando en el primer caso, la reducción en papa, cebada grano, maíz amiláceo, olluco, maíz choclo, frijol grano seco, alfalfa, haba grano seco y haba grano verde, entre los principales; mientras que en el segundo caso, por la menor oferta de quinua.
- La **producción pecuaria**, creció en 3,3 por ciento interanual en el mes, debido a la mayor producción de huevo (0,6 por ciento), leche de vacuno (13,8 por ciento), además de carnes de, ovino (5,8 por ciento), porcino (5,6 por ciento) y ave (4,5 por ciento). Entre enero y setiembre, se redujo ligeramente en 0,6 por ciento respecto a similar periodo de 2014, influenciado por la menor oferta de lana (-50,0 por ciento), fibra de alpaca (-24,0 por ciento), además de carnes de, alpaca (-2,2 por ciento), vacuno (-0,7 por ciento) y caprino (-4,5 por ciento).

La producción minera decreció en 14,3 por ciento interanual en setiembre, ante la menor oferta de cobre, plata, zinc, plomo y oro. Durante enero y setiembre, se redujo en 1,8 por ciento respecto de similar periodo de 2014.

## Producción Minera 1/

(Var. % real respecto al mismo periodo del año anterior)

	Estructura Porcentual 2013 2/	Setiembre			Enero - Setiembre		
		2 014	2 015	Var. %	2 014	2 015	Var. %
Cobre (TMF)	47,3	2 366	2 003	-15,3	17 183	17 192	0,0
Plata (Kg.f)	32,5	15 352	13 287	-13,5	132 922	120 980	-9,0
Zinc (TMF)	9,5	1 289	1 208	-6,3	10 455	11 291	8,0
Plomo (TMF)	8,9	1 472	1 304	-11,4	11 851	12 034	1,5
Oro (Grs.f)	1,9	13 192	1 363	-89,7	81 285	36 454	-55,2
<b>TOTAL 1/</b>				<b>-14,3</b>			<b>-1,8</b>

1/ Cifras preliminares.

2/ A precios de 2007.

Fuente: Ministerio de Energía y Minas.

Elaboración: BCRP, Sucursal Huancayo. Departamento de Estudios Económicos.

## Crecimiento de la producción minera 1/

(Var.% real respecto a similar mes del año anterior)



1/ A precios de 2007

Fuente: MINEM

- La **producción minera** se redujo por cuarto mes consecutivo. En setiembre, decreció en 14,3 por ciento interanual, influenciado por la menor producción de cobre (-15,3 por ciento), plata (-13,5 por ciento), zinc (-6,3 por ciento), plomo (-11,4 por ciento) y oro (-89,7 por ciento). En cobre, debido a las mineras buenaventura, Caudalosa, Castrovirreyna y Doe Run; en plata, por las mineras Caudalosa, Castrovirreyna, Doe Run, y Andes Export; en zinc y plomo, influenciado por Caudalosa, Castrovirreyna y Andes Export; mientras que en oro, ante la menor producción de las mineras Buenaventura, Castrovirreyna y Andes Export. Entre enero y setiembre, se redujo ligeramente en 1,8 por ciento respecto de similar periodo de 2014, influenciado por la menor producción entre junio y setiembre, principalmente de plata (-9,0 por ciento) y oro (-55,2 por ciento).

- Entre enero y setiembre, a precios de 2007, la producción de cobre significó el 50 por ciento del VBP minero, seguido por plata (25 por ciento), zinc (13 por ciento) y plomo (12 por ciento).

En el mes, los despachos de cemento decrecieron en 15,3 por ciento interanual. Entre enero y setiembre, se incrementó en 33,4 por ciento en el acumulado, influenciados por el dinamismo de la inversión privada y pública.

## Despachos de cemento

(Var.% con respecto a similar mes del año anterior)

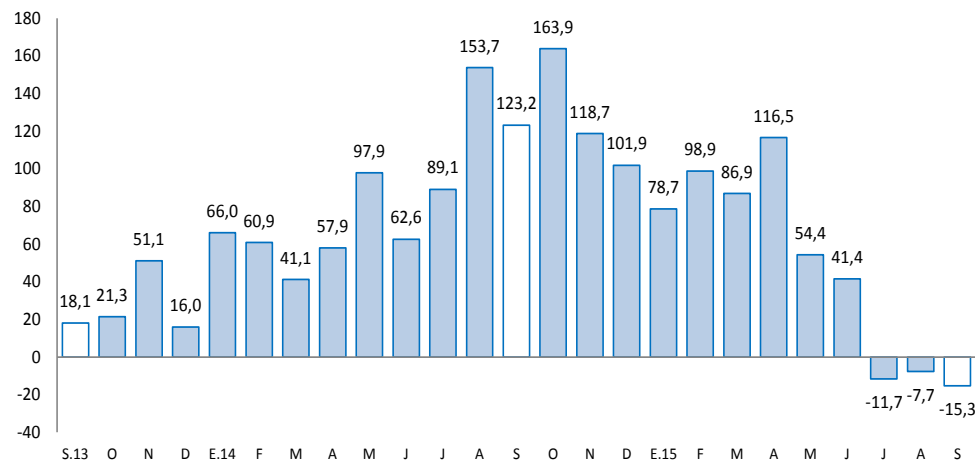

Fuente: UNACEM S.A.A

- Los **despachos de cemento** por la empresa UNACEM (plantas Condorcocha y Atocongo con las marcas Cemento Andino y Sol, respectivamente), registraron una caída por tercer mes consecutivo, luego de cuarenta y tres meses de continuo crecimiento. En setiembre, se redujo en 15,3 por ciento interanual, explicado por una menor demanda de cemento, debido a la finalización de la construcción de la central hidroeléctrica Cerro del Águila.
- Entre enero y setiembre, los despachos de cemento crecieron en 33,4 por ciento respecto a similar periodo de 2014, influenciado por los resultados positivos de los seis primeros meses del año. Este comportamiento se asoció a la mayor inversión privada, sustentado en la construcción de la central hidroeléctrica Cerro del Águila; además del incremento de la inversión pública, principalmente por parte del Gobierno Nacional que viene ejecutando importantes obras de infraestructura vial en la región, tales como las carreteras Imperial-Pampas y Huancavelica-Lircay.

El crédito directo total al término del setiembre (S/. 247 millones) creció en 17,1 por ciento con respecto a igual mes del año anterior. Los créditos a personas y a empresas se expandieron en 11,4 por ciento y 21,6 por ciento, respectivamente.

## Huancavelica: Crédito Directo

(Saldos a fin de periodo en millones de nuevos soles)

	Saldos en millones de nuevos soles		Tasas de crecimiento (%)	
	ago-15	sep-15	Mes	12 Meses
<b>Banco de la Nación 1/</b>	<b>28</b>	<b>28</b>	<b>0,5</b>	<b>5,5</b>
<b>Banca Múltiple</b>	<b>30</b>	<b>30</b>	<b>2,0</b>	<b>6,8</b>
<b>Instituciones No Bancarias</b>	<b>184</b>	<b>188</b>	<b>2,1</b>	<b>21,0</b>
Financieras	52	53	2,6	12,3
Cajas Municipales	131	133	2,0	25,3
Cajas Rurales	0	0	-	-100,0
Edpymes	2	2	1,1	-
<b>Total</b>	<b>242</b>	<b>247</b>	<b>1,9</b>	<b>17,1</b>
<b>Empresas</b>	<b>140</b>	<b>143</b>	<b>2,3</b>	<b>21,6</b>
<b>Personas</b>	<b>102</b>	<b>103</b>	<b>1,4</b>	<b>11,4</b>
Consumo	96	97	1,2	10,6
Hipotecario	6	7	5,1	23,7
En MN	241	245	2,0	17,0
En ME	1	1	-5,9	30,9

1/ Considera sólo los créditos de consumo e hipotecario.

Fuente: Superintendencia de Banca, Seguros y AFP

Elaboración: BCRP, Sucursal Huancayo. Departamento de Estudios Económicos

- La **cartera morosa** al mes de agosto alcanzó 3,1 por ciento, mayor en 0,9 de punto porcentual respecto de agosto 2014. Los mayores ratios se registraron en las Edpymes (6,6 por ciento), seguido de las Financieras (4,1 por ciento), Cajas Municipales (3,0 por ciento), Banca Múltiple (2,6 por ciento), y el Banco de la Nación (1,7 por ciento).

## Huancavelica: Crecimiento del crédito directo

(Var.% nominal con respecto a similar mes del año anterior)

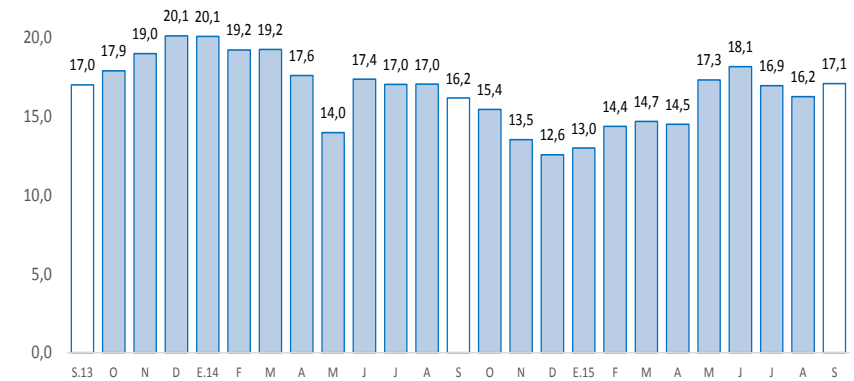

Fuente: SBS.

## Huancavelica: Tasa de morosidad 1/

(Porcentaje)

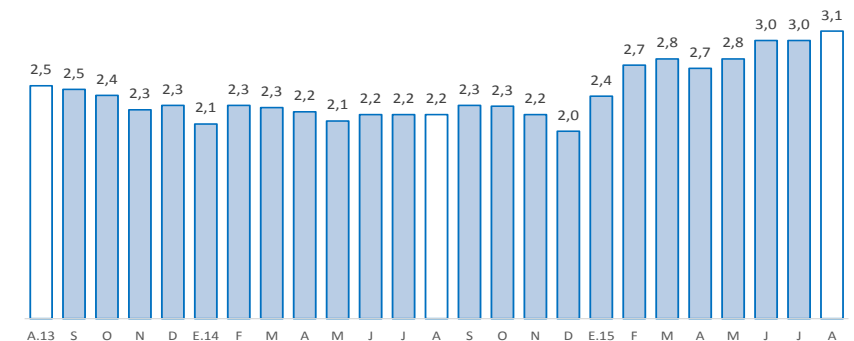

1/ Morosidad = (créditos vencidos + créditos en cobranza judicial) / colocaciones brutas.

Fuente: SBS



Los depósitos en Huancavelica (S/. 312 millones) crecieron 8,6 por ciento interanual en setiembre, debido a las mayores captaciones en depósitos en ahorro y a plazo. Por tipo de moneda, se registró un incremento de 8,4 por ciento en moneda nacional y de 20,3 por ciento en moneda extranjera.

### Huancavelica: Depósitos

(Saldos a fin de periodo en millones de nuevos soles)

	Saldos en millones de nuevos soles		Tasas de crecimiento (%)	
	ago-15	sep-15	Mes	12 Meses
<b>Banco de la Nación</b>	<b>194</b>	<b>189</b>	<b>-2,8</b>	<b>-1,9</b>
<b>Banca Múltiple</b>	<b>64</b>	<b>68</b>	<b>5,4</b>	<b>44,0</b>
<b>Instituciones No Bancarias</b>	<b>55</b>	<b>56</b>	<b>1,7</b>	<b>16,0</b>
Financieras	7	7	-1,7	25,7
Cajas Municipales	47	48	2,3	14,6
Cajas Rurales	0	0	-	-
<b>TOTAL</b>	<b>313</b>	<b>312</b>	<b>-0,3</b>	<b>8,6</b>
Vista	131	128	-1,6	-7,9
Ahorro	135	136	0,6	29,8
A plazo	48	48	0,6	10,1
En MN	308	307	-0,3	8,4
En ME	4	5	0,7	20,3

Fuente: Superintendencia de Banca, Seguros y AFP

Elaboración: BCRP, Sucursal Huancayo. Departamento de Estudios Económicos

### Huancavelica: Crecimiento de los depósitos

(Var.% nominal con respecto a similar mes del año anterior)

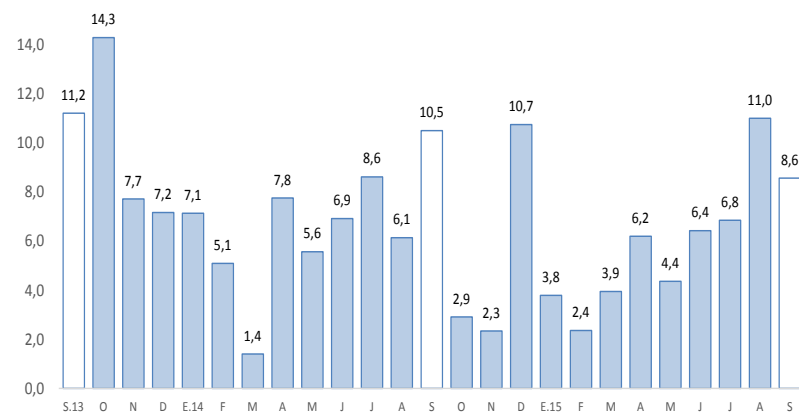

Fuente: SBS.

La inversión pública, correspondiente a los tres niveles de gobierno sumó S/. 69 millones en el mes, menor en 7,0 por ciento interanual; mientras que en el acumulado, sumó S/. 663 millones, lo que significó un incremento de 36,0 por ciento.

## Inversión pública 1/ 2/ (En millones de nuevos soles)

	Setiembre			Enero - Setiembre		
	2 014	2 015	Var.% real	2 014	2 015	Var.% real
Gobierno Nacional	18	32	73,7	71	350	379,7
Gobierno Regional	16	11	-31,0	161	121	-27,1
Gobiernos locales	38	26	-34,8	240	192	-22,6
<b>Total</b>	<b>71</b>	<b>69</b>	<b>-7,0</b>	<b>471</b>	<b>663</b>	<b>36,0</b>

1/ Información actualizada al 30 de setiembre de 2015.

2/ Comprende la adquisición de activos no financieros

Fuente: Ministerio de Economía y Finanzas

Elaboración: BCRP, Sucursal Huancayo. Departamento de Estudios Económicos.

## Crecimiento de la inversión pública (Var.% real acumulado 12 meses)

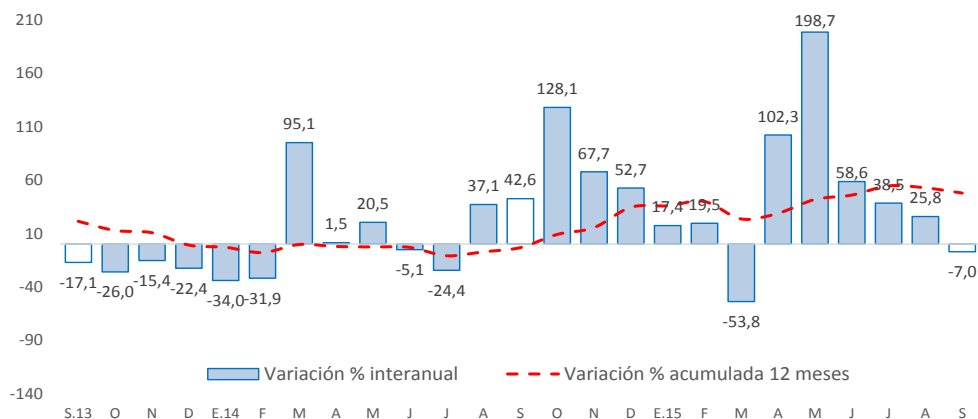

Fuente: Ministerio de Economía y Finanzas

La **inversión pública** en Huancavelica sumó S/. 69 millones en el mes, menor en 7,0 por ciento interanual, ante los menores montos ejecutados en el Gobierno Regional y las municipalidades. Entre enero y setiembre, la inversión pública acumuló una ejecución de S/. 663 millones, mayor en 36,0 por ciento respecto a similar periodo de 2014, ante los mayores desembolsos del Gobierno Nacional (379,7 por ciento), sustentado en los sectores transporte, educación y comunicaciones.

- Entre los **principales proyectos** que se ejecutaron entre enero y setiembre, destacaron en el Gobierno Nacional la “Rehabilitación y mejoramiento de la Carretera Imperial - Pampas” con un gasto devengado de S/. 104,5 millones; y “Rehabilitación y mejoramiento de la carretera Huancavelica - Lircay” con un gasto de S/. 82,3 millones.
- En el Gobierno Regional, sobresalieron los proyectos de “Mejoramiento del servicio de diagnóstico por imágenes del Hospital de Pampas” con un gasto acumulado de S/. 3,6 millones; y “Mejoramiento de la transitabilidad vehicular y peatonal del sector Puchqocc, Manzanayocc, Sequia Aalta y Yurac Rumi de la C.C. Santa Bárbara, distrito de Huancavelica” con un gasto acumulado de S/. 3,4 millones.
- En los gobiernos locales, los mayores desembolsos se registraron en el “Mejoramiento del servicio de agua potable e instalación del servicio de alcantarillado y planta de tratamiento de aguas servidas en los anexos de Ccaccena, Maraypata, Acco, Paccay, Totorá Chinchin, Hualccay y Ccotcco del distrito de Churcampá” con un gasto devengado de S/. 5,8 millones; e “Instalación del servicio de agua para el sistema de riego Paria - Chaquipa, distrito de Capillas, provincia de Castrovirreyna, Huancavelica” con un gasto devengado de S/. 4,7 millones.