



Huancavelica: Síntesis de Actividad Económica - Junio 2015 -

**Departamento de Estudios Económicos
Sucursal Huancayo**

Lunes, 28 de setiembre de 2015

El Banco Central de Reserva del Perú (BCRP) ha considerado presentar un conjunto de indicadores sectoriales de actividad económica con la finalidad de poder realizar el seguimiento del desempeño de la economía departamental. Para el sector real, se ha utilizado el Valor Bruto de Producción a precios del año 2007 para los sectores disponibles. Cabe señalar que a partir de enero 2014, el Instituto Nacional de Estadística (INEI) ha realizado el cambio de año base (de 1994 a 2007) para la construcción del Producto Bruto Interno (PBI) nacional, estando en elaboración la desagregación departamental. En la medida que se publique referida información, el BCRP volvería a elaborar para cada departamento un indicador agregado de actividad económica.

Durante junio, el sector minero decreció en 10,0 por ciento interanual, ante la menor producción de cobre, plata, oro, zinc y plomo. Por su parte, la producción agropecuaria registró una reducción de 4,7 por ciento en el mes.

Actividad Primaria

- El **sector agropecuario** registró una reducción de 4,7 por ciento interanual en el mes, influenciado por los decrecimientos de las actividades agrícola (-5,2 por ciento) y pecuaria (-2,0 por ciento). Entre enero y junio, se redujo en 6,9 por ciento respecto de mismo periodo de 2014, influenciado por la disminución de la actividad agrícola (-8,7 por ciento) y del subsector pecuario (-1,0 por ciento).
- La **actividad minera** se redujo luego de incrementarse por ocho meses consecutivos. En junio, decreció en 10,0 por ciento interanual, influenciado por la menor producción de cobre (-5,2 por ciento), plata (-20,1 por ciento), zinc (-11,4 por ciento), plomo (-1,3 por ciento) y oro (-30,7 por ciento). Entre enero y junio, se expandió 8,4 por ciento respecto de similar periodo de 2014, influenciado por la mayor producción de cobre (9,5 por ciento), zinc (29,6 por ciento) y plomo (14,1 por ciento).

Crecimiento de la producción agropecuaria 1/

(Var.% real respecto a similar mes del año anterior)

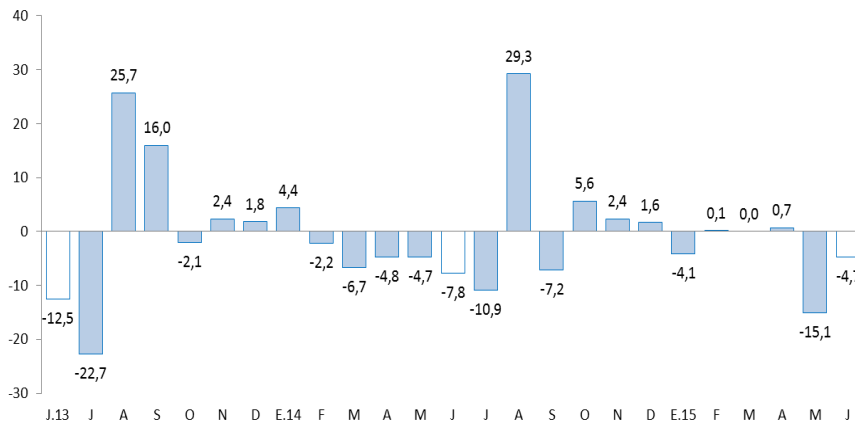

1/ A precios de 2007

Fuente: Ministerio de Agricultura y Riego

Crecimiento de la producción minera 1/

(Var.% real respecto a similar mes del año anterior)

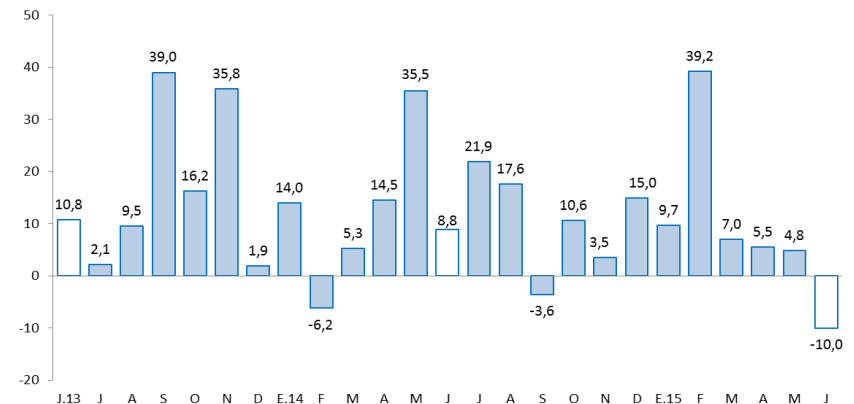

1/ A precios de 2007

Fuente: MINEM

En junio, destacó el incremento del crédito directo total (18,1 por ciento); crédito de consumo (13,8 por ciento); crédito hipotecario (32,1 por ciento); despachos de cemento (41,4 por ciento); el empleo formal urbano en empresas de 10 a más trabajadores (0,9 por ciento); y la inversión pública (58,6 por ciento).

- Los **despachos de cemento** continuaron con su tendencia positiva que se inició en el 2012. En junio, se incrementó en 41,4 por ciento interanual, explicado por el mayor dinamismo de la inversión privada y pública. Entre enero y junio, crecieron en 77,4 por ciento respecto a similar periodo de 2014, sustentado por la mayor inversión privada y pública; en el primer caso, debido a la construcción de la central hidroeléctrica Cerro del Águila; mientras que en el segundo, ante la ejecución de importantes obras de infraestructura vial por parte del Gobierno Nacional.
- Los **arribos a los establecimientos de hospedaje** se redujo después de registrar resultados positivos durante cinco meses consecutivos. En el mes, decreció en 4,1 por ciento interanual, explicado por la menor afluencia de visitantes nacionales y extranjeros. Entre enero y junio, acumuló un crecimiento de 13,3 por ciento respecto a similar periodo de 2014, influenciado por los incrementos de visitantes nacionales y extranjeros.
- El **empleo formal** en las empresas de 10 a más trabajadores en la ciudad de Huancavelica, creció en 0,9 por ciento interanual en junio, sumando cuatro meses de crecimiento continuo, explicado por el incremento de los sectores comercio (7,1 por ciento) y servicios (0,4 por ciento). Entre enero y junio, se incrementó ligeramente en 0,7 por ciento respecto a similar periodo de 2014.
- El **crédito directo total** en la región (S/. 239 millones) aumentó en 18,1 por ciento en términos nominales con respecto a junio de 2014, sobresaliendo los mayores montos otorgados por el Banco de la Nación, Banca Múltiple e instituciones no bancarias; mientras que los créditos de consumo e hipotecarios crecieron en 13,8 y 32,1 por ciento, respectivamente.
- Por su parte, la **inversión pública** del mes (S/. 79,1 millones) creció en 58,6 por ciento interanual, ante los mayores montos ejecutados en los gobiernos, Nacional y Regional. Entre enero y junio, sumó S/. 417,9 millones, mayor en 48,7 por ciento respecto al mismo periodo de 2014, explicado por los incrementos en los devengados del Gobierno Nacional. En el avance, los tres principales proyectos con mayor monto, todos ejecutados por el Gobierno Nacional, fueron: “Rehabilitación y mejoramiento de la Carretera Imperial Pampas” con un gasto devengado de S/. 81,5 millones; “Instalación de banda ancha para la conectividad integral y desarrollo social de la región Huancavelica” con un gasto de S/. 62,3 millones; y “Rehabilitación y mejoramiento de la carretera Huancavelica - Lircay” con un gasto de S/. 40,7 millones.

Otros indicadores de actividad económica

(Variación % respecto a similar mes del año anterior)

	Ene.15	Feb.15	Mar.15	Abr.15	May.15	Jun.15
Despachos de cemento 1/	↑78,7	↑98,9	↑86,9	↑116,5	↑54,4	↑41,4
Arribos a los establecimientos de hospedaje	↑18,8	↑25,2	↑21,2	↑8,7	↑13,7	↓-4,1
Empleo formal urbano 2/	↓-6,7	↓-7,2	↑5,2	↑7,1	↑4,5	↑0,9
Crédito total 3/	↑13,0	↑14,4	↑14,7	↑14,5	↑17,3	↑18,1
Crédito de consumo 3/	↑12,2	↑12,3	↑11,8	↑10,5	↓-0,3	↑13,8
Crédito hipotecario 3/	↑36,9	↑26,0	↑21,8	↑18,0	↑16,5	↑32,1
Inversión pública 1/	↑17,4	↑19,5	↓-53,8	↑102,3	↑198,7	↑58,6

1/ En términos reales.

2/ En empresas de 10 a más trabajadores situadas en la ciudad de Huancavelica.

3/ En términos nominales.

Fuentes: BCRP - Sucursal Huancayo, UNACEM, MINCETUR, MTPE, SBS y MEF.

Durante enero y mayo, la inversión minera en Huancavelica alcanzó US\$ 20,6 millones, el décimo cuarto a nivel nacional, menor en 27,9 por ciento respecto de similar periodo de 2014.

- Durante enero y mayo, la inversión minera en Huancavelica alcanzó US\$ 20,6 millones, el décimo cuarto a nivel nacional, menor en 27,9 por ciento comparado a similar periodo de 2014. Durante los cinco primeros meses del año no se registró transferencias por Canon Minero. En el 2008 Huancavelica recibió por Canon Minero S/. 48,1 millones, el mayor desde entonces hasta la fecha.
- En **electricidad**, la **empresa Cerro del Águila**, viene ejecutando la construcción de la **central hidroeléctrica "Cerro del Águila"** registrando un avance de obra de 78 por ciento. La central tendrá una potencia instalada de 525 megavatios, y aprovechará las aguas del Río Mantaro. Se localiza en la provincia de Tayacaja, entre los distritos de Colcabamba y Surcubamba, demandando una inversión aproximada de **US\$ 948 millones**. Se prevé para fines del primer semestre del 2016 su puesta en operación comercial.
- En **electricidad**, la **empresa colombiana ISA** adjudicó la concesión por 30 años, para la construcción y mantenimiento de la **Línea de Transmisión de 500 Kv Mantaro – Marcona - Socabaya – Montalvo** al ofrecer una inversión de **US\$ 278,4 millones**. El periodo de construcción comprenderá alrededor de 3 años y permitirá ampliar en 900 km la red troncal de electricidad en la zona sur del país, la misma que se construirá en tres tramos: Mantaro – Marcona (350 km), Marcona – Socabaya (445 km), y Socabaya – Montalvo (105 km). De esa manera, la energía generada en el centro será transferida al sur del país para atender el crecimiento previsto de la demanda, principalmente de las inversiones mineras.
- En **minería**, la **Compañía Minera Milpo** invertirá **US\$ 706 millones** en la ejecución del **proyecto Pukaqaqa**, localizado en la provincia de Huancavelica, distrito de Huando. La empresa tiene previsto iniciar operaciones el 2016, con una producción anual de 40 mil TM de cobre. De otro lado, se cuenta con seis proyectos mineros en exploración, con autorización vigente del Ministerio de Energía y Minas, tales como: Escopeta de la Compañía de Minas Buenaventura SAA.; Sumi (Bear Creek Mining Company); Chinchalamani (Minera Pacacorral SAC); Patará (Compañía de Minas Buenaventura SAA); Yanamina (Sociedad Minera el Brocal SAA); y Capillas (Sumitomo Metal Mining Perú SAC).

El sector agropecuario registró una reducción de 4,7 por ciento interanual en el mes, influenciado por el decrecimiento de la actividades, agrícola (-5,2 por ciento) y pecuaria (-2,0 por ciento). Entre enero y junio, se redujo en 6,9 por ciento respecto de similar periodo de 2014.

Producción de principales productos agropecuarios 1/ (En toneladas)

Subsectores	Estructura Porcentual 2013 /2	Junio			Enero - Junio		
		2 014	2 015	Var.%	2 014	2 015	Var.%
AGRÍCOLA	70,9			-5,2			-8,7
Orientada al mercado interno 2/	70,3			-5,2			-8,8
Papa	31,8	37,4	39,0	4,4	179,3	167,3	-6,7
Alfalfa	4,7	11,7	11,7	0,1	70,8	70,1	-1,0
Maíz amiláceo	8,6	8,1	7,2	-11,1	21,1	19,2	-9,3
Cebada grano	4,1	10,9	8,5	-22,0	19,2	16,9	-12,2
Aneja grano verde	3,7	1,5	1,7	14,0	13,0	13,2	1,8
Olluco	1,5	2,2	1,9	-14,8	10,0	8,5	-15,4
Haba grano seco	2,5	2,7	2,5	-8,8	7,3	6,5	-11,5
Tuna	1,6	0,0	0,0	-	6,2	5,8	-7,4
Orientada al mercado externo y agroindustria 2/	0,6			6,0			-1,0
Quinua	0,2	0,2	0,2	2,2	0,5	0,5	-2,4
Palta	0,2	0,0	0,0	32,1	0,5	0,5	0,6
Caña de azucar	0,0	0,0	0,0	-	0,0	0,0	-
PECUARIO	29,1			-2,0			-1,0
Carne de vacuno 3/	7,4	0,4	0,4	-1,2	2,2	2,2	0,0
Carne de ave 3/	0,7	0,1	0,1	5,4	0,3	0,3	1,3
Carne de ovino 3/	3,4	0,2	0,2	-1,2	0,9	0,9	-0,4
Leche	4,9	2,0	2,0	0,2	11,8	12,1	2,7
SECTOR AGROPECUARIO	100,0			-4,7			-6,9

1/ Cifras preliminares

2/ A precios de 2007

3/ Peso neto

Fuente: Ministerio de Agricultura y Riego

Elaboración: BCRP, Sucursal Huancayo. Departamento de Estudios Económicos

- El **subsector agrícola** decreció en 5,2 por ciento interanual en el mes, influenciado por la menor oferta con destino al mercado interno (-5,2 por ciento), no obstante el incremento del dirigido al mercado externo y agroindustria (6,0 por ciento); destacando en el primer caso, las reducciones en cebada grano, maíz amiláceo, maíz choclo, olluco, haba grano seco, trigo y haba grano verde; mientras que en el segundo, se debió a los incrementos de la producción de quinua y palta. Respecto a maíz choclo y amiláceo, se explicó por los menores rendimientos, luego de registrarse una mayor superficie perdida y afectada, ante las constantes lluvias durante los primeros meses del año, principalmente en las provincias de Tayacaja, Acobamba y Angaraes. Entre enero y junio, decreció en 8,7 por ciento, influenciado por la menor producción dirigida al mercado interno (-8,8 por ciento) y, al mercado externo y agroindustria (-1,0 por ciento); destacando en el primer caso, la reducción en papa, cebada grano, maíz amiláceo, olluco, frijol grano seco, maíz choclo y haba grano seco, entre los principales; mientras que en el segundo caso, disminuyó por la menor oferta quinua.
- La **producción pecuaria** decreció ligeramente en 2,0 por ciento interanual en el mes, debido a la menor producción de lana (-25,1 por ciento), fibra de alpaca (-15,4 por ciento), además de carnes de vacuno (-1,2 por ciento), caprino (-6,5 por ciento) y llama (-5,1 por ciento). Entre enero y junio, se redujo en 1,0 por ciento, influenciado por la menor oferta de lana (-48,9 por ciento), fibra de alpaca (-18,9 por ciento), además de carnes de alpaca (-1,7 por ciento), caprino (-2,0 por ciento) y ovino (-0,4 por ciento).

La producción minera decreció en 10,0 por ciento interanual en junio, ante la menor oferta de cobre, plata, oro, zinc y plomo. Durante enero y junio, se incrementó en 8,4 por ciento respecto de similar periodo de 2014.

Producción Minera 1/

(Var. % real respecto al mismo periodo del año anterior)

	Estructura Porcentual 2013 2/	Junio			Enero - Junio		
		2 014	2 015	Var. %	2 014	2 015	Var. %
Cobre (TMF)	47,3	1 841	1 745	-5,2	10 456	11 453	9,5
Plata (Kg.f)	32,5	15 443	12 339	-20,1	86 294	83 150	-3,6
Zinc (TMF)	9,5	1 162	1 029	-11,4	6 203	8 039	29,6
Plomo (TMF)	8,9	1 228	1 212	-1,3	7 421	8 465	14,1
Oro (Grs.f)	1,9	7 781	5 395	-30,7	33 476	27 846	-16,8
TOTAL 1/				-10,0			8,4

1/ Cifras preliminares.

2/ A precios de 2007.

Fuente: Ministerio de Energía y Minas.

Elaboración: BCRP, Sucursal Huancayo. Departamento de Estudios Económicos.

Crecimiento de la producción minera 1/

(Var.% real respecto a similar mes del año anterior)

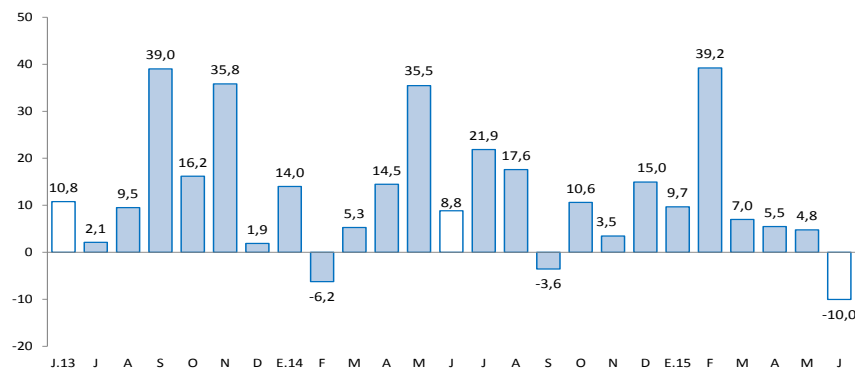

1/ A precios de 2007

Fuente: MINEM

- La **producción minera** se redujo luego de incrementarse por ocho meses consecutivos. En junio, decreció en 10,0 por ciento interanual, influenciado por la menor producción de cobre (-5,2 por ciento), plata (-20,1 por ciento), zinc (-11,4 por ciento), plomo (-1,3 por ciento) y oro (-30,7 por ciento). En cobre, debido a las mineras Caudalosa y Doe Run; en plata, por las mineras Caudalosa, Castrovirreyna, Doe Run y Andes Export; en zinc, influenciado por Caudalosa, Andes Export y Castrovirreyna; en plomo, por Castrovirreyna; mientras que en oro, ante la menor producción de las mineras Castrovirreyna y Andes Export. Entre enero y junio, se expandió 8,4 por ciento respecto de similar periodo de 2014, influenciado por la mayor producción de cobre (9,5 por ciento), zinc (29,6 por ciento) y plomo (14,1 por ciento).
- Entre enero y junio, a precios de 2007, la producción de cobre significó el 49 por ciento del VBP minero, seguido por plata (25 por ciento), zinc (14 por ciento) y plomo (12 por ciento).

En el mes, los despachos de cemento crecieron en 41,4 por ciento interanual y en 77,4 por ciento en el acumulado, influenciados por el incremento de la inversión privada y pública.

Despachos de cemento

(Var.% con respecto a similar mes del año anterior)

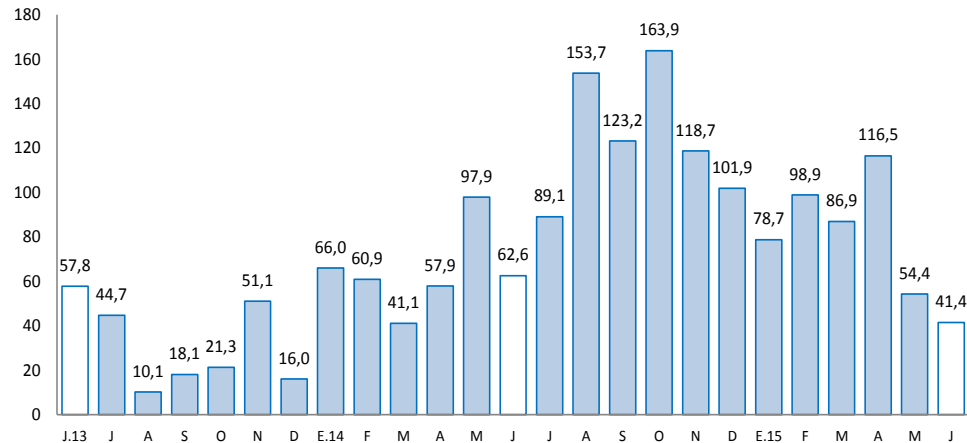

Fuente: UNACEM S.A.A

- Los **despachos de cemento** por la empresa UNACEM (plantas Condorcocha y Atocongo con las marcas Cemento Andino y Sol, respectivamente), continuaron con su tendencia positiva que se inició en el 2012. En junio, se incrementó en 41,4 por ciento interanual, explicado por el mayor dinamismo de la inversión privada y pública.
- Entre enero y junio, los despachos de cemento crecieron en 77,4 por ciento respecto a similar periodo de 2014, influenciado por los resultados positivos de los seis primeros meses del año. Este resultado se asoció a la mayor inversión privada, sustentado en la construcción de la central hidroeléctrica Cerro del Águila; además del incremento de la inversión pública, principalmente por parte del Gobierno Nacional que viene ejecutando importantes obras de infraestructura vial en la región, tales como las carreteras Imperial-Pampas y Huancavelica-Lircay.

El empleo formal en las empresas de 10 a más trabajadores, en la ciudad de Huancavelica, creció en 0,9 por ciento interanual en junio. Entre enero y junio, se incrementó en 0,7 por ciento respecto a similar mes de 2014.

Ciudad de Huancavelica: Índice mensual de empleo en empresas privadas formales de 10 a más trabajadores 1/ (Diciembre 2010 = 100)

	Junio			Enero - Junio		
	2014	2015	Var.%	2014	2015	Var.%
Extractiva 2/	-	-	-	91,7	-	-
Industria manufacturera	-	-	-	-	-	-
Comercio	106,5	114,1	7,1	131,0	109,8	-16,2
Transporte, almacenes y comunicaciones	-	-	-	-	-	-
Servicios 3/	82,8	83,1	0,4	73,8	77,2	4,6
Total	80,3	81,0	0,9	75,0	75,5	0,7

Nota: La información corresponde al primer día de cada mes.

1/ Cifras preliminares.

2/ Conformada por las subramas agricultura, pesca y minería.

3/ Conformada por las subramas servicios prestados a empresas, restaurantes y hoteles, establecimientos financieros, enseñanza, servicios sociales y comunales; y electricidad, gas y agua.

Fuente: MTPE - Encuesta Nacional de Variación del Empleo (ENVME)

Elaboración: BCRP, Sucursal Huancayo. Departamento de Estudios Económicos.

- El **empleo** en la ciudad de Huancavelica, en empresas privadas formales de 10 a más trabajadores, creció ligeramente en 0,9 por ciento interanual, sumando cuatro meses de crecimiento continuo, luego que se registrara ocho meses de resultados negativos. El resultado del mes estuvo influenciado por el incremento de los sectores comercio (7,1 por ciento) y servicios (0,4 por ciento).
- Entre enero y junio, se incrementó ligeramente en 0,7 por ciento respecto a similar periodo de 2014, explicado por la actividad de servicios (4,6 por ciento), contrarrestado parcialmente por la reducción del sector comercio (-16,2 por ciento).

Ciudad de Huancavelica: Crecimiento del empleo formal urbano (Var.% con respecto a similar mes del año anterior)

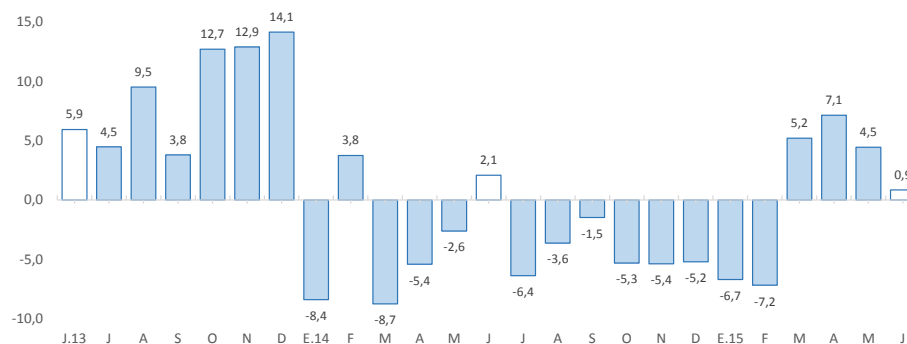

Fuente: MTPE

El crédito directo total al término del junio (S/. 239 millones) creció 18,1 por ciento con respecto a igual mes del año anterior. Los créditos hipotecario y a empresas se expandieron en 32,1 por ciento y 20,7 por ciento, respectivamente.

Huancavelica: Crédito Directo

(Saldos a fin de periodo en millones de nuevos soles)

	Saldos en millones de nuevos soles		Tasas de crecimiento (%)	
	may-15	jun-15	Mes	12 Meses
Banco de la Nación 1/	28	28	0,2	9,3
Banca Múltiple	29	30	2,2	2,0
Instituciones No Bancarias	176	182	3,3	22,9
Financieras	51	54	5,9	18,0
Cajas Municipales	123	126	2,2	25,7
Cajas Rurales	0	0	-	-100,0
Edpymes	2	2	-0,7	-
Total	233	239	2,8	18,1
Empresas	144	138	-3,9	20,7
Personas	89	101	13,5	14,8
Consumo	84	95	13,2	13,8
Hipotecario	6	7	18,0	32,1
En MN	231	238	2,8	18,1
En ME	2	2	-1,7	18,5

1/ Considera sólo los créditos de consumo e hipotecario.

Fuente: Superintendencia de Banca, Seguros y AFP

Elaboración: BCRP, Sucursal Huancayo. Departamento de Estudios Económicos

- La **cartera morosa** al mes de mayo alcanzó 2,8 por ciento, mayor en 0,7 de punto porcentual respecto de mayo 2014. Los mayores ratios se registraron en las Edpymes (3,9 por ciento), seguido de la Banca Múltiple (3,0 por ciento), Cajas Municipales (3,0 por ciento), Financieras (2,7 por ciento) y el Banco de la Nación (1,4 por ciento).

Huancavelica: Crecimiento del crédito directo

(Var.% nominal con respecto a similar mes del año anterior)

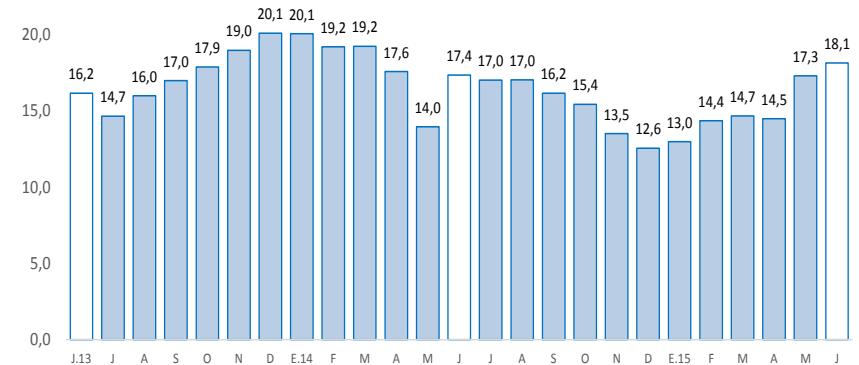

Fuente: SBS.

Huancavelica: Tasa de morosidad 1/

(Porcentaje)

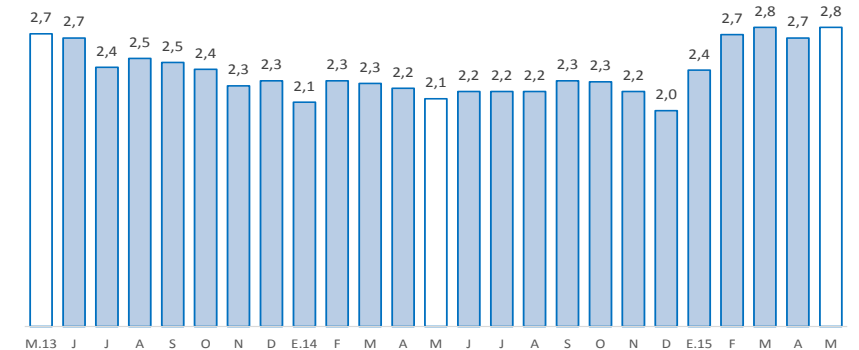

1/ Morosidad = (créditos vencidos + créditos en cobranza judicial) / colocaciones brutas.

Fuente: SBS

Los depósitos en Huancavelica (S/. 290 millones) crecieron 6,4 por ciento interanual en junio, debido a las mayores captaciones en depósitos en ahorro y a plazo. Por tipo de moneda, se registró un incremento de 6,1 por ciento en moneda nacional y de 32,9 por ciento en moneda extranjera.

Huancavelica: Depósitos

(Saldos a fin de periodo en millones de nuevos soles)

	Saldos en millones de nuevos soles		Tasas de crecimiento (%)	
	may-15	jun-15	Mes	12 Meses
Banco de la Nación	175	186	6,3	9,5
Banca Múltiple	49	51	4,5	-4,0
Instituciones No Bancarias	52	52	-0,3	7,1
Financieras	7	7	-2,0	28,5
Cajas Municipales	45	45	0,0	4,4
Cajas Rurales	0	0	-	-
TOTAL	276	290	4,8	6,4
Vista	123	121	-1,6	-5,2
Ahorro	106	122	14,7	21,7
A plazo	47	47	-0,9	5,3
En MN	272	285	5,0	6,1
En ME	5	4	-6,8	32,9

Fuente: Superintendencia de Banca, Seguros y AFP

Elaboración: BCRP, Sucursal Huancayo. Departamento de Estudios Económicos

Huancavelica: Crecimiento de los depósitos

(Var.% nominal con respecto a similar mes del año anterior)

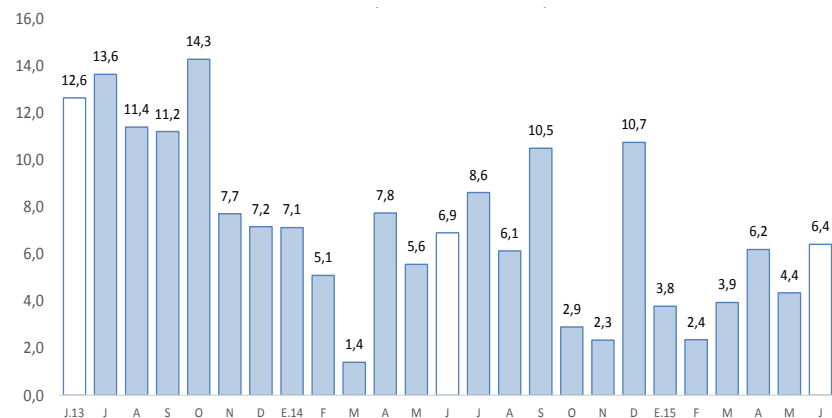

Fuente: SBS.

La inversión pública, correspondiente a los tres niveles de gobierno sumó S/. 79,1 millones en el mes, mayor en 58,6 por ciento interanual; mientras que en el acumulado, sumó S/. 417,9 millones, lo que significó un incremento de 48,7 por ciento.

Inversión pública 1/ 2/ (En millones de nuevos soles)

	Junio			Enero - Junio		
	2 014	2 015	Var.% real	2 014	2 015	Var.% real
Gobierno Nacional	6	36	510,3	35	248	587,4
Gobierno Regional	13	17	24,1	116	80	-32,9
Gobiernos locales	29	25	-15,2	122	89	-28,8
Total	48	79	58,6	273	418	48,7

1/ Información actualizada al 30 de junio de 2015.

2/ Comprende la adquisición de activos no financieros

Fuente: Ministerio de Economía y Finanzas

Elaboración: BCRP, Sucursal Huancayo. Departamento de Estudios Económicos.

Crecimiento de la inversión pública (Var.% real acumulado 12 meses)

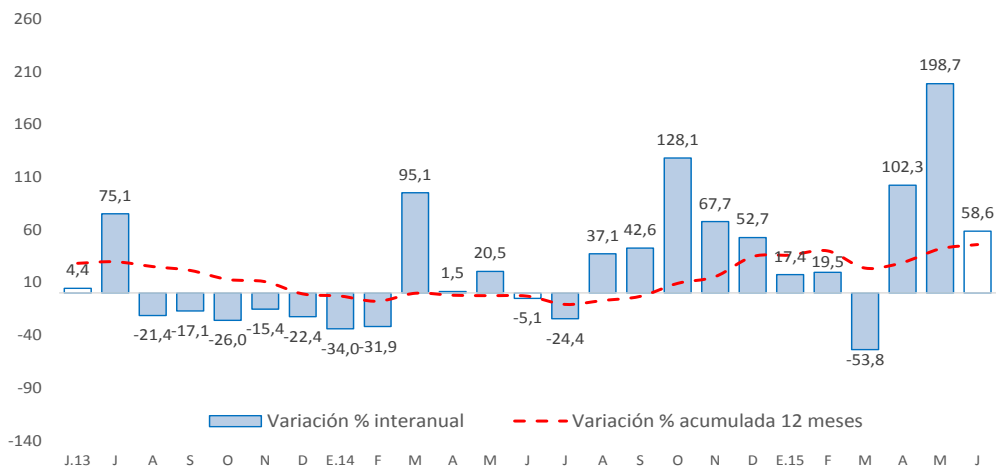

Fuente: Ministerio de Economía y Finanzas

- La **inversión pública** en Huancavelica sumó S/. 79,1 millones en el mes, mayor en S/. 30,9 millones (58,6 por ciento) respecto a similar mes de 2014, ante los mayores montos ejecutados en los gobiernos, Nacional y Regional. Entre enero y junio, la inversión pública acumuló una ejecución de S/. 417,9 millones, mayor en 48,7 por ciento respecto a similar periodo de 2014, ante los mayores desembolsos del Gobierno Nacional (587,4 por ciento).
- Entre los **principales proyectos** que se ejecutaron entre enero y junio, destacaron en el Gobierno Nacional la “Rehabilitación y mejoramiento de la Carretera Imperial Pampas” con un gasto devengado de S/. 81,5 millones; “Instalación de banda ancha para la conectividad integral y desarrollo social de la región Huancavelica” con un gasto de S/. 62,3 millones; y “Rehabilitación y mejoramiento de la carretera Huancavelica - Lircay” con un gasto de S/. 40,7 millones.
- En el Gobierno Regional, sobresalieron los proyectos de “Mejoramiento del servicio de diagnóstico por imágenes del hospital de Pampas” con un gasto acumulado de S/. 3,6 millones; y “Mejoramiento de la transitabilidad vehicular y peatonal del sector Puchocc, Manzanayocc, Sequia Alta y Yurac Rumi de la C.C. Santa Bárbara, distrito de Huancavelica” con un gasto devengado de S/. 2,6 millones.
- En los gobiernos locales, los mayores desembolsos se registraron en la “Ampliación y mejoramiento del servicio educativo de las instituciones educativas de Pueblo Nuevo y Viscapalca, del distrito de Pilpichaca-Huaytará” con un gasto devengado de S/. 2,6 millones; y “Mejoramiento del servicio de agua potable e instalación del servicio de alcantarillado y planta de tratamiento de aguas servidas en los anexos de Caccena, Maraypata, Acco, Paccay, Totorá Chinchin, Hualccay y Ccotccoy del distrito de Churcampá” con un gasto devengado de S/. 2,5 millones.