



# Huancavelica: Síntesis de Actividad Económica - Mayo 2015 -

**Departamento de Estudios Económicos  
Sucursal Huancayo**

Lunes, 17 de agosto de 2015

*El Banco Central de Reserva del Perú (BCRP) ha considerado presentar un conjunto de indicadores sectoriales de actividad económica con la finalidad de poder realizar el seguimiento del desempeño de la economía departamental. Para el sector real, se ha utilizado el Valor Bruto de Producción a precios del año 2007 para los sectores disponibles. Cabe señalar que a partir de enero 2014, el Instituto Nacional de Estadística (INEI) ha realizado el cambio de año base (de 1994 a 2007) para la construcción del Producto Bruto Interno (PBI) nacional, estando en elaboración la desagregación departamental. En la medida que se publique referida información, el BCRP volvería a elaborar para cada departamento un indicador agregado de actividad económica.*

Durante mayo, el sector minero creció en 4,8 por ciento interanual, ante la mayor producción de zinc y plomo. Por su parte, la producción agropecuaria registró una reducción de 15,1 por ciento en el mes.

## Actividad Primaria

- El **sector agropecuario** registró una reducción de 15,1 por ciento interanual en el mes, influenciado por el decrecimiento de las actividades agrícola (-17,0 por ciento) y pecuaria (-1,0 por ciento). Entre enero y mayo, se redujo en 6,8 por ciento respecto de mismo periodo de 2014, influenciado por la disminución de la actividad agrícola (-9,0 por ciento) y del subsector pecuario (-0,7 por ciento).
- La **actividad minera** registró un resultado positivo por octavo mes consecutivo luego de haber decrecido en setiembre pasado. En mayo, creció 4,8 por ciento interanual, debido a la mayor producción de zinc (66,9 por ciento) y plomo (34,3 por ciento), no obstante la reducción de cobre (-3,5 por ciento), plata (-1,9 por ciento) y oro (-54,7 por ciento). Entre enero y mayo, se expandió 12,4 por ciento respecto al similar periodo de 2014.

### Crecimiento de la producción agropecuaria 1/ (Var.% real respecto a similar mes del año anterior)

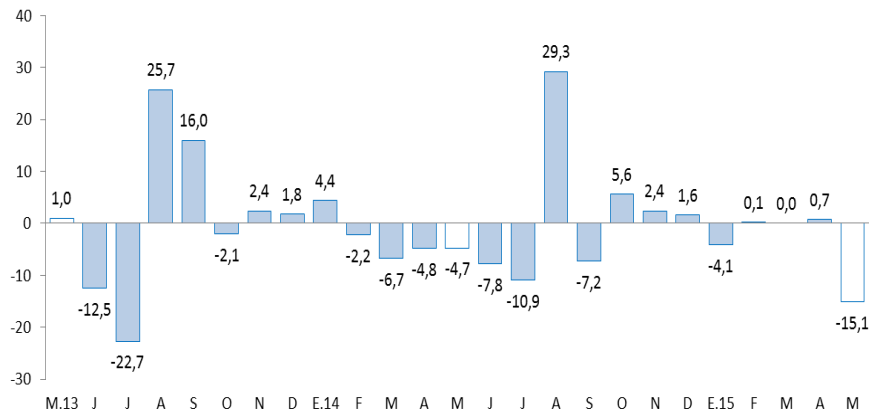

1/ A precios de 2007

Fuente: Ministerio de Agricultura y Riego

### Crecimiento de la producción minera 1/ (Var.% real respecto a similar mes del año anterior)

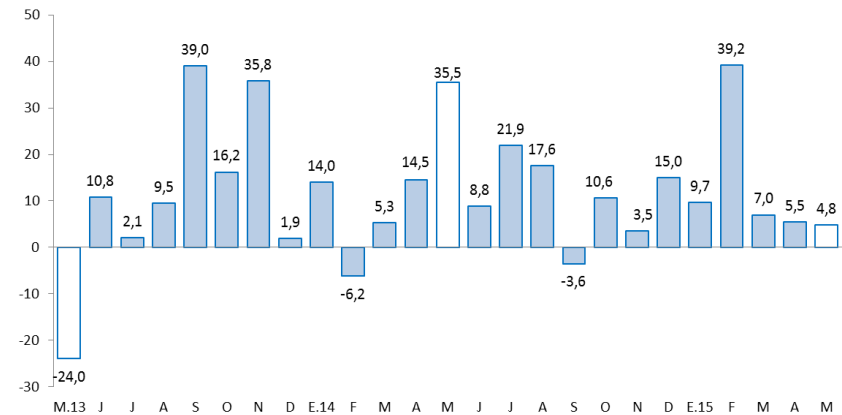

1/ A precios de 2007

Fuente: MINEM

**En mayo, destacó el incremento del crédito directo total (17,3 por ciento); despachos de cemento (54,4 por ciento); los arribos a los establecimientos de hospedaje (13,7 por ciento); el empleo formal urbano en empresas de 10 y más trabajadores (4,5 por ciento); y la inversión pública (198,7 por ciento).**

- Los **despachos de cemento** continuaron con su tendencia positiva que se inició en el 2012. En mayo, se incrementó en 54,4 por ciento interanual, explicado por el mayor dinamismo de la inversión pública en los gobiernos, Nacional y Regional. Entre enero y mayo, crecieron en 86,0 por ciento respecto a similar periodo de 2014, influenciado por los resultados positivos de los cinco primeros meses del año, debido principalmente a la mayor inversión pública por parte del Gobierno Nacional.
- Los **arribos a los establecimientos de hospedaje** crecieron por quinto mes consecutivo, aumentando 13,7 por ciento interanual en mayo, explicado por la mayor afluencia de visitantes nacionales y extranjeros. Entre enero y mayo, aumentó en 16,9 por ciento respecto a similar periodo de 2014, debido a incrementos de visitantes nacionales y extranjeros.
- El **empleo formal** en las empresas de 10 a más trabajadores en la ciudad de Huancavelica, creció 4,5 por ciento interanual en mayo, sumando tres meses de crecimiento continuo, explicado por el incremento en el sector servicios (5,5 por ciento). Entre enero y mayo, se incrementó ligeramente en 0,7 por ciento respecto a similar periodo de 2014, sustentado por la actividad de servicios (5,5 por ciento).
- El **crédito directo total** en la región (S/. 233 millones) aumentó 17,3 por ciento en términos nominales con respecto a mayo de 2014, sobresaliendo los mayores montos otorgados por el Banco de la Nación, Banca Múltiple e instituciones no bancarias; mientras que los créditos hipotecarios crecieron en 16,5 por ciento.
- Por su parte, la **inversión pública** del mes (S/. 167,4 millones) creció en 198,7 por ciento interanual, ante los mayores montos ejecutados en el Gobierno Nacional. Entre enero y mayo, sumó S/. 338,9 millones, mayor en 46,5 por ciento respecto al mismo periodo de 2014, explicado por los incrementos en los devengados del Gobierno Nacional. En el avance, los tres principales proyectos con mayor monto, todos ejecutados por el Gobierno Nacional, fueron: “Rehabilitación y mejoramiento de la Carretera Imperial Pampas” con un gasto de S/. 67,6 millones; “Instalación de banda ancha para la conectividad integral y desarrollo social de la región Huancavelica” con un gasto devengado de S/. 62,3 millones; y “Rehabilitación y mejoramiento de la carretera Huancavelica - Lircay” con un gasto acumulado de S/. 31,9 millones.

## Otros indicadores de actividad económica

(Variación % respecto a similar mes del año anterior)

	Dic.14	Ene.15	Feb.15	Mar.15	Abr.15	May.15
Despachos de cemento 1/	↑101,9	↑78,7	↑98,9	↑86,9	↑116,5	↑54,4
Arribos a los establecimientos de hospedaje	↓-3,3	↑18,8	↑25,2	↑21,2	↑8,7	↑13,7
Empleo formal urbano 2/	↓-5,2	↓-6,7	↓-7,2	↑5,2	↑7,1	↑4,5
Crédito total 3/	↑12,6	↑13,0	↑14,4	↑14,7	↑14,5	↑17,3
Crédito de consumo 3/	↑12,5	↑12,2	↑12,3	↑11,8	↑10,5	↓-0,3
Crédito hipotecario 3/	↑30,8	↑36,9	↑26,0	↑21,8	↑18,0	↑16,5
Inversión pública 1/	↑52,7	↑17,4	↑19,5	↓-53,8	↑102,3	↑198,7

1/ En términos reales.

2/ En empresas de 10 a más trabajadores situadas en la ciudad de Huancavelica.

3/ En términos nominales.

Fuentes: BCRP - Sucursal Huancayo, UNACEM, MINCETUR, MTPE, SBS y MEF.

## Durante enero y mayo, la inversión minera en Huancavelica alcanzó US\$ 20,6 millones, el décimo cuarto a nivel nacional, menor en 27,9 por ciento respecto de similar periodo de 2014.

- Durante enero y mayo, la inversión minera en Huancavelica alcanzó US\$ 20,6 millones, el décimo cuarto a nivel nacional, menor en 27,9 por ciento comparado a similar periodo de 2014. Durante los cinco primeros meses del año no se registró transferencias por Canon Minero. En el 2008 Huancavelica recibió por Canon Minero S/. 48,1 millones, el mayor desde entonces hasta la fecha.
- En **electricidad**, la **empresa Cerro del Águila**, viene ejecutando la construcción de la **central hidroeléctrica "Cerro del Águila"** registrando un avance de obra de 78 por ciento. La central tendrá una potencia instalada de 525 megavatios, y aprovechará las aguas del Río Mantaro. Se localiza en la provincia de Tayacaja, entre los distritos de Colcabamba y Surcubamba, demandando una inversión aproximada de **US\$ 948 millones**. Se prevé para fines del primer semestre del 2016 su puesta en operación comercial.
- En **electricidad**, la **empresa colombiana ISA** adjudicó la concesión por 30 años, para la construcción y mantenimiento de la **Línea de Transmisión de 500 Kv Mantaro – Marcona - Socabaya – Montalvo** al ofrecer una inversión de **US\$ 278,4 millones**. El periodo de construcción comprenderá alrededor de 3 años y permitirá ampliar en 900 km la red troncal de electricidad en la zona sur del país, la misma que se construirá en tres tramos: Mantaro – Marcona (350 km), Marcona – Socabaya (445 km), y Socabaya – Montalvo (105 km). De esa manera, la energía generada en el centro será transferida al sur del país para atender el crecimiento previsto de la demanda, principalmente de las inversiones mineras.
- En **minería**, la **Compañía Minera Milpo** invertirá **US\$ 706 millones** en la ejecución del **proyecto Pukaqaqa**, localizado en la provincia de Huancavelica, distrito de Huando. La empresa presentó su Estudio de Impacto Ambiental, el cual se encuentra en evaluación y tiene previsto iniciar operaciones el 2016, con una producción anual de 40 mil TM de cobre. De otro lado, se cuenta con seis proyectos mineros en exploración, con autorización vigente del Ministerio de Energía y Minas, tales como: Escopeta de la Compañía de Minas Buenaventura SAA.; Sumi (Bear Creek Mining Company); Chinchalamani (Minera Pacacorral SAC); Patará (Compañía de Minas Buenaventura SAA); Yanamina (Sociedad Minera el Brocal SAA); y Capillas (Sumitomo Metal Mining Perú SAC).

El sector agropecuario registró una reducción de 15,1 por ciento interanual en el mes, influenciado por el decrecimiento de la actividades, agrícola (-17,0 por ciento) y pecuaria (-1,0 por ciento). Entre enero y mayo, se redujo en 6,8 por ciento respecto de similar periodo de 2014.

## Producción de principales productos agropecuarios 1/ (En toneladas)

Subsectores	Estructura Porcentual 2013 /2	Mayo			Enero - Mayo		
		2 014	2 015	Var. %	2 014	2 015	Var. %
<b>AGRÍCOLA</b>	<b>70,9</b>			<b>-17,0</b>			<b>-9,0</b>
<b>Orientada al mercado interno 2/</b>	<b>70,3</b>			<b>-16,6</b>			<b>-8,8</b>
Papa	31,8	63,7	54,4	-14,6	141,9	132,4	-6,7
Alfalfa	4,7	11,7	11,6	-0,8	59,1	54,7	-7,6
Maíz amiláceo	8,6	11,6	10,2	-12,1	13,0	11,8	-9,5
Arveja grano verde	3,7	1,8	1,7	-4,4	8,7	10,3	18,5
Cebada grano	4,1	7,6	7,6	1,2	8,3	8,3	0,9
Olluco	1,5	3,5	2,5	-28,1	7,8	6,9	-10,9
Tuna	1,6	1,1	1,0	-5,2	6,2	5,2	-17,2
Haba grano verde	0,9	2,0	1,2	-37,2	5,0	4,4	-11,7
<b>Orientada al mercado externo y agroindustria 2/</b>	<b>0,6</b>			<b>-67,7</b>			<b>-39,3</b>
Palta	0,2	0,1	0,1	36,4	0,4	0,4	6,3
Quinua	0,2	0,3	0,0	-96,5	0,3	0,0	-89,4
Caña de azúcar	0,0	0,0	0,0	-	0,0	0,0	-
<b>PECUARIO</b>	<b>29,1</b>			<b>-1,0</b>			<b>-0,7</b>
Carne de vacuno 3/	7,4	0,4	0,4	-0,9	1,8	1,8	0,2
Carne de ave 3/	0,7	0,0	0,0	0,5	0,3	0,3	0,5
Carne de ovino 3/	3,4	0,2	0,1	-2,7	0,7	0,7	-0,3
Leche	4,9	2,0	2,0	-0,2	9,8	10,1	3,2
<b>SECTOR AGROPECUARIO</b>	<b>100,0</b>			<b>-15,1</b>			<b>-6,8</b>

1/ Cifras preliminares

2/ A precios de 2007

3/ Peso neto

Fuente: Ministerio de Agricultura y Riego

Elaboración: BCRP, Sucursal Huancayo. Departamento de Estudios Económicos

- El **subsector agrícola** decreció 17,0 por ciento interanual en el mes, influenciado por la menor oferta con destino al mercado interno (-16,6 por ciento) y, al mercado externo y agroindustria (-67,7 por ciento); destacando en el primer caso, las reducciones en papa, maíz amiláceo, frijol grano seco, olluco, arveja grano seco, haba grano verde, haba grano seco y maíz choclo; mientras que en el segundo, se debió principalmente a la menor producción de quinua. Respecto a papa, se explicó por los menores rendimientos, luego de registrarse una mayor superficie perdida y afectada, ante las constantes lluvias durante los primeros meses del año, principalmente en las provincias de Tayacaja, Acobamba y Angaraes; y en el caso de quinua, por menores siembras, sustentado por la reducción de precios. Entre enero y mayo, decreció en 9,0 por ciento, influenciado por la menor producción dirigida al mercado interno (-8,8 por ciento) y, al mercado externo y agroindustria (-39,3 por ciento); destacando en el primer caso, la reducción en papa, alfalfa, frijol grano seco, maíz amiláceo, tuna y maíz choclo, entre los principales; mientras que en el segundo caso, disminuyó por la menor oferta quinua.
- La **producción pecuaria** decreció ligeramente en 1,0 por ciento interanual en el mes, debido a la menor producción de leche (-0,2 por ciento), lana (-14,8 por ciento), además de carnes de vacuno (-0,9 por ciento), ovino (-2,7 por ciento), alpaca (-7,2 por ciento) y caprino (-2,5 por ciento). Entre enero y mayo, se redujo en 0,7 por ciento, influenciado por la menor oferta de lana (-49,2 por ciento), fibra de alpaca (-19,1 por ciento), además de carnes de porcino (-0,4 por ciento), caprino (-0,9 por ciento), ovino (-0,3 por ciento) y alpaca (-0,3 por ciento).

La producción minera creció en 4,8 por ciento interanual en mayo, ante la mayor oferta de zinc y plomo. Durante enero y mayo, se incrementó en 12,4 por ciento respecto de similar periodo de 2014.

## Producción Minera 1/

(Var. % real respecto al mismo periodo del año anterior)

	Estructura Porcentual 2013 2/	Mayo			Enero - Mayo		
		2 014	2 015	Var. %	2 014	2 015	Var. %
Cobre (TMF)	47,3	1 965	1 895	-3,5	8 615	9 708	12,7
Plata (Kg.f)	32,5	14 904	14 619	-1,9	70 851	70 811	-0,1
Zinc (TMF)	9,5	668	1 115	66,9	5 041	7 010	39,0
Plomo (TMF)	8,9	898	1 206	34,3	6 193	7 253	17,1
Oro (Grs.f)	1,9	6 733	3 047	-54,7	25 695	22 451	-12,6
<b>TOTAL 1/</b>				<b>4,8</b>			<b>12,4</b>

1/ Cifras preliminares.

2/ A precios de 2007.

Fuente: Ministerio de Energía y Minas.

Elaboración: BCRP, Sucursal Huancayo. Departamento de Estudios Económicos.

## Crecimiento de la producción minera 1/

(Var.% real respecto a similar mes del año anterior)

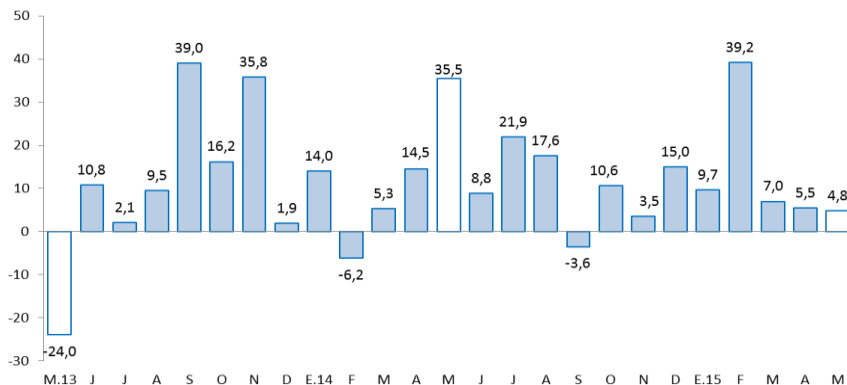

1/ A precios de 2007

Fuente: MINEM

- La **producción minera** creció por octavo mes consecutivo después de la caída en setiembre pasado. En mayo, creció 4,8 por ciento interanual, influenciado por la mayor producción de zinc (66,9 por ciento) y plomo (34,3 por ciento); en el primer caso debido a las mineras Caudalosa y Buenaventura; mientras que en el segundo, por la minera Caudalosa. Contrariamente, se redujo la producción de cobre (-3,5 por ciento), explicado por la minera Doe Run Perú; plata (-1,9 por ciento), por las mineras Doe Run Perú y Castrovirreyna; y oro (-54,7 por ciento), por la minera Castrovirreyna. Entre enero y mayo, se expandió 12,4 por ciento respecto de similar periodo de 2014, influenciado por la mayor producción de cobre (12,7 por ciento), zinc (39,0 por ciento) y plomo (17,1 por ciento).
- Entre enero y mayo, a precios de 2007, la producción de cobre significó el 49 por ciento del VBP minero, seguido por plata (25 por ciento), zinc (14 por ciento) y plomo (12 por ciento).

Los despachos de cemento crecieron en 54,4 por ciento en el mes y en 86,0 por ciento en el acumulado, influenciados principalmente por el incremento de la inversión pública por parte del Gobierno Central.

## Despachos de cemento

(Var.% con respecto a similar mes del año anterior)

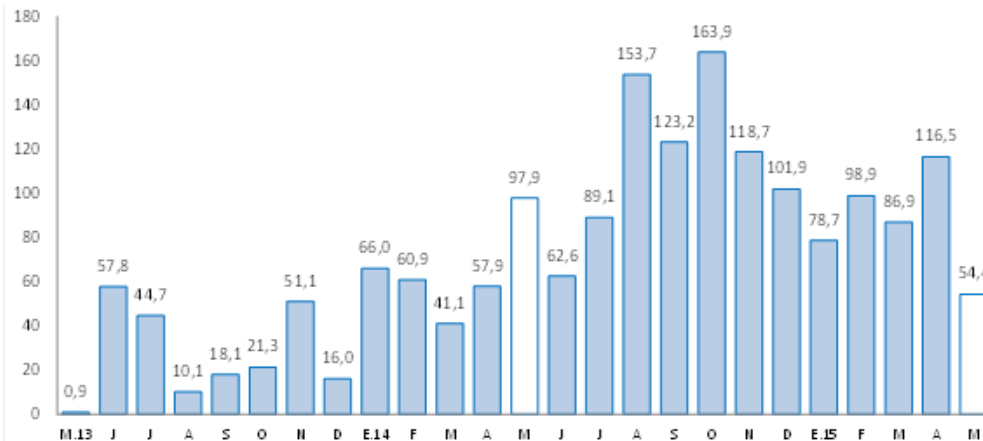

Fuente: UNACEM S.A.A

- Los **despachos de cemento** por la empresa UNACEM (plantas Condorcocha y Atocongo con las marcas Cemento Andino y Sol, respectivamente), continuaron con su tendencia positiva que se inició en el 2012. En mayo, se incrementó en 54,4 por ciento interanual, explicado principalmente por el mayor dinamismo de la inversión pública en los gobiernos, Nacional y Regional.
- Entre enero y mayo, los despachos de cemento crecieron en 86,0 por ciento respecto a similar periodo de 2014, influenciado por los resultados positivos de los cinco primeros meses del año. Este resultado se asoció principalmente a la mayor inversión pública por parte del Gobierno Nacional que creció 602,6 por ciento en el acumulado.

El empleo formal en las empresas de 10 a más trabajadores, en la ciudad de Huancavelica, creció en 4,5 por ciento interanual en mayo. Entre enero y mayo, se incrementó en 0,7 por ciento respecto a similar mes de 2014.

## Ciudad de Huancavelica: Índice mensual de empleo en empresas privadas formales de 10 a más trabajadores 1/ (Diciembre 2010 = 100)

	Mayo			Enero - Mayo		
	2014	2015	Var.%	2014	2015	Var.%
Extractiva 2/	-	-	-	91,7	-	-
Industria manufacturera	-	-	-	-	-	-
Comercio	109,5	106,5	-2,8	135,9	108,9	-19,9
Transporte, almacenes y comunicaciones	-	-	-	-	-	-
Servicios 3/	79,3	83,6	5,5	72,0	76,0	5,5
<b>Total</b>	<b>77,5</b>	<b>81,0</b>	<b>4,5</b>	<b>74,0</b>	<b>74,4</b>	<b>0,7</b>

Nota: La información corresponde al primer día de cada mes.

1/ Cifras preliminares.

2/ Conformada por las subramas agricultura, pesca y minería.

3/ Conformada por las subramas servicios prestados a empresas, restaurantes y hoteles, establecimientos financieros, enseñanza, servicios sociales y comunales; y electricidad, gas y agua.

Fuente: MTPE - Encuesta Nacional de Variación del Empleo (ENVME)

Elaboración: BCRP, Sucursal Huancayo. Departamento de Estudios Económicos.

- El **empleo** en la ciudad de Huancavelica, en empresas privadas formales de 10 a más trabajadores, creció en 4,5 por ciento interanual, sumando tres meses de crecimiento continuo, luego que se registrara ocho meses de resultados negativos. El resultado del mes estuvo influenciado por el incremento en el sector servicios (5,5 por ciento), no obstante la reducción en el rubro comercio (-2,8 por ciento).
- Entre enero y mayo, se incrementó ligeramente en 0,7 por ciento respecto a similar periodo de 2014, explicado por la actividad de servicios (5,5 por ciento), contrarrestado parcialmente por la reducción del sector comercio (-19,9 por ciento).

## Ciudad de Huancavelica: Crecimiento del empleo formal urbano (Var.% con respecto a similar mes del año anterior)

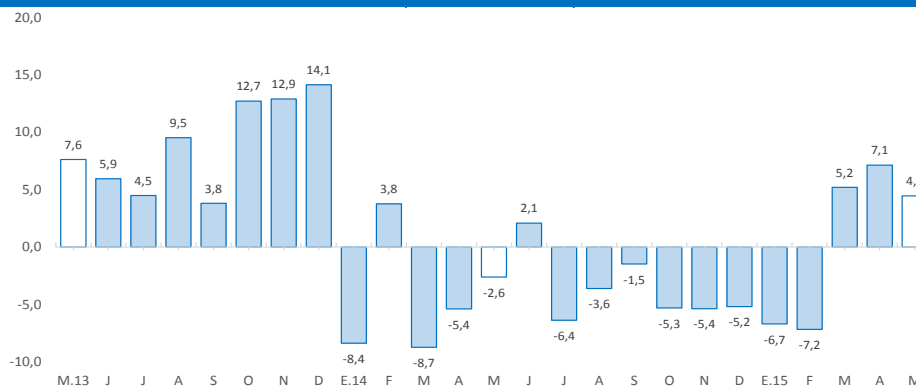

Fuente: MTPE



El crédito directo total al término del mayo (S/. 233 millones) creció 17,3 por ciento con respecto a igual mes del año anterior. Los créditos hipotecario y a empresas se expandieron en 16,5 por ciento y 30,9 por ciento, respectivamente.

## Huancavelica: Crédito Directo

(Saldos a fin de periodo en millones de nuevos soles)

	Saldos en millones de nuevos soles		Tasas de crecimiento (%)	
	abr-15	may-15	Mes	12 Meses
<b>Banco de la Nación 1/</b>	<b>28</b>	<b>28</b>	<b>0,1</b>	<b>9,8</b>
<b>Banca Múltiple</b>	<b>28</b>	<b>29</b>	<b>2,2</b>	<b>1,6</b>
<b>Instituciones No Bancarias</b>	<b>173</b>	<b>176</b>	<b>1,5</b>	<b>21,7</b>
Financieras	51	51	0,8	12,9
Cajas Municipales	121	123	1,8	26,4
Cajas Rurales	0	0	-	-100,0
Edpymes	2	2	3,2	-
<b>Total</b>	<b>230</b>	<b>233</b>	<b>1,4</b>	<b>17,3</b>
<b>Empresas</b>	<b>132</b>	<b>144</b>	<b>8,8</b>	<b>30,9</b>
<b>Personas</b>	<b>98</b>	<b>89</b>	<b>-8,5</b>	<b>0,6</b>
Consumo	92	84	-9,1	-0,3
Hipotecario	6	6	0,4	16,5
En MN	228	231	1,4	17,3
En ME	2	2	0,2	15,1

1/ Considera sólo los créditos de consumo e hipotecario.

Fuente: Superintendencia de Banca, Seguros y AFP

Elaboración: BCRP, Sucursal Huancayo. Departamento de Estudios Económicos

- La **cartera morosa** al mes de abril alcanzó 2,7 por ciento, mayor en 0,5 de punto porcentual respecto de abril 2014. Los mayores ratios se registraron en las Edpymes (4,4 por ciento), seguido de las Financieras (3,2 por ciento), Cajas Municipales (2,9 por ciento), Banca Múltiple (2,2 por ciento) y el Banco de la Nación (1,2 por ciento).

## Huancavelica: Crecimiento del crédito directo

(Var.% nominal con respecto a similar mes del año anterior)

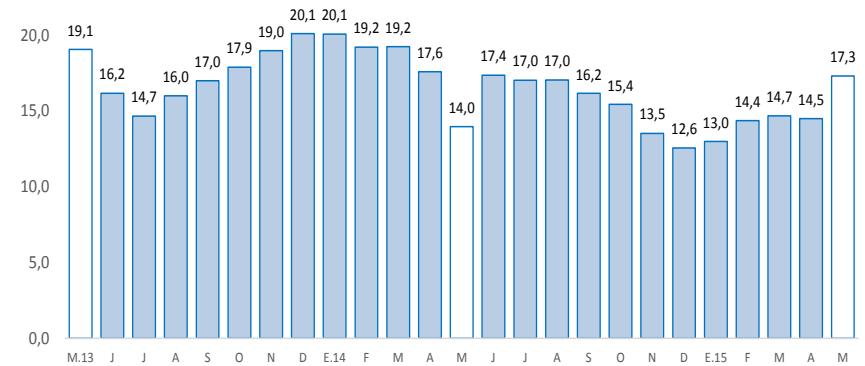

Fuente: SBS.

## Huancavelica: Tasa de morosidad 1/

(Porcentaje)

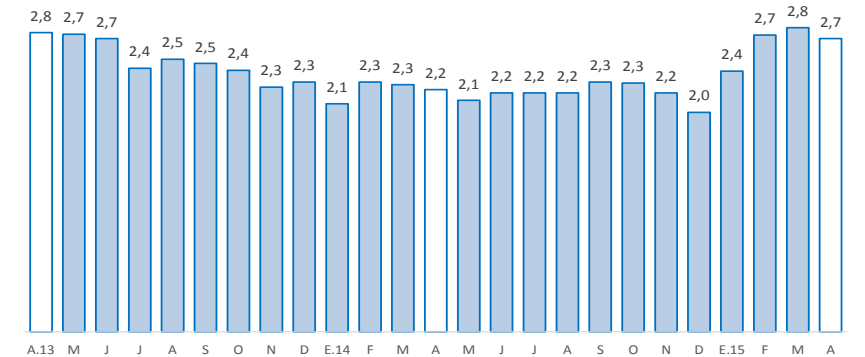

1/ Morosidad = (créditos vencidos + créditos en cobranza judicial) / colocaciones brutas.

Fuente: SBS

Los depósitos en Huancavelica (S/. 276 millones) crecieron 4,4 por ciento interanual en mayo, debido a las mayores captaciones en depósitos en ahorro y a plazo. Por tipo de moneda, se registró un incremento de 4,1 por ciento en moneda nacional y de 20,8 por ciento en moneda extranjera.

### Huancavelica: Depósitos

(Saldos a fin de periodo en millones de nuevos soles)

	Saldos en millones de nuevos soles		Tasas de crecimiento (%)	
	abr-15	may-15	Mes	12 Meses
<b>Banco de la Nación</b>	<b>192</b>	<b>175</b>	<b>-8,8</b>	<b>3,5</b>
<b>Banca Múltiple</b>	<b>47</b>	<b>49</b>	<b>4,6</b>	<b>1,4</b>
<b>Instituciones No Bancarias</b>	<b>51</b>	<b>52</b>	<b>2,2</b>	<b>10,6</b>
Financieras	7	7	-4,6	44,1
Cajas Municipales	43	45	3,4	6,7
Cajas Rurales	0	0	-	-
<b>TOTAL</b>	<b>290</b>	<b>276</b>	<b>-4,7</b>	<b>4,4</b>
Vista	126	123	-2,8	-2,7
Ahorro	118	106	-10,2	11,9
A plazo	45	47	4,0	8,3
En MN	285	272	-4,8	4,1
En ME	5	5	-0,4	20,8

Fuente: Superintendencia de Banca, Seguros y AFP

Elaboración: BCRP, Sucursal Huancayo. Departamento de Estudios Económicos

### Huancavelica: Crecimiento de los depósitos

(Var.% nominal con respecto a similar mes del año anterior)

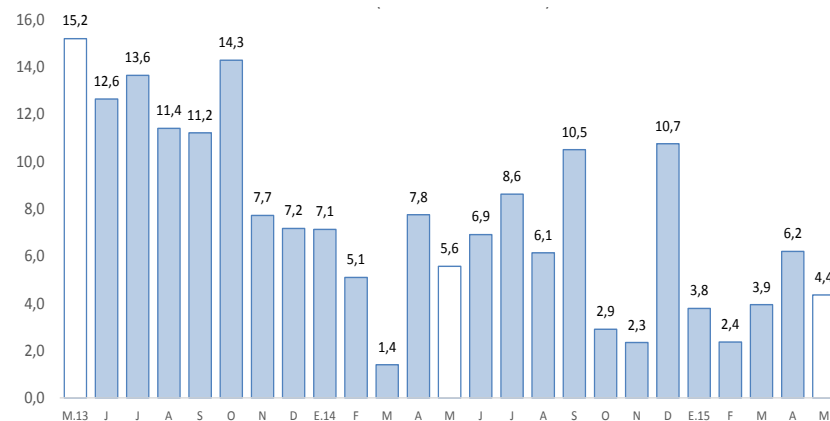

Fuente: SBS.

La inversión pública, correspondiente a los tres niveles de gobierno sumó S/. 167,4 millones en el mes, mayor en 198,7 por ciento interanual; mientras que en el acumulado, sumó S/. 338,9 millones, lo que significó un incremento de 46,5 por ciento.

## Inversión pública 1/ 2/ (En millones de nuevos soles)

	Mayo			Enero - Mayo		
	2 014	2 015	Var.% real	2 014	2 015	Var.% real
Gobierno Nacional	9	131	1 267,8	29	212	602,6
Gobierno Regional	17	17	0,2	102	63	-40,4
Gobiernos locales	28	20	-33,3	93	64	-33,1
<b>Total</b>	<b>54</b>	<b>167</b>	<b>198,7</b>	<b>224</b>	<b>339</b>	<b>46,5</b>

1/ Información actualizada al 31 de mayo de 2015.

2/ Comprende la adquisición de activos no financieros

Fuente: Ministerio de Economía y Finanzas

Elaboración: BCRP, Sucursal Huancayo. Departamento de Estudios Económicos.

## Crecimiento de la inversión pública (Var.% real acumulado 12 meses)

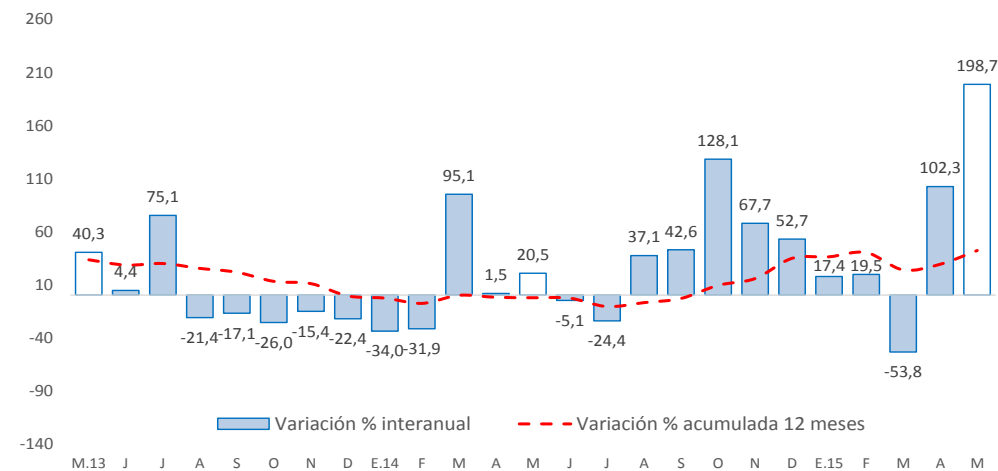

Fuente: Ministerio de Economía y Finanzas

- La **inversión pública** en Huancavelica sumó S/. 167,4 millones en el mes, mayor en S/. 113,2 millones (198,7 por ciento) respecto a similar mes de 2014, ante los mayores montos ejecutados en el Gobierno Nacional, no obstante el decrecimiento en las municipalidades. Respecto al incremento en el Gobierno Nacional, se explicó por mayores inversiones en los sectores transporte, comunicaciones, energía, educación y saneamiento. Entre enero y mayo, acumuló una ejecución de S/. 338,9 millones, mayor en 46,5 por ciento respecto a similar período de 2014, ante los mayores desembolsos del Gobierno Nacional.
- Entre los **principales proyectos** que se ejecutaron entre enero y mayo, destacaron en el Gobierno Nacional la “Rehabilitación y mejoramiento de la Carretera Imperial Pampas” con un gasto devengado de S/. 67,6 millones; “Instalación de banda ancha para la conectividad integral y desarrollo social de la región Huancavelica” con un gasto de S/. 62,3 millones; y “Rehabilitación y mejoramiento de la carretera Huancavelica - Lircay” con un gasto de S/. 31,9 millones.
- En el Gobierno Regional, sobresalieron los proyectos de “Mejoramiento del servicio de diagnóstico por imágenes del hospital de Pampas” con un gasto acumulado de S/. 3,6 millones; y “Mejoramiento de la transitabilidad vehicular y peatonal del sector Puchocc, Manzanayocc, Sequia Alta y Yurac Rumi de la C.C. Santa Bárbara, distrito de Huancavelica” con un gasto devengado de S/. 2,2 millones.
- En los gobiernos locales, los mayores desembolsos se registraron en el “Mejoramiento del servicio de agua potable e instalación del servicio de alcantarillado y planta de tratamiento de aguas servidas en anexos del distrito de Churcampa” con un gasto devengado de S/. 2,5 millones; y “Ampliación y mejoramiento del servicio educativo de las instituciones educativas del distrito de Pilpichaca, provincia de Huaytará” con un gasto devengado de S/. 2,2 millones.