



# Huancavelica: Síntesis de Actividad Económica - Abril 2015 -

**Departamento de Estudios Económicos  
Sucursal Huancayo**

Jueves, 16 de julio de 2015

*El Banco Central de Reserva del Perú (BCRP) ha considerado presentar un conjunto de indicadores sectoriales de actividad económica con la finalidad de poder realizar el seguimiento del desempeño de la economía departamental. Para el sector real, se ha utilizado el Valor Bruto de Producción a precios del año 2007 para los sectores disponibles. Cabe señalar que a partir de enero 2014, el Instituto Nacional de Estadística (INEI) ha realizado el cambio de año base (de 1994 a 2007) para la construcción del Producto Bruto Interno (PBI) nacional, estando en elaboración la desagregación departamental. En la medida que se publique referida información, el BCRP volvería a elaborar para cada departamento un indicador agregado de actividad económica.*

Durante abril, el sector minero creció en 5,5 por ciento, ante la mayor producción de zinc y plomo. Por su parte, la producción agropecuaria registró un ligero incremento de 0,7 por ciento en el mes.

## Actividad Primaria

- El **sector agropecuario** registró un ligero incremento de 0,7 por ciento interanual en el mes, influenciado por el crecimiento de la actividad agrícola (1,1 por ciento), no obstante la reducción de subsector pecuario (-0,5 por ciento). Entre enero y abril, se expandió en 0,3 por ciento respecto de similar periodo de 2014, explicado por el crecimiento de la actividad agrícola (0,8 por ciento).
- La **actividad minera** registró un resultado positivo por séptimo mes consecutivo luego de haber decrecido en setiembre pasado. En abril, creció 5,5 por ciento interanual, debido a la mayor producción de zinc (60,3 por ciento) y plomo (58,3 por ciento). Entre enero y abril, se expandió 14,4 por ciento respecto al mismo periodo de 2014, influenciado por la mayor producción de todos los concentrados mineros.

### Crecimiento de la producción agropecuaria 1/ (Var.% real respecto a similar mes del año anterior)

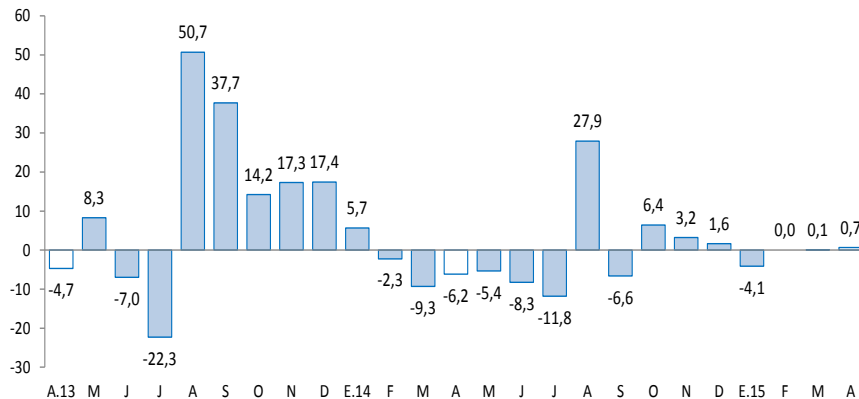

1/ A precios de 2007

Fuente: Ministerio de Agricultura y Riego

### Crecimiento de la producción minera 1/ (Var.% real respecto a similar mes del año anterior)

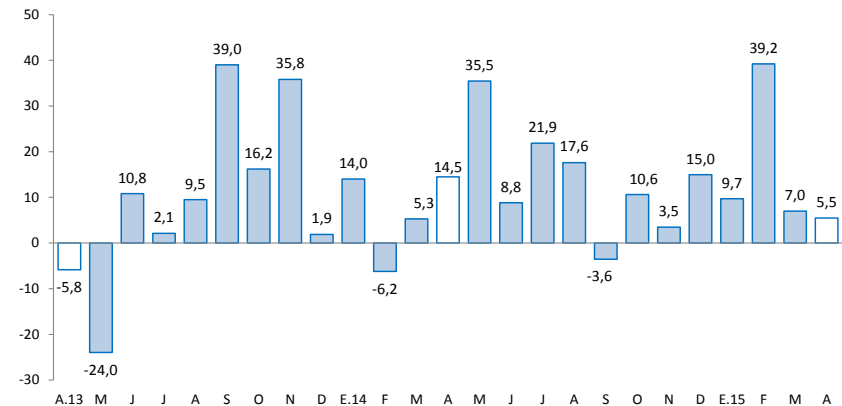

1/ A precios de 2007

Fuente: MINEM

**En abril, destacó el incremento del crédito directo total (14,5 por ciento); despachos de cemento (116,5 por ciento); los arribos a los establecimientos de hospedaje (8,7 por ciento); el empleo formal urbano en empresas de 10 y más trabajadores (7,1 por ciento); y la inversión pública (103,1 por ciento).**

- Los **despachos de cemento** continuaron con su tendencia positiva que se inició en el 2012. En abril, se incrementó en 116,5 por ciento interanual, explicado principalmente por el mayor dinamismo de la inversión pública a nivel del Gobierno Nacional. Entre enero y abril, crecieron en 95,4 por ciento respecto a similar periodo de 2014, influenciado por los resultados positivos de los cuatro primeros meses del año, debido principalmente a la mayor inversión pública por parte del Gobierno Nacional.
- Los **arribos a los establecimientos de hospedaje** crecieron por cuarto mes consecutivo, aumentando 8,7 por ciento interanual en abril, explicado por la mayor afluencia de visitantes nacionales y extranjeros. Entre enero y abril, acumuló un crecimiento de 18,6 por ciento respecto a similar periodo de 2014, debido a incrementos de visitantes nacionales y extranjeros.
- El **empleo formal** en las empresas de 10 a más trabajadores en la ciudad de Huancavelica, creció 7,1 por ciento en abril, sumando dos meses de crecimiento continuo, luego que se registrara ocho meses de resultados negativos, explicado por el incremento en el sector servicios (10,9 por ciento). Entre enero y abril, decreció 0,4 por ciento respecto a similar periodo de 2014, sustentado por la reducción en la actividad de comercio (-23,2 por ciento).
- El **crédito directo total** en la región (S/. 230 millones) aumentó 14,5 por ciento en términos nominales con respecto a abril de 2014, sobresaliendo los mayores montos otorgados por el Banco de la Nación, Banca Múltiple e instituciones no bancarias; mientras que los créditos de consumo e hipotecarios crecieron en 10,5 y 18,0 por ciento, respectivamente.
- Por su parte, la **inversión pública** del mes (S/. 78,6 millones) creció en 103,1 por ciento interanual, ante los mayores montos ejecutados en los gobiernos, Nacional y Regional. Entre enero y abril, sumó S/. 171,4 millones, inferior en 2,1 por ciento respecto al mismo periodo de 2014. En el avance, los dos principales proyectos con mayor monto ejecutado fueron: “Rehabilitación y mejoramiento de la carretera Huancavelica-Lircay” con un gasto de S/. 25,7 millones, a cargo del Gobierno Nacional; “Rehabilitación y mejoramiento de la Carretera Imperial Pampas” con un gasto devengado de S/. 21,3 millones, a cargo también del Gobierno Nacional; y “Mejoramiento del servicio de diagnóstico por imágenes del hospital de Pampas” con un gasto acumulado de S/. 3,6 millones, ejecutado por el Gobierno Regional.

## Otros indicadores de actividad económica

(Variación % respecto a similar mes del año anterior)

	Nov.14	Dic.14	Ene.15	Feb.15	Mar.15	Abr.15
Despachos de cemento 1/	↑118,7	↑101,9	↑78,7	↑98,9	↑86,9	↑116,5
Arribos a los establecimientos de hospedaje	↓-8,4	↓-3,3	↑18,8	↑25,2	↑24,8	↑8,7
Empleo formal urbano 2/	↓-5,4	↓-5,2	↓-6,7	↓-7,2	↑5,2	↑7,1
Crédito total 3/	↑13,5	↑12,6	↑13,0	↑14,4	↑14,7	↑14,5
Crédito de consumo 3/	↑13,4	↑12,5	↑12,2	↑12,3	↑11,8	↑10,5
Crédito hipotecario 3/	↑30,9	↑30,8	↑36,9	↑26,0	↑21,8	↑18,0
Inversión pública 1/	↑67,7	↑52,7	↑17,4	↑19,5	↓-53,8	↑103,1

1/ En términos reales.

2/ En empresas de 10 a más trabajadores situadas en la ciudad de Huancavelica.

3/ En términos nominales.

Fuentes: BCRP - Sucursal Huancayo, UNACEM, MINCETUR, MTPE, SBS y MEF.

**Durante enero y abril, la inversión minera en Huancavelica alcanzó US\$ 12,6 millones, el décimo tercero a nivel nacional, menor en 25,0 por ciento respecto de similar periodo de 2014.**

- Durante enero y abril, la inversión minera en Huancavelica alcanzó US\$ 12,6 millones, el décimo a nivel nacional, menor en 25,0 por ciento comparado a similar periodo de 2014. Durante el primer mes del año no se registró transferencias por Canon Minero. En el 2008 Huancavelica recibió por Canon Minero S/. 48,1 millones, el mayor desde entonces hasta la fecha.
- En **electricidad**, la **empresa Cerro del Águila**, viene ejecutando la construcción de la **central hidroeléctrica "Cerro del Águila"** registrando un avance de obra de 72 por ciento. La central tendrá una potencia instalada de 525 megavatios, y aprovechará las aguas del Río Mantaro. Se localiza en la provincia de Tayacaja, entre los distritos de Colcabamba y Surcubamba, demandando una inversión aproximada de **US\$ 910 millones**. Se prevé para fines del primer semestre del 2016 su puesta en operación comercial.
- La **empresa colombiana ISA** se adjudicó la concesión por 30 años, para la construcción y mantenimiento de la **Línea de Transmisión de 500 Kv Mantaro – Marcona - Socabaya – Montalvo** al ofrecer una inversión de **US\$ 278,4 millones**. El periodo de construcción comprenderá alrededor de 3 años y permitirá ampliar en 900 km la red troncal de electricidad en la zona sur del país, la misma que se construirá en tres tramos: Mantaro – Marcona (350 km), Marcona – Socabaya (445 km), y Socabaya – Montalvo (105 km). De esa manera, la energía generada en el centro será transferida al sur del país para atender el crecimiento previsto de la demanda, principalmente de las inversiones mineras.
- En **minería**, la **Compañía Minera Milpo** invertirá **US\$ 630 millones** en la ejecución del **proyecto Pukaqaqa**, localizado en la provincia de Huancavelica, distrito de Huando. La empresa presentó su Estudio de Impacto Ambiental, el cual se encuentra en evaluación y tiene previsto iniciar operaciones el 2016, con una producción anual de 40 mil TM de cobre. De otro lado, se cuenta con seis proyectos mineros en exploración, con autorización vigente del Ministerio de Energía y Minas, tales como: Escopeta de la Compañía de Minas Buenaventura SAA.; Sumi (Bear Creek Mining Company); Chinchalamani (Minera Pacacorral SAC); Patará (Compañía de Minas Buenaventura SAA); Yanamina (Sociedad Minera el Brocal SAA); y Capillas (Sumitomo Metal Mining Perú SAC).

El sector agropecuario registró un ligero incremento de 0,7 por ciento interanual en el mes, influenciado por el crecimiento de la actividad agrícola (1,1 por ciento). Entre enero y abril, se expandió en 0,3 por ciento respecto de similar periodo de 2014.

## Producción de principales productos agropecuarios 1/ (En toneladas)

Subsectores	Estructura Porcentual 2013 /2	Abril			Enero - Abril		
		2 014	2 015	Var.%	2 014	2 015	Var.%
<b>AGRÍCOLA</b>	<b>70,9</b>			<b>1,1</b>			<b>0,8</b>
<b>Orientada al mercado interno 2/</b>	<b>70,3</b>			<b>1,0</b>			<b>0,8</b>
Papa	31,8	36,2	35,6	-1,9	78,2	78,0	-0,2
Alfalfa	4,7	11,6	11,3	-2,3	47,4	43,0	-9,3
Arveja grano verde	3,7	2,0	3,1	53,2	6,9	8,6	24,3
Olluco	1,5	2,6	2,4	-5,9	4,3	4,5	2,8
Tuna	1,6	2,2	1,6	-27,8	5,2	4,2	-19,6
Haba grano verde	0,9	1,3	1,4	2,5	3,0	3,2	5,1
Maíz choclo	0,7	1,1	0,7	-34,7	3,5	3,0	-13,9
Maíz amiláceo	8,6	0,9	1,1	15,8	1,4	1,6	11,6
<b>Orientada al mercado externo y agroindustria 2/</b>	<b>0,6</b>			<b>14,2</b>			<b>7,6</b>
Caña de azúcar	0,0	0,0	0,2	-	0,0	0,3	-
Palta	0,2	0,1	0,1	-0,1	0,3	0,3	-3,3
Quinua	0,2	0,0	0,0	57,6	0,0	0,0	82,6
<b>PECUARIO</b>	<b>29,1</b>			<b>-0,5</b>			<b>-0,6</b>
Carne de vacuno 3/	7,4	0,4	0,4	-1,4	1,4	1,4	0,5
Carne de ave 3/	0,7	0,1	0,1	0,5	0,2	0,2	0,5
Carne de ovino 3/	3,4	0,1	0,1	-2,6	0,6	0,6	0,4
Leche	4,9	2,0	2,0	0,0	7,8	8,1	4,1
<b>SECTOR AGROPECUARIO</b>	<b>100,0</b>			<b>0,7</b>			<b>0,3</b>

1/ Cifras preliminares

2/ A precios de 2007

3/ Peso neto

Fuente: Ministerio de Agricultura y Riego

Elaboración: BCRP, Sucursal Huancayo. Departamento de Estudios Económicos

- El **subsector agrícola** creció 1,1 interanual en el mes, influenciado por la mayor oferta con destino al mercado interno (1,0 por ciento) y, al mercado externo y agroindustria (14,2 por ciento); destacando en el primer caso, los incrementos en arveja grano verde (53,2 por ciento), zapallo (667,2 por ciento), maíz amiláceo (15,8 por ciento), haba grano verde (2,5 por ciento) y frijol grano seco (7,3 por ciento); mientras que en el segundo, se debió principalmente a los incrementos en caña de azúcar y quinua. El incremento en arveja grano verde se explicó por los mayores rendimientos, debido a las mejores condiciones climáticas en las zonas productoras de Tayacaja. Entre enero y abril, creció por la mayor producción dirigido al mercado interno (0,8 por ciento) y, al mercado externo y agroindustria (7,6 por ciento); influenciado en el primer caso, por los incrementos en arveja grano verde (24,3 por ciento), zapallo (287,2 por ciento), olluco (2,8 por ciento), haba grano verde (5,1 por ciento), maíz amiláceo (11,6 por ciento) y frijol grano seco (7,2 por ciento); mientras que en el segundo caso, creció por la mayor oferta de caña de azúcar y quinua.
- La **producción pecuaria** decreció ligeramente en 0,5 por ciento interanual en el mes, debido a la menor producción de lana (-20,1 por ciento), además de carnes de, vacuno (-1,4 por ciento), ovino (-2,6 por ciento), alpaca (-1,4 por ciento), llama (-1,5 por ciento) y caprino (-2,1 por ciento). Entre enero y abril, se redujo en 0,6 por ciento, influenciado por la menor oferta de lana (-50,9 por ciento), fibra de alpaca (-20,4 por ciento), además de carnes de, porcino (-0,8 por ciento), caprino (-0,5 por ciento) y alpaca (-0,2 por ciento).

La producción minera creció en 5,5 por ciento interanual en abril, ante la mayor oferta de zinc y plomo. Durante enero y abril, se incrementó en 14,4 por ciento.

## Producción Minera 1/

(Var. % real respecto al mismo periodo del año anterior)

	Estructura Porcentual 2013 2/	Abril			Enero - Abril		
		2 014	2 015	Var. %	2 014	2 015	Var. %
Cobre (TMF)	47,3	2 037	2 003	-1,7	6 650	7 812	17,5
Plata (Kg.f)	32,5	14 671	13 166	-10,3	55 947	56 192	0,4
Zinc (TMF)	9,5	834	1 337	60,3	4 373	5 895	34,8
Plomo (TMF)	8,9	899	1 423	58,3	5 295	6 047	14,2
Oro (Grs.f)	1,9	9 652	3 632	-62,4	18 963	19 403	2,3
<b>TOTAL 1/</b>				<b>5,5</b>			<b>14,4</b>

1/ Cifras preliminares.

2/ A precios de 2007.

Fuente: Ministerio de Energía y Minas.

Elaboración: BCRP, Sucursal Huancayo. Departamento de Estudios Económicos.

- La **producción minera** se incrementó por séptimo mes consecutivo después de la caída en setiembre pasado. En abril, creció 5,5 por ciento interanual, debido a la mayor producción de zinc (60,3 por ciento) y plomo (58,3 por ciento), influenciado en ambos casos por la minera Caudalosa. Contrariamente, se redujo la producción de cobre (-1,7 por ciento), explicado por la minera Doe Run Perú; plata (-10,3 por ciento) por las mineras Doe Run Perú, Castrovirreyna y Andes Export; y oro (-62,4 por ciento) por la minera Castrovirreyna. Entre enero y abril, se expandió 14,4 por ciento respecto de similar periodo de 2014, influenciado por la mayor producción de todos los concentrados mineros

- Entre enero y abril, a precios de 2007, la producción de cobre significó el 48 por ciento del VBP minero, seguido por plata (25 por ciento), zinc (14 por ciento), plomo (12 por ciento) y oro (1 por ciento).

## Crecimiento de la producción minera 1/

(Var.% real respecto a similar mes del año anterior)

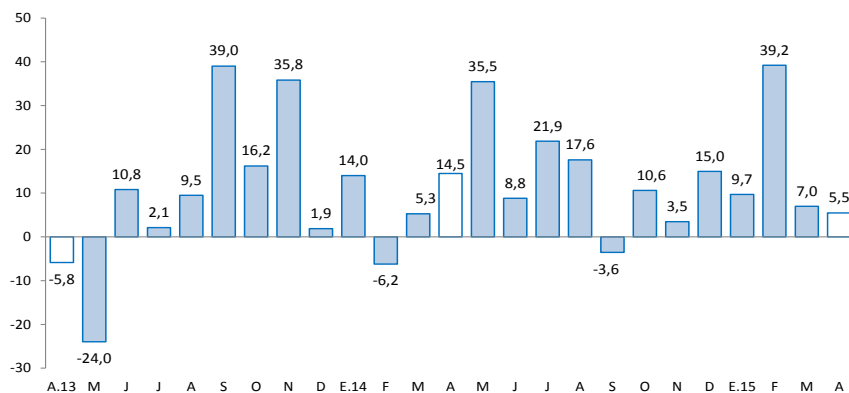

Fuente: MINEM

Los despachos de cemento crecieron en 116,5 por ciento en el mes y en 95,4 por ciento en el acumulado, influenciados principalmente por el incremento de la inversión pública por parte del Gobierno Central.

## Despachos de cemento

(Var.% con respecto a similar mes del año anterior)

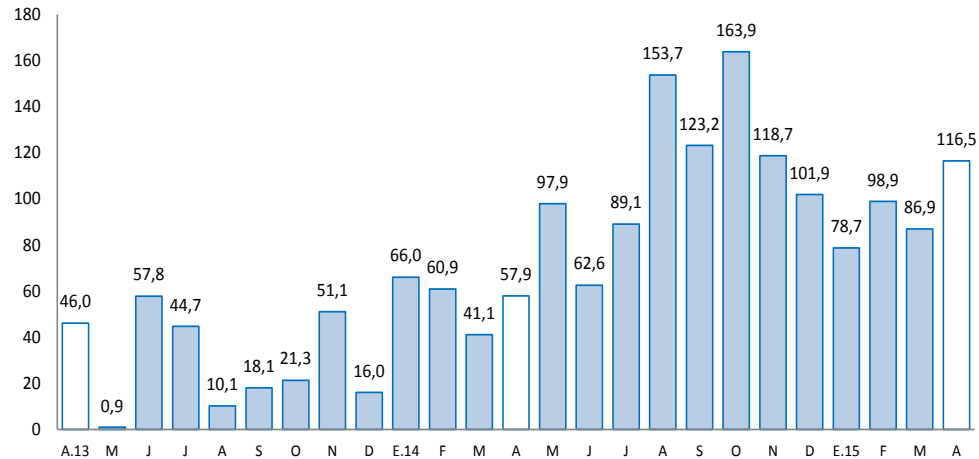

Fuente: UNACEM S.A.A

- Los **despachos de cemento** por la empresa UNACEM (plantas Condorcocha y Atocongo con las marcas Cemento Andino y Sol, respectivamente), continuaron con su tendencia positiva que se inició en el 2012. En abril, se incrementó en 116,5 por ciento interanual, explicado principalmente por el mayor dinamismo de la inversión pública en los gobiernos, Nacional y Regional.
- Entre enero y abril, los despachos de cemento crecieron en 95,4 por ciento respecto a similar periodo de 2014, influenciado por los resultados positivos de los cuatro primeros meses del año. Este resultado se asoció principalmente a la mayor inversión pública por parte del Gobierno Nacional que creció 294,5 por ciento en el acumulado.

El empleo formal en las empresas de 10 a más trabajadores, en la ciudad de Huancavelica, creció en 7,1 por ciento en abril. Entre enero y abril, disminuyó en 0,4 por ciento.

## Ciudad de Huancavelica: Índice mensual de empleo en empresas privadas formales de 10 a más trabajadores 1/ (Diciembre 2010 = 100)

	Abril			Enero - Abril		
	2014	2015	Var.%	2014	2015	Var.%
Extractiva 2/	0,0	-	-	91,7	-	-
Industria manufacturera	-	-	-	-	-	-
Comercio	135,9	106,5	-21,7	142,6	109,5	-23,2
Transporte, almacenes y comunicaciones	-	-	-	-	-	-
Servicios 3/	75,9	84,1	10,9	70,2	74,1	5,5
<b>Total</b>	<b>76,0</b>	<b>81,4</b>	<b>7,1</b>	<b>73,1</b>	<b>72,8</b>	<b>-0,4</b>

Nota: La información corresponde al primer día de cada mes.

1/ Cifras preliminares.

2/ Conformada por las subramas agricultura, pesca y minería.

3/ Conformada por las subramas servicios prestados a empresas, restaurantes y hoteles, establecimientos financieros, enseñanza, servicios sociales y comunales; y electricidad, gas y agua.

Fuente: MTPE - Encuesta Nacional de Variación del Empleo (ENVME)

Elaboración: BCRP, Sucursal Huancayo. Departamento de Estudios Económicos.

- El **empleo** en la ciudad de Huancavelica, en empresas privadas formales de 10 a más trabajadores, creció en 7,1 por ciento interanual en el mes, sumando dos meses de crecimiento continuo, luego que se registrara ocho meses de resultados negativos. El resultado del mes estuvo influenciado por el incremento en el sector servicios (10,9 por ciento), no obstante la reducción en el rubro comercio (-21,7 por ciento).
- Entre enero y abril, decreció ligeramente en 0,4 por ciento respecto a similar periodo de 2014, explicado por la actividad comercio (-23,2 por ciento), contrarrestado parcialmente por el incremento del sector servicios (5,5 por ciento).

## Ciudad de Huancavelica: Crecimiento del empleo formal urbano (Var.% con respecto a similar mes del año anterior)

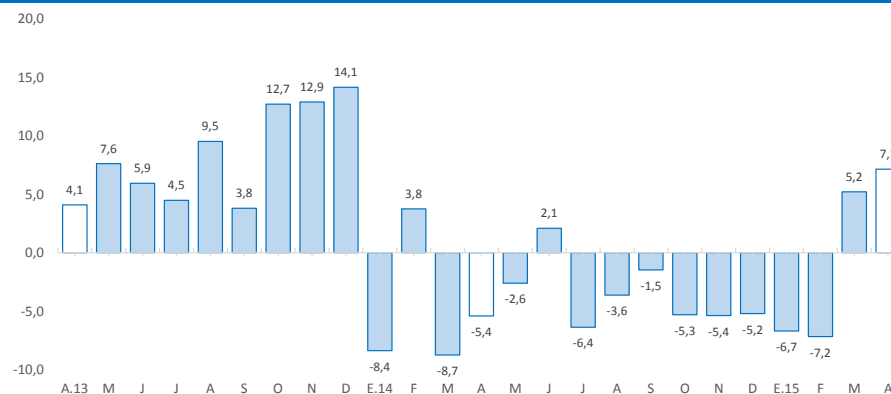

Fuente: MTPE



El crédito directo total al término del abril (S/. 230 millones) creció 14,5 por ciento con respecto a igual mes del año anterior. Los créditos de consumo, hipotecario y a empresas se expandieron en 10,5 por ciento, 18,0 por ciento y 17,3 por ciento, respectivamente.

## Huancavelica: Crédito Directo

(Saldos a fin de periodo en millones de nuevos soles)

	Saldos en millones de nuevos soles		Tasas de crecimiento (%)	
	mar-15	abr-15	Mes	12 Meses
<b>Banco de la Nación 1/</b>	<b>28</b>	<b>28</b>	<b>-0,5</b>	<b>11,8</b>
<b>Banca Múltiple</b>	<b>28</b>	<b>28</b>	<b>0,5</b>	<b>0,8</b>
<b>Instituciones No Bancarias</b>	<b>171</b>	<b>173</b>	<b>1,6</b>	<b>17,6</b>
Financieras	50	51	0,7	13,0
Cajas Municipales	118	121	2,0	20,1
Cajas Rurales	0	0	-	-100,0
Edpymes	2	2	0,6	-
<b>Total</b>	<b>227</b>	<b>230</b>	<b>1,2</b>	<b>14,5</b>
<b>Empresas</b>	<b>130</b>	<b>132</b>	<b>1,3</b>	<b>17,3</b>
<b>Personas</b>	<b>97</b>	<b>98</b>	<b>1,0</b>	<b>10,9</b>
Consumo	91	92	1,2	10,5
Hipotecario	6	6	-1,1	18,0
En MN	225	228	1,2	14,5
En ME	2	2	-3,4	9,0

1/ Considera sólo los créditos de consumo e hipotecario.

Fuente: Superintendencia de Banca, Seguros y AFP

Elaboración: BCRP, Sucursal Huancayo. Departamento de Estudios Económicos

- La **cartera morosa** al mes de marzo alcanzó 2,8 por ciento, mayor en 0,5 de punto porcentual respecto a marzo 2014. Los mayores ratios se registraron en las Financieras (3,2 por ciento), seguido de la Banca Múltiple (2,9 por ciento), Cajas Municipales (2,9 por ciento) y el Banco de la Nación (1,2 por ciento).

## Huancavelica: Crecimiento del crédito directo

(Var.% nominal con respecto a similar mes del año anterior)

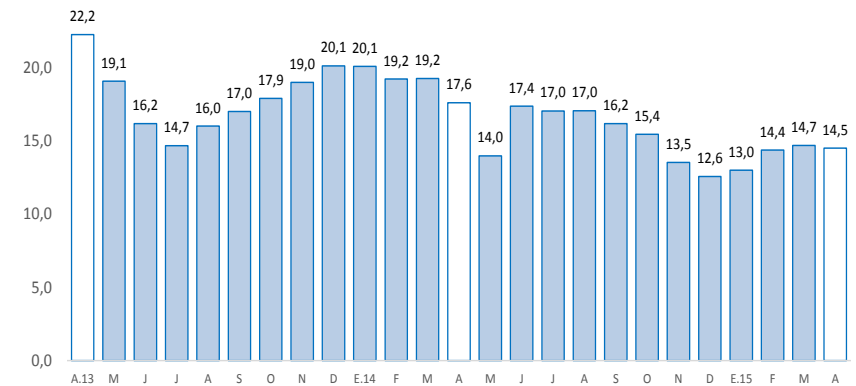

Fuente: SBS.

## Huancavelica: Tasa de morosidad 1/

(Porcentaje)

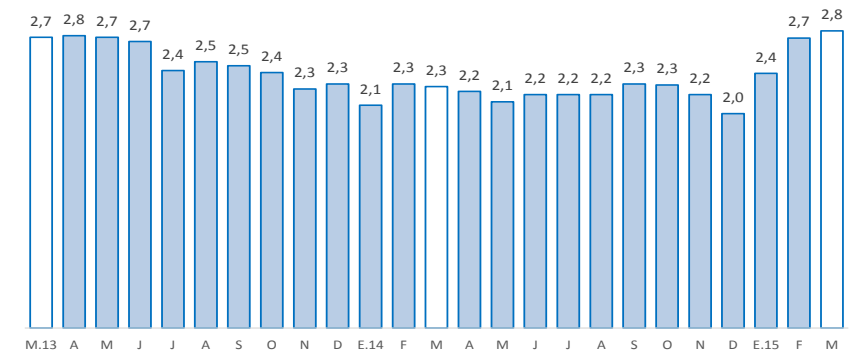

1/ Morosidad = (créditos vencidos + créditos en cobranza judicial) / colocaciones brutas.

Fuente: SBS

Los depósitos en Huancavelica (S/. 290 millones) crecieron 6,2 por ciento interanual en abril, debido a las mayores captaciones en depósitos en ahorro. Por tipo de moneda, se registró un incremento de 5,9 por ciento en moneda nacional y de 30,8 por ciento en moneda extranjera.

### Huancavelica: Depósitos

(Saldos a fin de periodo en millones de nuevos soles)

	Saldos en millones de nuevos soles		Tasas de crecimiento (%)	
	Mar-15	Abr-15	Mes	12 Meses
<b>Banco de la Nación</b>	<b>174</b>	<b>192</b>	<b>10,3</b>	<b>10,0</b>
<b>Banca Múltiple</b>	<b>50</b>	<b>47</b>	<b>-6,1</b>	<b>-2,7</b>
<b>Instituciones No Bancarias</b>	<b>50</b>	<b>51</b>	<b>2,6</b>	<b>1,6</b>
Financieras	7	7	7,4	53,2
Cajas Municipales	43	43	1,8	-3,9
Cajas Rurales	0	0	-	-
<b>TOTAL</b>	<b>274</b>	<b>290</b>	<b>5,9</b>	<b>6,2</b>
Vista	121	126	4,8	-2,4
Ahorro	109	118	8,9	21,6
A plazo	45	45	1,5	-2,0
En MN	270	285	5,8	5,9
En ME	4	5	13,7	30,8

Fuente: Superintendencia de Banca, Seguros y AFP

Elaboración: BCRP, Sucursal Huancayo. Departamento de Estudios Económicos

### Huancavelica: Crecimiento de los depósitos

(Var.% nominal con respecto a similar mes del año anterior)

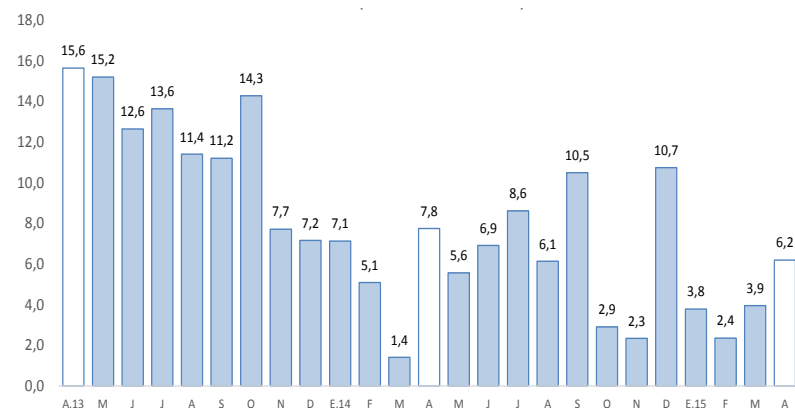

Fuente: SBS.

La inversión pública, correspondiente a los tres niveles de gobierno sumó S/. 78,6 millones en el mes, mayor en 103,1 por ciento interanual; mientras que en el acumulado, sumó S/. 171,4 millones, lo que significó una caída de 2,1 por ciento.

## Inversión pública 1/ 2/ (En millones de nuevos soles)

	Abril			Enero - Abril		
	2 014	2 015	Var.% real	2 014	2 015	Var.% real
Gobierno Nacional	6	43	583,4	20	81	294,5
Gobierno Regional	3	15	342,9	86	46	-48,2
Gobiernos locales	28	21	-28,8	64	44	-33,0
<b>Total</b>	<b>38</b>	<b>79</b>	<b>103,1</b>	<b>170</b>	<b>171</b>	<b>-2,1</b>

1/ Información actualizada al 30 de abril de 2015.

2/ Comprende la adquisición de activos no financieros

Fuente: Ministerio de Economía y Finanzas

Elaboración: BCRP, Sucursal Huancayo. Departamento de Estudios Económicos.

## Crecimiento de la inversión pública (Var.% real acumulado 12 meses)

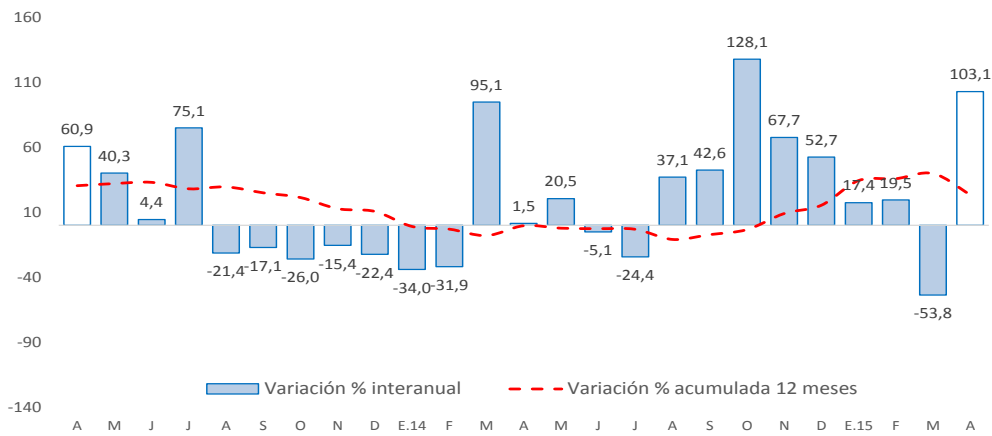

Fuente: Ministerio de Economía y Finanzas

- La **inversión pública** en Huancavelica sumó S/. 78,6 millones en el mes, mayor en S/. 40,9 millones (103,1 por ciento) ante los mayores montos ejecutados en los gobiernos, Nacional y Regional. Respecto al incremento en el Gobierno Nacional, se explicó por los rubros de educación, transporte y comunicaciones; en el Gobierno Regional, influenciado por el sector educación. Entre enero y abril, la inversión pública acumuló una ejecución de S/. 171,4 millones, inferior en 2,1 por ciento respecto al mismo periodo de 2014, ante los menores desembolsos del Gobierno Regional y las municipalidades.
- Entre los **principales proyectos** que se ejecutaron entre enero y abril, destacaron en el Gobierno Nacional la “Rehabilitación y mejoramiento de la carretera Huancavelica – Lircay” con un gasto de S/. 25,7 millones; y “Rehabilitación y mejoramiento de la Carretera Imperial Pampas” con un gasto devengado de S/. 21,3 millones.
- En el Gobierno Regional, sobresalieron los proyectos de “Mejoramiento del servicio de diagnóstico por imágenes del hospital de Pampas” con un gasto acumulado de S/. 3,6 millones; y “Mejoramiento de la transitabilidad vehicular y peatonal del sector Puchqocc, Manzanayocc, Sequia Alta y Yurac Rumi de la C.C. Santa Bárbara, distrito de Huancavelica” con un gasto devengado de S/. 1,6 millones.
- En los gobiernos locales, los mayores desembolsos se registraron en el “Mejoramiento del servicio de agua potable e instalación del servicio de alcantarillado y planta de tratamiento de aguas servidas en los anexos de Ccaccena, Maraypata, Acco, Paccay, Tatora Chinchin, Hualccay y Ccotccoy del distrito de Churcampá” con un gasto de S/. 1,6 millones; y “Ampliación y mejoramiento del servicio educativo de las instituciones educativas de nivel inicial N° 577 de Pilpichaca, N° 256 de Pelapata, N° 611 de Pichcahuasi, N° 1050 de Pueblo Nuevo y N° 22128 de Viscapalca del distrito de Pilpichaca - Huaytará” con un gasto devengado de S/. 1,5 millones.