



Ayacucho: Síntesis de Actividad Económica - Noviembre 2015 -

Departamento de Estudios Económicos
Sucursal Huancayo

Miércoles, 27 de enero de 2016

El Banco Central de Reserva del Perú (BCRP) ha considerado presentar un conjunto de indicadores sectoriales de actividad económica con la finalidad de poder realizar el seguimiento del desempeño de la economía departamental. Para el sector real, se ha utilizado el Valor Bruto de Producción a precios del año 2007 para los sectores disponibles. Cabe señalar que a partir de enero 2014, el Instituto Nacional de Estadística (INEI) ha realizado el cambio de año base (de 1994 a 2007) para la construcción del Producto Bruto Interno (PBI) nacional, estando en elaboración la desagregación departamental. En la medida que se publique referida información, el BCRP volvería a elaborar para cada departamento un indicador agregado de actividad económica.

Durante noviembre, la actividad primaria mostró resultados mixtos al expandirse el sector minero (23,8 por ciento) pero contraerse el sector agropecuario (-7,1 por ciento).

Actividad Primaria

- El **sector agropecuario** cayó 7,1 por ciento interanual en noviembre, debido a la menor producción de palta (-54,0 por ciento), quinua (-61,4 por ciento), alfalfa (-26,1 por ciento) y leche de vacuno (-23,9 por ciento). En el acumulado de enero - noviembre, el sector se contrajo en 0,6 por ciento por la menor producción pecuaria (-2,9 por ciento) afectada por anomalías climáticas en los primeros meses del año.
- La **actividad minera** se expandió 23,8 por ciento en noviembre, debido a la mayor producción de oro (44,5 por ciento), cobre (27,9 por ciento) y zinc (23,0 por ciento). De otro lado, en el resultado acumulado del sector se observó una disminución de 12,5 por ciento.

Crecimiento de la producción agropecuaria 1/

(Var.% real respecto a similar mes del año anterior)

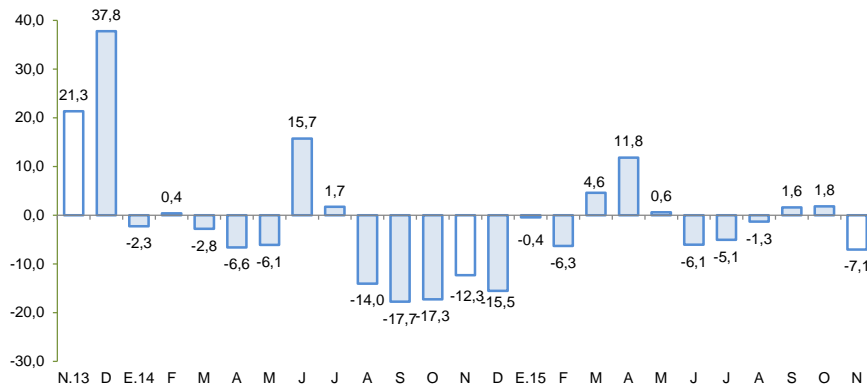

1/ A precios de 2007

Fuente: Ministerio de Agricultura y Riego

Crecimiento de la producción minera 1/

(Var.% real respecto a similar mes del año anterior)

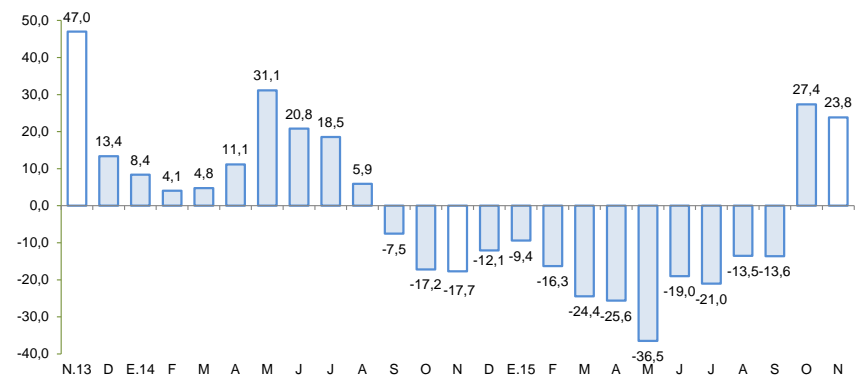

1/ A precios de 2007

Fuente: MINEM

En noviembre, creció el saldo del crédito directo total (5,6 por ciento), aunque disminuyeron los despachos de cemento (-7,0 por ciento), los arribos a establecimientos de hospedaje (-7,4 por ciento) y la inversión pública (-3,5 por ciento).

- Los **despachos de cemento** cayeron 7,0 por ciento con relación a noviembre de 2014, debido a la disminución de la inversión pública a nivel del Gobierno Regional como de las municipalidades.
- Los **arribos a los establecimientos de hospedaje** disminuyeron en el mes en 7,4 por ciento, por la menor afluencia de turistas nacionales (-6,6 por ciento) y extranjeros (-33,4 por ciento).
- El **crédito directo total** en la región (S/ 1 007 millones) creció en 5,6 por ciento, en términos nominales, con relación a noviembre de 2014. Los créditos de consumo e hipotecario registraron crecimientos de 10,8 y 19,8 por ciento respectivamente.
- Por su parte, la **inversión pública** (S/ 126,0 millones) disminuyó 3,5 por ciento ante la contracción de la ejecución a nivel de los municipios. En cuanto a los proyectos de inversión pública con mayor desembolso en el mes, destacaron: Rehabilitación y mejoramiento de la carretera Quinoa - San Francisco (S/ 33,8 millones); Mejoramiento de la capacidad resolutive del hospital regional Miguel Ángel Mariscal Llerena de Ayacucho (S/ 5,3 millones); Rehabilitación y mejoramiento de la carretera Abra Toccto - Vilcashuamán, tramo: Condorcocha – Vilcashuamán (S/ 3,3 millones); Mejoramiento del servicio educativo a nivel primario en los distritos de Morochucos y Cangallo (S/. 2,4 millones); y Creación de pistas, veredas y áreas verdes en el distrito de San Juan Bautista (S/ 2,1 millones).

Otros indicadores de actividad económica

(Variación % respecto a similar mes del año anterior)

	Jun.15	Jul.15	Ago.15	Set.15	Oct.15	Nov. 15
Despachos de cemento 1/	16,2	9,0	0,1	6,6	5,5	-7,0
Arribos a los establec. de hospedaje	20,4	2,8	4,8	-7,1	3,4	-7,4
Crédito total 2/	11,6	11,3	11,5	9,3	5,8	5,6
Crédito de consumo 2/	10,5	11,0	11,4	11,6	10,7	10,8
Crédito hipotecario 2/	20,1	16,9	18,9	20,3	18,6	19,8
Inversión pública 2/	13,3	52,7	28,8	-28,0	1,9	-3,5

1/ En términos reales.

2/ En términos nominales.

Fuentes: BCRP - Sucursal Huancayo, UNACEM, MINCETUR, SBS y MEF.

Los proyectos de inversión previstos en los sectores minero y energético suman un total superior a los US\$ 380 millones.

- En [minería](#), se cuenta con seis proyectos mineros en exploración, con autorización vigente del Ministerio de Energía y Minas como Kimsa Orcoco de la empresa Lacona South América SAC; Pilarica (Fresnillo Perú SAC); Sami Fase I (Minera Anaconda Perú SA); Huiniccasa y Mila (Compañía de Exploraciones Orión SAC) y Ccorisayhua (Zamin Perú Gold SAC).
- En [hidrocarburos](#), con una inversión de **US\$ 380 millones** la empresa **Transportadora de Gas del Perú** construirá una planta compresora de gas natural en la selva del Vraem y se pondría en funcionamiento en marzo de 2016.

El sector agropecuario cayeron 7,1 por ciento interanual en noviembre, debido a la menor producción de palta (-54,0 por ciento), quinua (-61,4 por ciento), alfalfa (-26,1 por ciento) y leche de vacuno (-23,9 por ciento).

Producción de principales productos agropecuarios 1/

(En toneladas)

Subsectores	Estructura Porcentual 2013 2/	Noviembre			Enero - Noviembre				
		2014	2015	Var.%	Contribución al crecimiento 3/	2014	2015	Var.%	Contribución al crecimiento 3/
AGRÍCOLA	60,2			-38,6	-11,2			0,7	0,5
Orientada al mercado externo y agroindustria 2/	11,4			-56,2	-1,5			18,9	1,9
Cacao	5,3	1	0	-100,0	0,0	4 920	5 115	4,0	0,2
Café	3,6	0	0	-	0,0	2 273	3 276	44,1	0,9
Palta	1,1	322	148	-54,0	-1,2	4 862	4 822	-0,8	0,0
Quinua	1,0	57	22	-61,4	-0,2	10 174	14 355	41,1	0,9
Orientado al mercado interno 2/	48,8			-36,7	-9,6			-2,6	-1,5
Papa	22,1	935	1 005	7,5	0,2	325 003	319 591	-1,7	-0,4
Alfalfa	5,3	20 309	15 003	-26,1	-3,6	189 520	179 096	-5,5	-0,2
Maíz amiláceo	3,6	0	0	-	0,0	21 241	20 525	-3,4	-0,2
Cebada grano	1,7	48	63	31,3	0,1	16 943	17 016	0,4	0,0
Trigo	1,6	140	93	-33,6	-0,2	12 196	12 462	2,2	0,0
Tuna	1,3	241	15	-93,8	-0,7	15 364	15 339	-0,2	0,0
Haba grano seco	1,3	0	0	-	0,0	7 447	7 170	-3,7	-0,1
Maíz choclo	1,2	162	0	-100,0	-0,5	11 924	12 015	0,8	0,0
Arveja grano seco	1,1	0	0	-	0,0	4 427	4 462	0,8	0,0
Olluco	1,0	0	0	-	0,0	12 959	13 370	3,2	0,0
Frijol grano seco	0,8	0	0	-	0,0	2 376	2 429	2,2	0,0
Arveja grano verde	0,7	207	31	-85,0	-0,9	4 708	3 798	-19,3	-0,1
PECUARIO	39,8			5,7	4,1			-2,9	-1,0
Carne de Vacuno 4/	15,6	788	859	9,0	2,8	10 661	10 454	-1,9	-0,3
Leche Vacuno	7,1	1 006	766	-23,9	-1,1	50 531	45 829	-9,3	-0,7
Carne de Ovino 4/	3,7	134	153	14,1	0,9	1 735	1 708	-1,6	0,0
Carne de Porcino 4/	2,9	165	171	3,6	0,2	2 055	2 057	0,1	0,0
SECTOR AGROPECUARIO	100,0			-7,1	-7,1			-0,6	-0,6

1/ Cifras preliminares.

2/ A precios de 2007.

3/ En base a la estructura de similar periodo de 2014.

4/ Peso neto.

Fuente: Ministerio de Agricultura y Riego.

Elaboración: BCRP, Sucursal Huancayo. Departamento de Estudios Económicos.

- La contracción de 38,6 por ciento del **subsector agrícola**, obedeció a la menor producción orientada al mercado externo y agroindustria (-56,2 por ciento), como palta (-54,0 por ciento) y quinua (-61,4 por ciento), por menores rendimientos agrícolas, lo que se sumó el efecto de las menores siembras en quinua por menores precios en chacra. Del mismo modo, se contrajo la producción para el mercado interno (-36,7 por ciento), en cultivos como alfalfa (-26,1 por ciento), arveja grano verde (-85,0 por ciento) y maíz choclo (-100,0 por ciento), siendo explicado en todos los casos por las menores siembras durante campaña chica. Con relación al resultado acumulado, el subsector agrícola creció 0,7 por ciento, destacando la producción de café (44,1 por ciento) por recuperación de las plantaciones luego de que fueran afectada por la "roya"; quinua (41,1 por ciento) motivado por la mayor demanda externa; y frijol grano seco (2,2 por ciento) explicado por la mayor demanda interna puesto que la producción de la costa central se contrajo por afectación de plagas.

- La **producción pecuaria** mostró una expansión de 5,7 por ciento y se explicó por el adelanto de la saca lo que mostró como resultado una mayor producción en carne de vacuno, ovino y porcino. Al respecto, se explicó por la mayor probabilidad de que el ganado pierda peso por la ausencia de lluvias y escasez de pastos naturales. De otro lado, en el resultado acumulado se tuvo una contracción de 2,9 por ciento, explicado por la presencia de anomalías climáticas, registrándose en meses pasados, lluvias extemporáneas, frío intenso y nevadas en algunas zonas, hecho que incidió en una mayor mortalidad, disminución del peso de los animales y escasez de pastos naturales.

En noviembre, la producción minera creció 23,8 por ciento interanual, por la mayor extracción de oro (44,5 por ciento), zinc (23,0 por ciento) y cobre (27,9 por ciento).

Producción Minera 1/

(Var. % real respecto al mismo periodo del año anterior)

Mineral	Estructura Porcentual 2013, 2/	Noviembre				Enero - Noviembre			
		2014	2015	Var.%	Contribución 3/	2014	2015	Var.%	Contribución 3/
Oro (Onzas troy)	49,0	23 366	33 768	44,5	19,7	299 325	247 856	-17,2	-8,3
Plata (Onzas troy)	25,9	793 959	755 184	-4,9	-1,3	8 700 641	7 159 749	-17,7	-4,4
Zinc (TMF)	20,8	3 852	4 740	23,0	5,4	42 714	43 948	2,9	0,6
Plomo (TMF)	3,5	906	872	-3,8	-0,2	10 384	9 530	-8,2	-0,4
Cobre (TMF)	0,7	38	49	27,9	0,2	453	342	-24,4	-0,1
SECTOR MINERÍA 2/	100,0			23,8	23,8			-12,5	-12,5

1/ Cifras preliminares.

2/ A precios de 2007.

3/ En base a la estructura porcentual de similar periodo de 2014.

Fuente: Ministerio de Energía y Minas.

La **producción minera** creció 23,8 por ciento en noviembre, debido a la mayor producción de oro (44,5 por ciento), cobre (27,9 por ciento) y zinc (23,0 por ciento).

El **precio promedio del oro** en noviembre fue US\$/oz.tr. 1 085,8; menor en 6,3 por ciento respecto del mes anterior. La disminución se sustentó en el avance global del dólar presionado por las expectativas de que la FED suba en diciembre su tasa de referencia y en las menores importaciones de oro de India en octubre.

Crecimiento de la producción minera 1/

(Var.% real respecto a similar mes del año anterior)

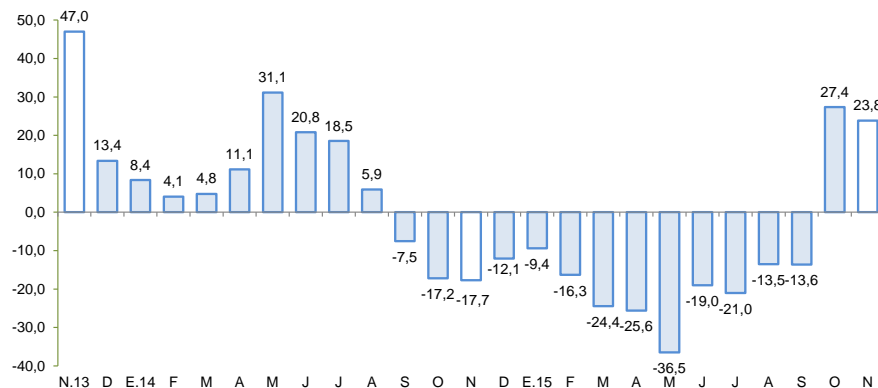

1/ A precios de 2007

Fuente: MINEM

Cotización internacional de oro

(US\$/oz.tr. promedio mensual – London Metal Exchange)

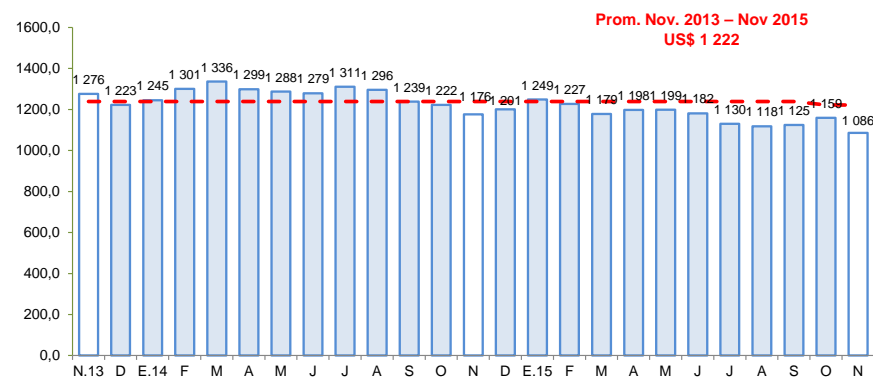

Fuente: Bloomberg.

Los despachos de cemento disminuyeron 7,0 por ciento en noviembre por la menor ejecución de la inversión por parte del Gobierno Regional como de los municipios.

Despachos de cemento

(Var.% con respecto a similar mes del año anterior)

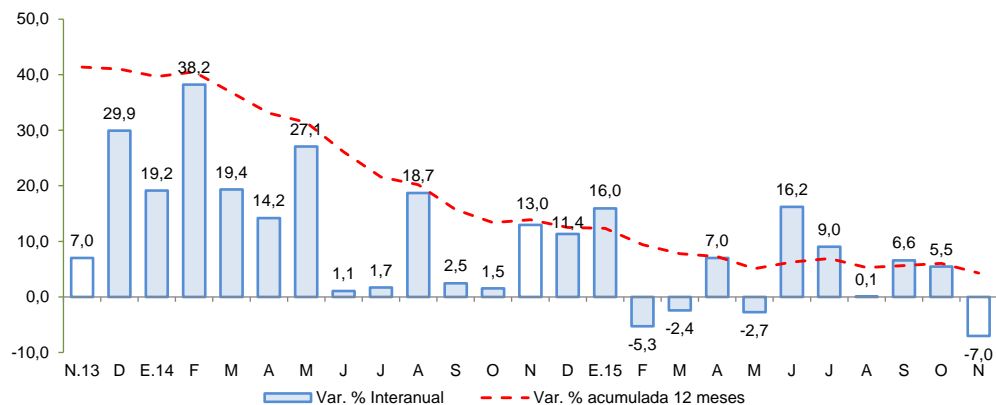

Fuente: UNACEM S.A.A

- En setiembre, los **despachos de cemento** cayeron 7,0 por ciento interanual, debido a la contracción de la inversión pública a nivel del Gobierno Regional como de los municipios. De otro lado, en lo que va del año se incrementó en 3,6 por ciento, sostenido en el desarrollo de algunas obras de envergadura, no obstante las tasas de crecimiento se han venido moderando desde mediados de 2013.

En noviembre, el crédito directo total en la región (S/ 1 007 millones) creció 5,6 por ciento con respecto a igual mes del 2014, y en 1,5 por ciento con relación al mes previo. En términos interanuales, los créditos de consumo e hipotecario registraron crecimientos de 10,8 y 19,8 por ciento respectivamente.

Ayacucho: Crédito Directo

(Saldos a fin de periodo)

	SalDOS en millones de nuevos soles		Tasa de crecimiento (%)	
	Oct-15	Nov-15	Mes	12 Meses
Banco de la Nación	88	88	0,3	7,1
Agrobanco	41	43	6,0	31,3
Banca Múltiple	501	504	0,6	22,0
Instituciones No Bancarias	363	372	2,5	-12,5
Financieras	77	79	2,1	-42,2
Cajas Municipales	246	252	2,6	13,0
Cajas Rurales	40	41	3,0	-37,6
Edpymes	1	1	5,3	18,5
Arrendamiento Financiero	0	0	-	-
TOTAL	992	1 007	1,5	5,6
Empresas	661	673	1,8	2,6
Personas	332	335	0,9	12,3
Consumo	273	276	0,9	10,8
Hipotecario	58	59	0,5	19,8
MN	949	966	1,8	9,6
ME	43	42	-4,4	-43,0
ME (Mill. US\$)	15	14	-4,4	-43,0

Fuente: SBS y AFP.

Elaboración: BCRP, Sucursal Huancayo. Departamento de Estudios Económicos.

- La **morosidad** de octubre se situó en 4,3 por ciento, inferior en 0,2 de punto porcentual respecto a similar mes de 2014. Los mayores ratios se registraron en las Edpymes (8,7 por ciento) y las Cajas Municipales (5,0 por ciento), principalmente en créditos a la micro y pequeña empresa.

Ayacucho: Crecimiento del crédito directo

(Var.% nominal con respecto a similar mes del año anterior)

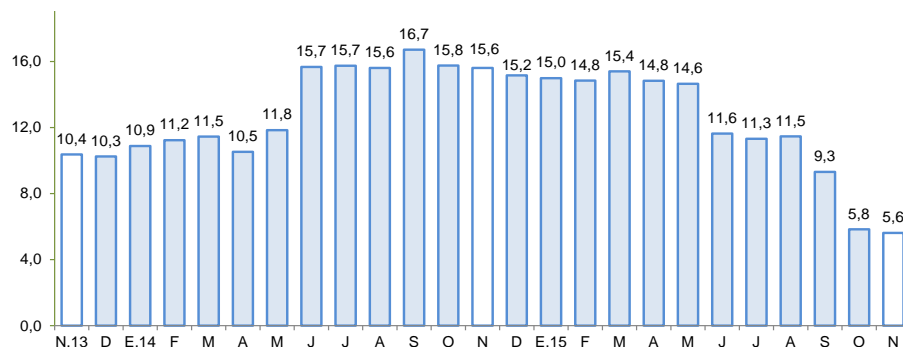

Fuente: SBS.

Ayacucho: Tasa de morosidad 1/

(Porcentaje)

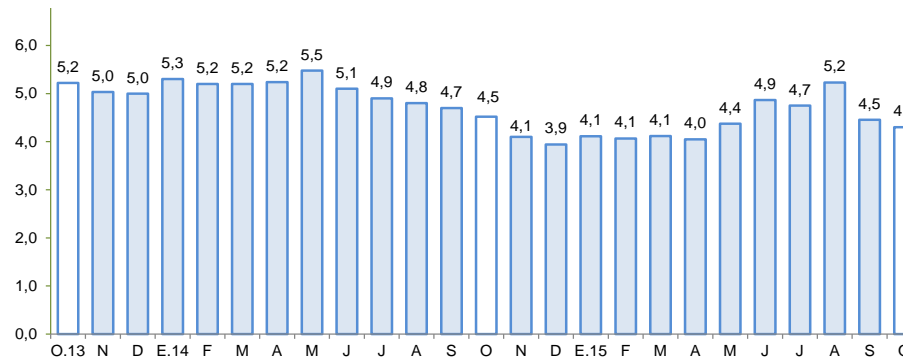

1/ Morosidad = (créditos vencidos + créditos en cobranza judicial) / colocaciones brutas.

Fuente: SBS.

Los depósitos (S/ 772 millones) aumentaron en 8,8 por ciento respecto de noviembre de 2014, pero disminuyeron en 1,0 ciento respecto del mes previo. En el primer caso por la mayor captación en las modalidades de depósitos vista y ahorro (13,2 y 23,4 por ciento, respectivamente). Por tipo de instituciones, crecieron principalmente los saldos de las Empresas Financieras (47,3 por ciento), Cajas Municipales (21,7 por ciento) y la Banca Múltiple (18,6 por ciento).

Ayacucho: Depósitos (Saldos a fin de periodo)

	Saldos en millones de nuevos soles		Tasa de crecimiento (%)	
	Oct-15	Nov-15	Mes	12 Meses
Banco de la Nación	338	326	-3,6	12,8
Banca Múltiple	329	328	-0,1	18,6
Instituciones No Bancarias	113	117	4,0	-18,3
Financieras	8	9	3,8	47,3
Cajas Municipales	103	107	4,1	21,7
Cajas Rurales	2	2	-2,9	-97,0
TOTAL	780	772	-1,0	8,8
Vista	285	277	-2,6	13,2
Ahorro	366	365	-0,3	23,4
A plazo	129	130	0,4	-23,3
MN	703	689	-2,0	8,6
ME	77	83	8,2	10,2
ME (Mill. US\$)	26	28	8,2	10,2

Fuente: SBS y AFP.

Elaboración: BCRP, Sucursal Huancayo. Departamento de Estudios Económicos.

Ayacucho: Crecimiento de los depósitos (Var.% nominal con respecto a similar mes del año anterior)

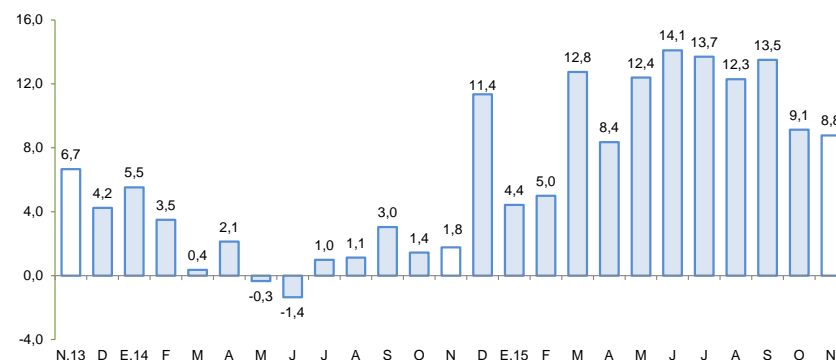

Fuente: SBS.

La inversión pública cayó 3,5 por ciento en noviembre pero creció en 15,7 por ciento en el periodo acumulado de enero a noviembre, en este último caso asociado principalmente a la mayor ejecución del Gobierno Nacional.

Inversión pública 1/ 2/ (En millones de nuevos soles)

	Noviembre			Enero - Noviembre		
	2 014	2 015	Var %real	2 014	2 015	Var %real
Gobierno Nacional	34,7	52,2	44,4	336,6	510,5	46,5
Gobierno Regional	20,4	21,0	-0,9	258,7	361,0	34,7
Gobiernos locales	70,3	52,8	-27,9	475,7	411,2	-16,5
Inversión Pública	125,3	126,0	-3,5	1 071,0	1 282,6	15,7

1/ Información actualizada al 31 de diciembre.

2/ Comprende la adquisición de activos no financieros.

Fuente: Ministerio de Economía y Finanzas.

Elaboración: BCRP, Sucursal Huancayo. Departamento de Estudios Económicos.

Crecimiento de la inversión pública

(Var.% real con respecto a similar mes del año anterior)

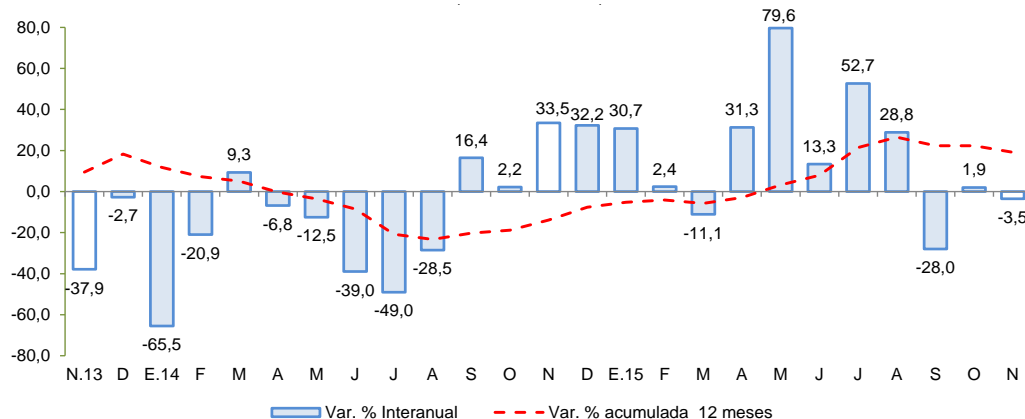

Fuente: MEF

- La **inversión pública** en los tres niveles de gobierno totalizó en noviembre S/ 126,0 millones, menor en 3,5 por ciento respecto de noviembre del año pasado. Al respecto, la contracción se observó a nivel del Gobierno Regional (-0,9 por ciento) como de los municipios (-27,9 por ciento). De otro lado, en lo que va del año, la inversión pública sumó S/ 1 282,6 millones, mayor en 15,7 por ciento respecto a igual lapso del año pasado, ante el crecimiento observado en el Gobierno Nacional (46,5 por ciento) y Regional (34,7 por ciento).
- Cabe precisar que, la inversión se orientó principalmente a Transporte, Salud, Educación y Agropecuario, los que en conjunto representaron el 75,9 por ciento del total. Por nivel de gobierno, el mayor desembolso en inversiones fue realizado por el Gobierno Nacional con una participación de 39,8 por ciento de participación.
- Entre los **principales proyectos** de inversión pública que se vienen ejecutando destacan: Rehabilitación y mejoramiento de la carretera Quinua – San Francisco, con un presupuesto de S/. 218,6 millones; Mejoramiento de la capacidad resolutoria del Hospital Miguel Ángel Mariscal Llerena con un presupuesto de S/. 146,6 millones para el 2015 a cargo del Gobierno Regional de Ayacucho; Rehabilitación y mejoramiento de la carretera Abra Toccto - Vilcashuamán, tramo: Condorcocha – Vilcashuamán con un presupuesto de S/. 70,8 millones; Instalación de la banda ancha para la conectividad integral y el desarrollo social de la región Ayacucho, con un presupuesto de S/. 68,1 millones para el 2015; y Rehabilitación y mejoramiento de la carretera Imperial – Mayocc - Ayacucho tramo Mayocc – Huanta, cuyo costo total es de S/. 135,8 millones y el presupuesto considerado para el 2015 fue S/. 37,9 millones. También a cargo del Ministerio de Transportes y Comunicaciones.