



Ayacucho: Síntesis de Actividad Económica - Setiembre 2015 -

**Departamento de Estudios Económicos
Sucursal Huancayo**

Lunes, 21 de diciembre de 2015

El Banco Central de Reserva del Perú (BCRP) ha considerado presentar un conjunto de indicadores sectoriales de actividad económica con la finalidad de poder realizar el seguimiento del desempeño de la economía departamental. Para el sector real, se ha utilizado el Valor Bruto de Producción a precios del año 2007 para los sectores disponibles. Cabe señalar que a partir de enero 2014, el Instituto Nacional de Estadística (INEI) ha realizado el cambio de año base (de 1994 a 2007) para la construcción del Producto Bruto Interno (PBI) nacional, estando en elaboración la desagregación departamental. En la medida que se publique referida información, el BCRP volvería a elaborar para cada departamento un indicador agregado de actividad económica.

Durante setiembre, la actividad primaria mostró resultados negativos tanto en la parte agropecuaria (-3,0 por ciento) como en el sector minero (-13,6 por ciento).

Actividad Primaria

- El **sector agropecuario** disminuyó 3,0 por ciento interanual en setiembre, debido a la menor producción de papa (-100,0 por ciento), cebada grano (-100,0 por ciento) y trigo (-100,0 por ciento), además de carne de vacuno (-1,6 por ciento) y carne de ovino (-4,3 por ciento). En el acumulado de enero - setiembre, el sector se contrajo en 0,4 por ciento por la menor producción pecuaria (-4,1 por ciento), principalmente en carne y leche de vacuno (-3,8 y -9,4 por ciento, respectivamente).
- La **actividad minera** cayó 13,6 por ciento en setiembre, debido a la menor producción de metales preciosos como oro (-18,7 por ciento) y plata (-30,4 por ciento), además de plomo (-4,1 por ciento). Dicho comportamiento, también incidió en el resultado acumulado del sector, mostrando una disminución de 20,4 por ciento.

Crecimiento de la producción agropecuaria 1/

(Var.% real respecto a similar mes del año anterior)

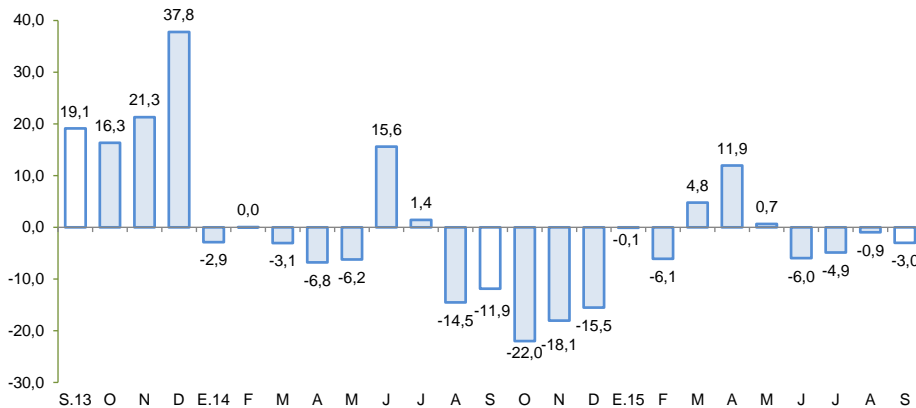

1/ A precios de 2007
Fuente: Ministerio de Agricultura y Riego

Crecimiento de la producción minera 1/

(Var.% real respecto a similar mes del año anterior)

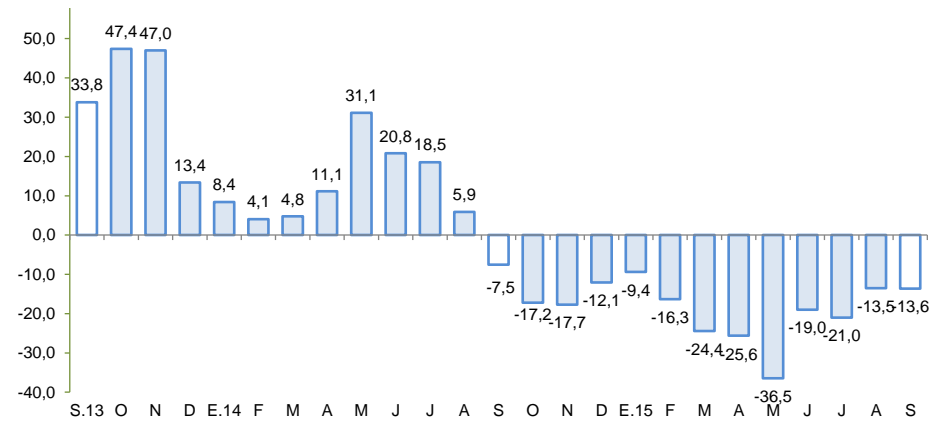

1/ A precios de 2007
Fuente: MINEM

En setiembre, crecieron los despachos de cemento (6,6 por ciento) y el crédito directo total (9,3 por ciento). De otro lado, disminuyeron los arribos a establecimientos de hospedaje (-7,1 por ciento) y la inversión pública (-28,0 por ciento).

- Los **despachos de cemento** crecieron 6,6 por ciento con relación a setiembre de 2014, debido a la recuperación de la inversión pública a nivel del Gobierno Regional.
- Los **arribos a los establecimientos de hospedaje** cayeron en el mes en 7,1 por ciento, por la menor afluencia de turistas nacionales (-7,4 por ciento).
- El **crédito directo total** en la región (S/. 1 015 millones) creció en 9,3 por ciento, en términos nominales, con relación a setiembre de 2014. Los créditos de consumo e hipotecario registraron crecimientos de 11,6 y 20,3 por ciento respectivamente.
- Por su parte, la **inversión pública** (S/. 88,6 millones) disminuyó 28,0 por ciento ante la contracción de la ejecución a nivel del Gobierno Nacional y de los municipios. En cuanto a los proyectos de inversión pública con mayor desembolso en el mes, destacaron: Rehabilitación y mejoramiento de la carretera Imperial – Mayocc - Ayacucho tramo Mayocc - Huanta (S/. 4,2 millones); Mejoramiento de la capacidad resolutive del Hospital Regional Miguel Ángel Mariscal Llerena de Ayacucho (S/. 3,6 millones); Rehabilitación y mejoramiento de la carretera Abra Toccto - Vilcashuamán, tramo: Condorcocha – Vilcashuamán (S/. 3,3 millones); Mejoramiento de la carretera abra Toccto - Condorcocha, en los distritos de Chiara y los Morochucos, de las provincias de Huamanga y Cangallo (S/. 2,5 millones); y Rehabilitación y remodelación de la infraestructura educativa y equipamiento de la I.E. Mariscal Cáceres, provincia de Huamanga y distrito de Ayacucho (S/. 2,1 millones).

Otros indicadores de actividad económica

(Variación % respecto a similar mes del año anterior)

	Abr. 15	May.15	Jun.15	Jul.15	Ago.15	Set.15
Despachos de cemento 1/	↑ 7,0	↓ -2,7	↑ 16,2	↑ 9,0	↑ 0,1	↑ 6,6
Arribos a los establec. de hospedaje	↓ -4,4	↑ 9,2	↑ 20,4	↑ 2,8	↑ 4,8	↓ -7,1
Crédito total 2/	↑ 14,8	↑ 14,6	↑ 11,6	↑ 11,3	↑ 11,5	↑ 9,3
Crédito de consumo 2/	↑ 11,2	↑ 11,0	↑ 10,5	↑ 11,0	↑ 11,4	↑ 11,6
Crédito hipotecario 2/	↑ 24,0	↑ 23,5	↑ 20,1	↑ 16,9	↑ 18,9	↑ 20,3
Inversión pública 2/	↑ 31,3	↑ 79,6	↑ 13,3	↑ 52,7	↑ 28,8	↓ -28,0

1/ En términos reales.

2/ En términos nominales.

Fuentes: BCRP - Sucursal Huancayo, UNACEM, MINCETUR, SBS y MEF.

Los proyectos de inversión previstos en los sectores minero y energético suman un total superior a los US\$ 2 230 millones. Además se cuenta con 6 proyectos en exploración minera vigente.

- En **minería**, la empresa **Minera Suyamarca**, cuenta ya con EIA aprobado, y espera iniciar operaciones de su **Proyecto Inmaculada**, en las provincias de Parinacochas y Paúcar del Sara Sara. La explotación de la mina se iniciaría el próximo año, predominando la producción de oro y plata, proyectándose una producción de 124 mil onzas de oro y 4,2 millones de onzas de plata. La inversión involucrada sería de **US\$ 370 millones**. De otro lado, se cuenta con seis proyectos mineros en exploración, con autorización vigente del Ministerio de Energía y Minas como Kimsa Orcco de la empresa Lacona South América SAC; Pilarica (Fresnillo Perú SAC); Sami Fase I (Minera Anaconda Perú SA); Huiniccasa y Mila (Compañía de Exploraciones Orión SAC) y Ccorisayhua (Zamin Perú Gold SAC).
- En **hidrocarburos**, con una inversión de **US\$ 380 millones** la empresa **Transportadora de Gas del Perú** construirá una planta compresora de gas natural en la selva del Vraem y se pondría en funcionamiento en marzo de 2016.

El sector agropecuario cayó 3,0 por ciento interanual en setiembre, debido a la menor producción de alfalfa (-13,8 por ciento), cebada grano (-100,0 por ciento), trigo (-100,0 por ciento), frijol grano seco (-78,8 por ciento) y, carnes de vacuno y ovino (-1,6 y -4,3 por ciento, respectivamente).

Producción de principales productos agropecuarios 1/

(En toneladas)

Subsectores	Estructura Porcentual 2013 2/	Setiembre			Enero - Setiembre				
		2014	2015	Var.%	Contribución al crecimiento 3/	2014	2015	Var.%	Contribución al crecimiento 3/
AGRICOLA	60,2			-13,2	-3,6			1,3	0,9
Orientada al mercado externo									
y agroindustria 2/	11,4			84,4	4,3			19,6	2,1
Cacao	5,3	107	248	131,8	3,8	4 917	5 115	4,0	0,2
Café	3,6	24	46	91,7	0,6	2 273	3 276	44,1	0,9
Palta	1,1	169	238	40,8	0,4	4 381	4 488	2,4	0,0
Quinua	1,0	11	0	-100,0	-0,1	10 106	14 327	41,8	1,0
Orientado al mercado interno 2/	48,8			-35,6	-8,0			-2,1	-1,2
Papa	22,1	140	0	-100,0	-0,3	323 670	316 963	-2,1	-0,6
Alfalfa	5,3	15 019	12 940	-13,8	-1,3	151 652	148 630	-2,0	-0,1
Maíz amiláceo	3,6	0	0	-	0,0	21 241	20 525	-3,4	-0,2
Cebada grano	1,7	308	0	-100,0	-1,0	16 850	16 940	0,5	0,0
Trigo	1,6	315	0	-100,0	-1,4	12 030	12 357	2,7	0,1
Tuna	1,3	72	57	-20,8	0,0	14 995	15 277	1,9	0,0
Haba grano seco	1,3	0	0	-	0,0	7 447	7 170	-3,7	-0,1
Maíz choclo	1,2	32	0	-100,0	-0,1	11 706	12 015	2,6	0,0
Arveja grano seco	1,1	1	0	-100,0	-1,4	4 427	4 462	0,8	0,0
Olluco	1,0	0	0	-	0,0	12 959	13 370	3,2	0,0
Frijol grano seco	0,8	85	18	-78,8	-0,9	2 360	2 429	2,9	0,0
Arveja grano verde	0,7	140	158	12,9	0,1	4 422	3 725	-15,8	-0,1
PECUARIO	39,8			0,9	0,7			-4,1	-1,3
Carne de Vacuno 4/	15,6	897	883	-1,6	-0,5	9 074	8 729	-3,8	-0,5
Leche Vacuno	7,1	1 335	1 589	19,1	1,1	48 746	44 184	-9,4	-0,7
Carne de Ovino 4/	3,7	149	142	-4,3	-0,3	1 464	1 431	-2,3	-0,1
Carne de Porcino 4/	2,9	165	173	4,6	0,2	1 735	1 739	0,2	0,0
SECTOR AGROPECUARIO	100,0			-3,0	-3,0			-0,4	-0,4

1/ Cifras preliminares.

2/ A precios de 2007.

3/ En base a la estructura de similar periodo de 2014.

4/ Peso neto.

Fuente: Ministerio de Agricultura y Riego.

Elaboración: BCRP, Sucursal Huancayo. Departamento de Estudios Económicos.

- La contracción de 3,0 por ciento del **subsector agrícola**, obedeció a la menor producción orientada al mercado interno (-35,6 por ciento), como papa (-100,0 por ciento), cebada grano (-100,0 por ciento), trigo (-100,0 por ciento) y alfalfa (-13,8 por ciento), siendo explicado en todos los casos por las menores siembras durante campaña chica. De otro lado, creció la producción para el mercado externo y agroindustria (84,4 por ciento), en cultivos como cacao (131,8 por ciento), café (91,7 por ciento) y palta (40,8 por ciento). Con relación al resultado acumulado, el subsector agrícola creció 1,3 por ciento, destacando la producción de café (44,1 por ciento) por recuperación de las plantaciones luego de que fueran afectada por la “roya”; quinua (41,8 por ciento) ante los mejores precios en chacra, motivado por la mayor demanda externa; y frijol grano seco (2,9 por ciento) explicado por la demanda interna casi asegurada, puesto que la producción de la costa se orienta principalmente al mercado externo.

- La **producción pecuaria** mostró una expansión de 0,9 por ciento, obedeció a la relativa recuperación de la producción de leche de vacuno (19,1 por ciento) y carne de porcino (4,6 por ciento). De otro lado, en el resultado acumulado se tuvo una contracción de 4,1 por ciento, explicado por la presencia de anomalías climáticas, registrándose en meses pasados, lluvias extemporáneas, frío intenso y nevadas en algunas zonas, hecho que incidió en una mayor mortalidad, disminución del peso de los animales y escasez de pastos naturales.

En setiembre, la producción minera disminuyó 13,6 por ciento interanual, por la menor extracción de oro (-18,7 por ciento), plata (-30,4 por ciento) y plomo (-4,1 por ciento).

Producción Minera 1/

(Var. % real respecto al mismo periodo del año anterior)

Mineral	Estructura Porcentual 2013, 2/	Setiembre			Enero - Setiembre				
		2014	2015	Var.%	Contribución 3/	2014	2015	Var.%	Contribución 3/
Oro (Onzas troy)	49,0	25 358	20 617	-18,7	-8,8	250 490	176 733	-29,4	-14,3
Plata (Onzas troy)	25,9	775 885	540 009	-30,4	-7,9	7 180 722	5 559 743	-22,6	-5,6
Zinc (TMF)	20,8	3 628	4 153	14,5	3,1	34 864	34 804	-0,2	-0,0
Plomo (TMF)	3,5	943	904	-4,1	-0,2	8 579	7 929	-7,6	-0,3
Cobre (TMF)	0,7	36	42	16,4	0,1	374	262	-29,9	-0,2
SECTOR MINERÍA 2/	100,0			-13,6	-13,6			-20,4	-20,4

1/ Cifras preliminares.

2/ A precios de 2007.

3/ En base a la estructura porcentual de similar periodo de 2014.

Fuente: Ministerio de Energía y Minas.

- La **producción minera** cayó 13,6 por ciento en agosto, debido a la menor producción de metales preciosos como oro (-18,7 por ciento) y plata (-30,4 por ciento), además de plomo (-4,1 por ciento).
- El **precio promedio del oro** en setiembre fue US\$/oz.tr. 1 125,0; mayor en 0,6 por ciento respecto del mes anterior. El incremento se sustentó en la decisión de la FED de mantener su tasa de interés y en las expectativas de recuperación de la demanda física de la India.

Crecimiento de la producción minera 1/

(Var.% real respecto a similar mes del año anterior)

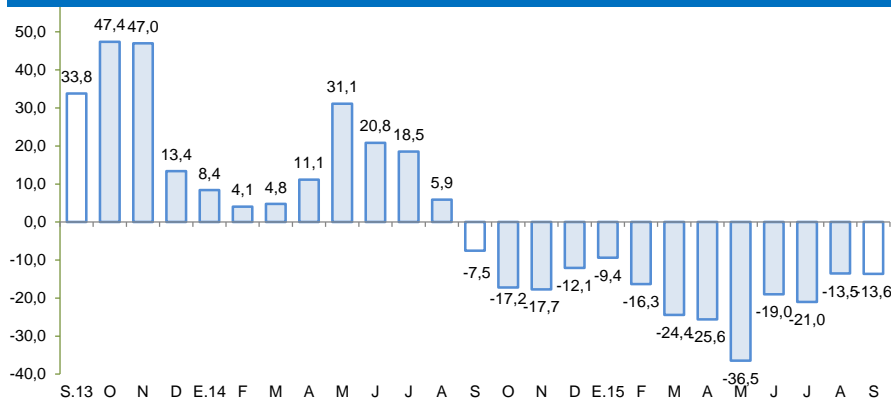

1/ A precios de 2007

Fuente: MINEM

Cotización internacional de oro

(US\$/oz.tr. promedio mensual – London Metal Exchange)

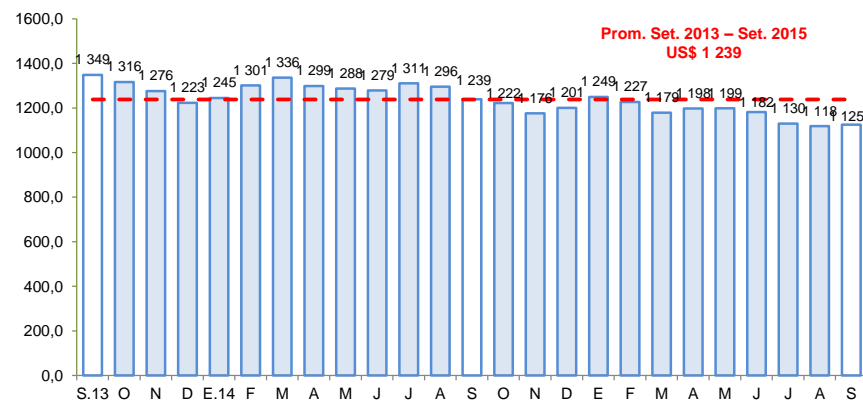

Fuente: Bloomberg.



Los despachos de cemento crecieron 6,6 por ciento en setiembre impulsado por la mayor inversión pública del Gobierno Regional.

Despachos de cemento

(Var.% con respecto a similar mes del año anterior)

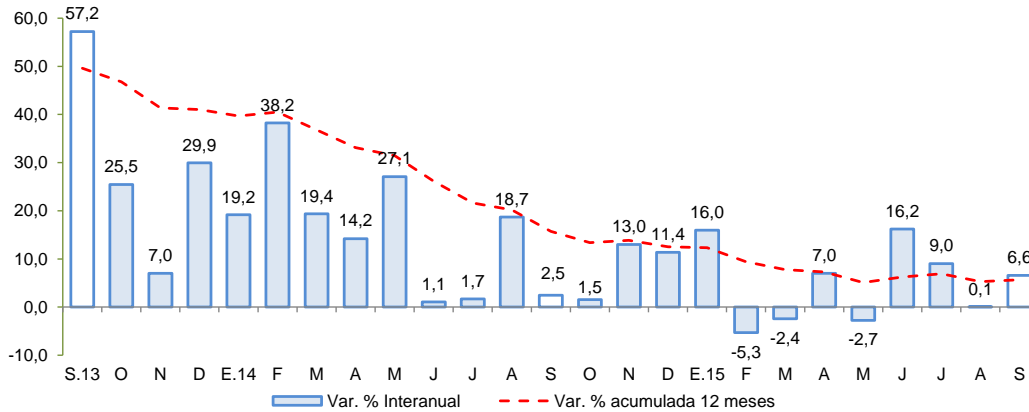

Fuente: UNACEM S.A.A

- En setiembre, los **despachos de cemento** crecieron 6,6 por ciento interanual, debido a la recuperación de la inversión pública a nivel del Gobierno Regional, puesto que los municipios aún no alcanzan los niveles de inversión observados el año pasado. De otro lado, en lo que va del año se incrementó en 4,7 por ciento, sostenido en el desarrollo de algunas obras de envergadura, no obstante las tasas de crecimiento se han venido moderando desde mediados de 2013.

En setiembre, el crédito directo total en la región (S/. 1 015 millones) creció 9,3 por ciento con respecto a igual mes del 2014, y en 0,1 por ciento con relación al mes previo. En términos interanuales, los créditos de consumo e hipotecario registraron crecimientos de 11,6 y 20,3 por ciento respectivamente.

Ayacucho: Crédito Directo

(Saldos a fin de periodo)

	Saldos en millones de nuevos soles		Tasa de crecimiento (%)	
	Ago-15	Set-15	Mes	12 Meses
Banco de la Nación	87	87	0,2	8,0
Agrobanco	38	39	2,7	29,7
Banca Múltiple	504	499	-1,0	22,4
Instituciones No Bancarias	385	389	1,2	-5,0
Financieras	72	77	6,8	-41,5
Cajas Municipales	247	249	1,0	15,3
Cajas Rurales	66	63	-4,2	1,6
Edpymes	1	1	7,8	10,3
Arrendamiento Financiero	0	0	-	-
TOTAL	1 014	1 015	0,1	9,3
Empresas	686	683	-0,4	7,6
Personas	328	332	1,2	13,0
Consumo	271	274	0,9	11,6
Hipotecario	57	58	2,5	20,3
MN	962	967	0,5	13,7
ME	52	48	-7,0	-38,4
ME (Mili. US\$)	17	16	-7,0	-38,4

Fuente: SBS y AFP.

Elaboración: BCRP, Sucursal Huancayo. Departamento de Estudios Económicos.

- La **morosidad** de agosto se situó en 5,2 por ciento, superior en 0,4 puntos porcentuales respecto a similar mes de 2014. Los mayores ratios se registraron en las Edpymes (14,3 por ciento) y la Banca Múltiple (7,0 por ciento), principalmente en créditos a la micro y pequeña empresa.

Ayacucho: Crecimiento del crédito directo

(Var.% nominal con respecto a similar mes del año anterior)

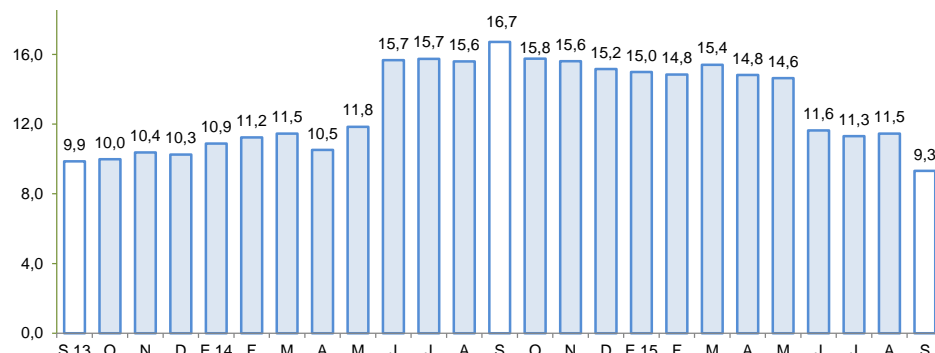

Fuente: SBS.

Ayacucho: Tasa de morosidad 1/

(Porcentaje)

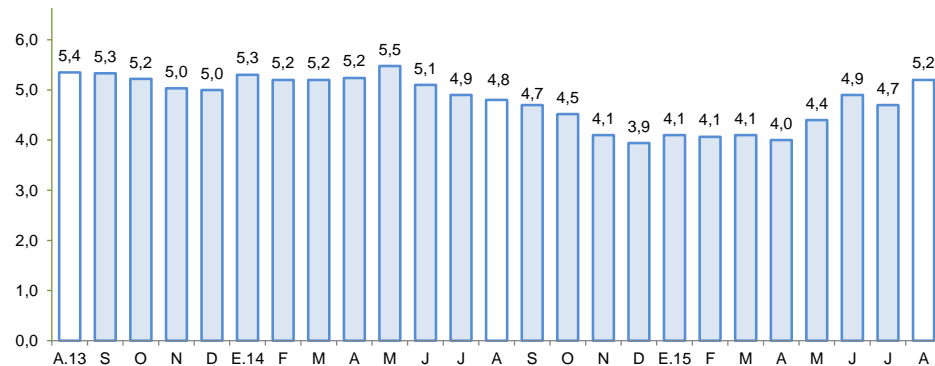

1/ Morosidad = (créditos vencidos + créditos en cobranza judicial) / colocaciones brutas.

Fuente: SBS.

Los depósitos (S/. 800 millones) aumentaron en 13,5 por ciento respecto de setiembre de 2014, y en 0,2 por ciento respecto del mes previo. En el primer caso por la mayor captación en las modalidades de depósitos vista y ahorro (16,1 y 22,6 por ciento, respectivamente). Por tipo de instituciones, crecieron principalmente los saldos de las Empresas Financieras (56,5 por ciento), Cajas Municipales (19,2 por ciento) y la Banca Múltiple (6,9 por ciento).

Ayacucho: Depósitos (Saldos a fin de periodo)

	Saldos en millones de nuevos soles		Tasa de crecimiento (%)	
	Ago-15	Set-15	Mes	12 Meses
Banco de la Nación	348	344	-1,2	13,7
Banca Múltiple	300	307	2,4	16,9
Instituciones No Bancarias	151	150	-0,9	6,9
Financieras	8	8	5,4	56,5
Cajas Municipales	98	101	2,9	19,2
Cajas Rurales	45	40	-10,4	-19,2
TOTAL	799	800	0,2	13,5
Vista	299	302	0,9	16,1
Ahorro	343	345	0,6	22,6
A plazo	157	154	-2,1	-6,3
MN	711	715	0,6	12,4
ME	88	85	-3,1	23,3
ME (Mill. US\$)	30	29	-3,1	23,3

Fuente: SBS y AFP.

Elaboración: BCRP, Sucursal Huancayo. Departamento de Estudios Económicos.

Ayacucho: Crecimiento de los depósitos (Var.% nominal con respecto a similar mes del año anterior)

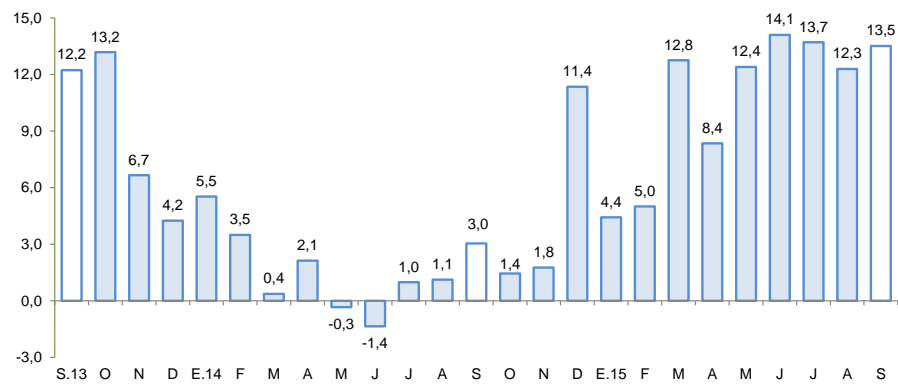

Fuente: SBS.

La inversión pública cayó 28,0 por ciento en setiembre, aunque creció en 21,0 por ciento en el periodo acumulado de enero a setiembre, asociado principalmente a la mayor ejecución del Gobierno Nacional y Regional.

Inversión pública 1/ 2/ (En millones de nuevos soles)

	Setiembre			Enero - Setiembre		
	2 014	2 015	Var %real	2 014	2 015	Var %real
Gobierno Nacional	46,8	35,9	-26,5	252,6	390,9	49,7
Gobierno Regional	12,1	22,5	77,9	217,4	319,4	42,1
Gobiernos locales	59,5	30,2	-51,4	342,8	305,9	-13,7
Inversión Pública	118,4	88,6	-28,0	812,8	1 016,2	21,0

1/ Información actualizada al 31 de octubre.

2/ Comprende la adquisición de activos no financieros.

Fuente: Ministerio de Economía y Finanzas.

Elaboración: BCRP, Sucursal Huancayo. Departamento de Estudios Económicos.

Crecimiento de la inversión pública (Var.% real con respecto a similar mes del año anterior)

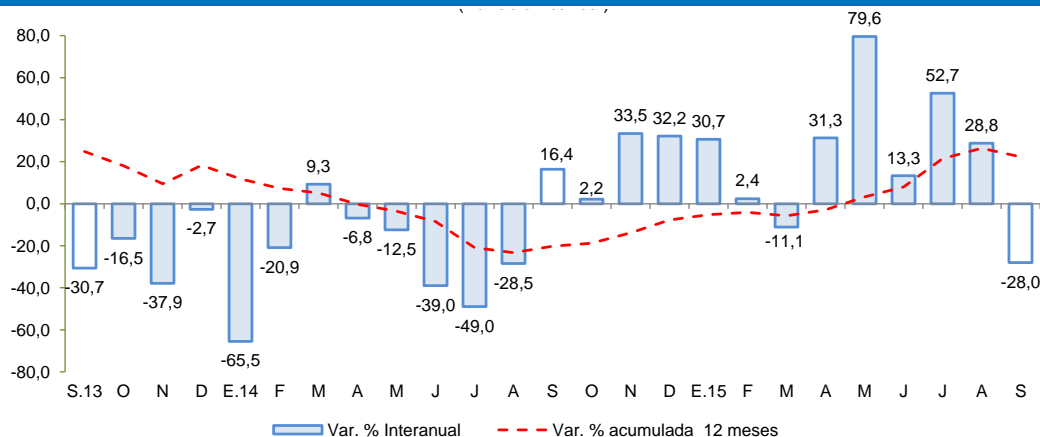

Fuente: MEF

- La **inversión pública** en los tres niveles de gobierno totalizó en setiembre S/. 88,6 millones, menor en 28,0 por ciento respecto de setiembre del año pasado. Al respecto, la contracción se observó a nivel del Gobierno Nacional (-26,5 por ciento) y de los municipios (-51,4 por ciento). De otro lado, en lo que va del año, la inversión pública sumó S/. 1 016,2 millones, mayor en 21,0 por ciento respecto a igual lapso del año pasado, ante el crecimiento observado en el Gobierno Nacional (49,7 por ciento) y Regional (42,1 por ciento).
- Cabe precisar que, la inversión se orientó principalmente a Transporte, Salud, Educación y Agropecuario, los que en conjunto representaron el 75,5 por ciento del total. Por nivel de gobierno, el mayor desembolso en inversiones fue realizado por el Gobierno Nacional con una participación de 38,5 por ciento de participación.
- Entre los **principales proyectos** de inversión pública que se vienen ejecutando destacan: Rehabilitación y mejoramiento de la carretera Quinua – San Francisco, con un presupuesto de S/. 168,3 millones; Mejoramiento de la capacidad resolutive del Hospital Miguel Ángel Mariscal Llerena con un presupuesto de S/. 141,9 millones para el 2015 a cargo del Gobierno Regional de Ayacucho; Rehabilitación y mejoramiento de la carretera Abra Toccto - Vilcashuamán, tramo: Condorcocha – Vilcashuamán con un presupuesto de S/. 70,8 millones; Instalación de la banda ancha para la conectividad integral y el desarrollo social de la región Ayacucho, con un presupuesto de S/. 68,1 millones para el 2015; y Rehabilitación y mejoramiento de la carretera Imperial – Mayocc - Ayacucho tramo Mayocc – Huanta, cuyo costo total es de S/. 135,8 millones y el presupuesto considerado para el 2015 fue S/. 41,6 millones. También a cargo del Ministerio de Transportes y Comunicaciones.