



Ayacucho: Síntesis de Actividad Económica - Agosto 2015 -

**Departamento de Estudios Económicos
Sucursal Huancayo**

Lunes, 30 de noviembre de 2015

El Banco Central de Reserva del Perú (BCRP) ha considerado presentar un conjunto de indicadores sectoriales de actividad económica con la finalidad de poder realizar el seguimiento del desempeño de la economía departamental. Para el sector real, se ha utilizado el Valor Bruto de Producción a precios del año 2007 para los sectores disponibles. Cabe señalar que a partir de enero 2014, el Instituto Nacional de Estadística (INEI) ha realizado el cambio de año base (de 1994 a 2007) para la construcción del Producto Bruto Interno (PBI) nacional, estando en elaboración la desagregación departamental. En la medida que se publique referida información, el BCRP volvería a elaborar para cada departamento un indicador agregado de actividad económica.

Durante agosto, la actividad primaria mostró resultados mixtos al crecer la parte agropecuaria (0,7 por ciento) y contraerse la minería (-13,4 por ciento).

Actividad Primaria

- El **sector agropecuario** creció 0,7 por ciento interanual en agosto, debido a la mayor producción de cacao (29,8 por ciento), café (197,0 por ciento), frijol grano seco (29,5 por ciento), arveja grano verde (20,3 por ciento), carne de vacuno (1,5 por ciento) y leche de vacuno (7,2 por ciento). En el acumulado de enero - agosto, el sector se expandió en 0,3 por ciento por la mayor producción agrícola (2,0 por ciento), principalmente en quinua (41,8 por ciento), café (69,5 por ciento) y cacao (1,5 por ciento).
- La **actividad minera** cayó 13,4 por ciento en agosto, por la menor extracción de metales preciosos como oro (-22,5 por ciento) y plata (-11,0 por ciento). Dicho comportamiento, también incidió en el resultado acumulado del sector, mostrando una disminución de 21,1 por ciento.

Crecimiento de la producción agropecuaria 1/

(Var.% real respecto a similar mes del año anterior)

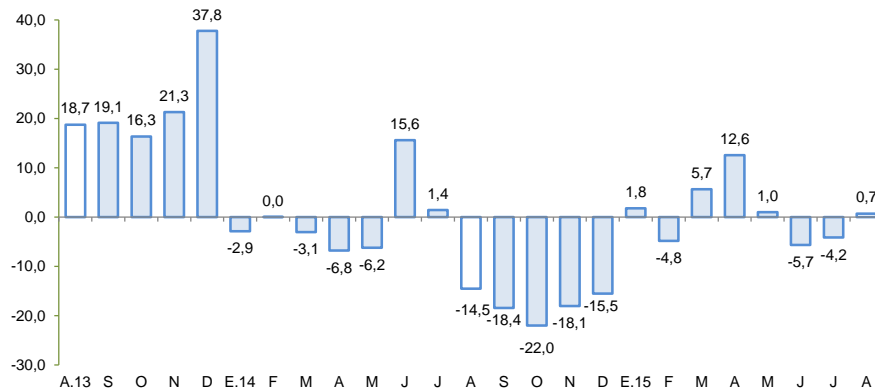

1/ A precios de 2007

Fuente: Ministerio de Agricultura y Riego

Crecimiento de la producción minera 1/

(Var.% real respecto a similar mes del año anterior)

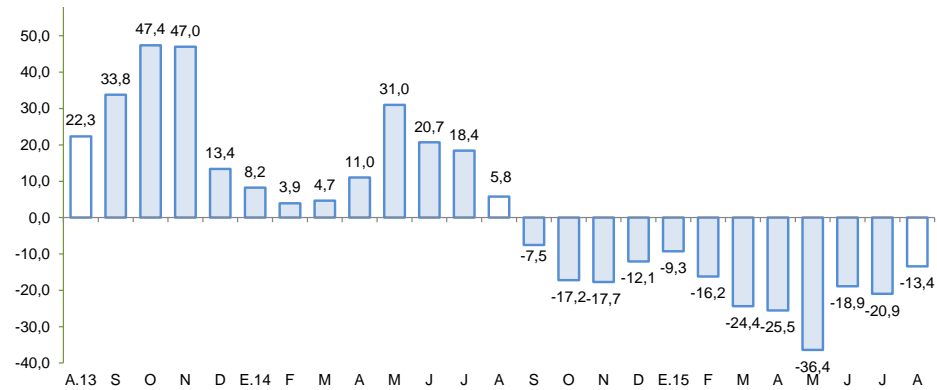

1/ A precios de 2007

Fuente: MINEM

En agosto, crecieron los arribos a establecimientos de hospedaje (4,8 por ciento), los despachos de cemento (0,1 por ciento), el empleo formal urbano (2,5 por ciento), el crédito directo total (11,5 por ciento) y la inversión pública (28,8 por ciento).

- Los **despachos de cemento** crecieron 0,1 por ciento con relación a agosto de 2014, debido a la recuperación de la inversión pública a nivel del Gobierno Nacional y Regional.
- Los **arribos a los establecimientos de hospedaje** crecieron en el mes en 4,8 por ciento, por la mayor afluencia de turistas nacionales (5,6 por ciento).
- El **empleo formal** en las empresas de más de 10 trabajadores en la ciudad de Ayacucho aumentó en 2,5 por ciento en agosto, debido a la mayor contratación de trabajadores en las actividades como la industria manufacturera (64,5 por ciento) y, transporte, almacenes y comunicaciones (7,7 por ciento).
- El **crédito directo total** en la región (S/. 1 014 millones) creció en 11,5 por ciento, en términos nominales, con relación a agosto de 2014. Los **créditos de consumo e hipotecario** registraron crecimientos de 11,4 y 18,9 por ciento respectivamente.
- Por su parte, la **inversión pública** (S/. 115,0 millones) aumentó 28,8 por ciento ante la mayor ejecución a nivel del Gobierno Nacional y Regional. En cuanto a los proyectos de inversión pública con mayor desembolso en el mes, destacaron: Rehabilitación y mejoramiento de la carretera Quinua - San Francisco (S/. 23,3 millones); Mejoramiento de la capacidad resolutive del Hospital Regional Miguel Ángel Mariscal Llerena de Ayacucho (S/. 9,7 millones); Rehabilitación y mejoramiento de la carretera Abra Toccto - Vilcashuamán, tramo: Condorcocha – Vilcashuamán (S/. 4,2 millones); Rehabilitación y mejoramiento de la carretera Imperial – Mayocc - Ayacucho tramo Mayocc - Huanta (S/. 3,6 millones); y Mejoramiento de la prestación de servicios educativos del nivel primaria y secundaria de la I.E. Nuestra Señora de las Mercedes (S/. 2,8 millones).

Otros indicadores de actividad económica

(Variación % respecto a similar mes del año anterior)

| | Mar. 15 | Abr. 15 | May.15 | Jun.15 | Jul.15 | Ago.15 |
|--------------------------------------|---------|---------|--------|--------|--------|--------|
| Despachos de cemento 1/ | ↓ -2,4 | ↑ 7,0 | ↓ -2,7 | ↑ 16,2 | ↑ 9,0 | ↑ 0,1 |
| Arribos a los establec. de hospedaje | ↑ 1,2 | ↓ -4,4 | ↑ 9,2 | ↑ 20,4 | ↑ 2,8 | ↑ 4,8 |
| Empleo formal urbano 2/ | ↑ 6,1 | ↑ 3,1 | ↑ 4,1 | ↑ 3,5 | ↑ 4,3 | ↑ 2,5 |
| Crédito total 3/ | ↑ 15,4 | ↑ 14,8 | ↑ 14,6 | ↑ 11,6 | ↑ 11,3 | ↑ 11,5 |
| Crédito de consumo 3/ | ↑ 12,1 | ↑ 11,2 | ↑ 11,0 | ↑ 10,5 | ↑ 11,0 | ↑ 11,4 |
| Crédito hipotecario 3/ | ↑ 23,8 | ↑ 24,0 | ↑ 23,5 | ↑ 20,1 | ↑ 16,9 | ↑ 18,9 |
| Inversión pública 1/ | ↓ -11,1 | ↑ 31,3 | ↑ 79,6 | ↑ 13,3 | ↑ 52,7 | ↑ 28,8 |

1/ En términos reales.

2/ En empresas de 10 a más trabajadores situadas en la ciudad de Ayacucho.

3/ En términos nominales.

Fuentes: BCRP - Sucursal Huancayo, UNACEM, MINCETUR, MTPE, SBS y MEF.

Los proyectos de inversión previstos en los sectores minero y energético suman un total superior a los US\$ 2 230 millones. Además se cuenta con 6 proyectos en exploración minera vigente.

- En **minería**, la empresa **Minera Suyamarca**, cuenta ya con EIA aprobado, y espera iniciar operaciones de su **Proyecto Inmaculada**, en las provincias de Parinacochas y Paúcar del Sara Sara. La explotación de la mina se iniciaría el próximo año, predominando la producción de oro y plata, proyectándose una producción de 124 mil onzas de oro y 4,2 millones de onzas de plata. La inversión involucrada sería de **US\$ 370 millones**. De otro lado, se cuenta con seis proyectos mineros en exploración, con autorización vigente del Ministerio de Energía y Minas como Kimsa Orcco de la empresa Lacona South América SAC; Pilarica (Fresnillo Perú SAC); Sami Fase I (Minera Anaconda Perú SA); Huiniccasa y Mila (Compañía de Exploraciones Orión SAC) y Ccorisayhua (Zamin Perú Gold SAC).
- En **hidrocarburos**, con una inversión de **US\$ 380 millones** la empresa **Transportadora de Gas del Perú** construirá una planta compresora de gas natural en la selva del Vraem y se pondría en funcionamiento en marzo de 2016.

El sector agropecuario creció 0,7 por ciento interanual en agosto, debido a la mayor producción de cacao (29,8 por ciento), café (197,0 por ciento), frijól grano seco (29,5 por ciento), arveja grano verde (20,3 por ciento) y, carne y leche de vacuno (1,5 y 7,2 por ciento, respectivamente).

Producción de principales productos agropecuarios 1/

(En toneladas)

| Subsectores | Estructura Porcentual 2013 2/ | Agosto | | | Enero - Agosto | | | | |
|--|-------------------------------------|--------|--------|--------------|-----------------------------------|---------|---------|-------------|-----------------------------------|
| | | 2014 | 2015 | Var.% | Contribución al crecimiento 3/ | 2014 | 2015 | Var.% | Contribución al crecimiento 3/ |
| AGRICOLA | 60,2 | | | -1,5 | -0,5 | | | 2,0 | 1,4 |
| Orientada al mercado externo y agroindustria 2/ | 11,4 | | | 51,9 | 6,0 | | | 23,4 | 2,5 |
| Cacao | 5,3 | 410 | 532 | 29,8 | 2,4 | 4 810 | 4 883 | 1,5 | 0,1 |
| Café | 3,6 | 100 | 297 | 197,0 | 3,7 | 2 249 | 3 812 | 69,5 | 1,5 |
| Palta | 1,1 | 258 | 252 | -2,3 | 0,0 | 4 212 | 4 105 | -2,5 | 0,0 |
| Quinua | 1,0 | 15 | 3 | -80,0 | -0,1 | 10 095 | 14 319 | 41,8 | 1,0 |
| Orientado al mercado interno 2/ | 48,8 | | | -29,4 | -6,5 | | | -1,9 | -1,1 |
| Papa | 22,1 | 1 147 | 699 | -39,1 | -0,8 | 323 530 | 316 515 | -2,2 | -0,6 |
| Alfalfa | 5,3 | 12 563 | 12 214 | -2,8 | -0,2 | 136 633 | 135 684 | -0,7 | 0,0 |
| Maíz amiláceo | 3,6 | 83 | 0 | -100,0 | -0,4 | 21 241 | 20 080 | -5,5 | -0,3 |
| Cebada grano | 1,7 | 1 121 | 272 | -75,7 | -2,1 | 16 542 | 17 058 | 3,1 | 0,1 |
| Trigo | 1,6 | 891 | 129 | -85,5 | -2,5 | 11 715 | 12 461 | 6,4 | 0,1 |
| Tuna | 1,3 | 76 | 42 | -44,7 | -0,1 | 14 923 | 14 995 | 0,5 | 0,0 |
| Haba grano seco | 1,3 | 54 | 0 | -100,0 | -0,2 | 7 447 | 7 307 | -1,9 | 0,0 |
| Maíz choclo | 1,2 | 43 | 0 | -100,0 | -0,1 | 11 674 | 12 017 | 2,9 | 0,0 |
| Arveja grano seco | 1,1 | 3 | 0 | -100,0 | -2,9 | 4 426 | 4 472 | 1,0 | 0,0 |
| Olluco | 1,0 | 0 | 0 | - | 0,0 | 12 959 | 13 302 | 2,6 | 0,0 |
| Frijol grano seco | 0,8 | 61 | 79 | 29,5 | 0,2 | 2 275 | 2 401 | 5,5 | 0,1 |
| Arveja grano verde | 0,7 | 118 | 142 | 20,3 | 0,1 | 4 282 | 3 584 | -16,3 | -0,1 |
| PECUARIO | 39,8 | | | 1,8 | 1,2 | | | -3,6 | -1,1 |
| Carne de Vacuno 4/ | 15,6 | 1 091 | 1 107 | 1,5 | 0,4 | 8 177 | 8 023 | -1,9 | -0,2 |
| Leche Vacuno | 7,1 | 2 360 | 2 529 | 7,2 | 0,6 | 47 411 | 42 595 | -10,2 | -0,8 |
| Carne de Ovino 4/ | 3,7 | 178 | 169 | -4,8 | -0,3 | 1 315 | 1 290 | -1,9 | 0,0 |
| Carne de Porcino 4/ | 2,9 | 207 | 204 | -1,3 | 0,0 | 1 570 | 1 566 | -0,2 | 0,0 |
| SECTOR AGROPECUARIO | 100,0 | | | 0,7 | 0,7 | | | 0,3 | 0,3 |

1/ Cifras preliminares.

2/ A precios de 2007.

3/ En base a la estructura de similar periodo de 2014.

4/ Peso neto.

Fuente: Ministerio de Agricultura y Riego.

Elaboración: BCRP, Sucursal Huancayo. Departamento de Estudios Económicos.

- La contracción de 1,5 por ciento del **subsector agrícola**, obedeció a la menor producción orientada al mercado interno (-29,4 por ciento), como papa (-39,1 por ciento), cebada grano (-75,7 por ciento), trigo (-85,5 por ciento) y maíz amiláceo (-100,0 por ciento), siendo explicado en todos los casos por las menores siembras durante campaña chica. De otro lado, creció la producción para el mercado externo y agroindustria (51,9 por ciento), en cultivos como cacao (29,8 por ciento) y café (197,0 por ciento). Con relación al resultado acumulado, el subsector agrícola creció 2,0 por ciento, destacando la producción de café (69,5 por ciento) por recuperación de las plantaciones luego de que fueran afectada por la "roya"; quinua (41,8 por ciento) ante los mejores precios en chacra, motivado por la mayor demanda externa; y frijól grano seco (5,5 por ciento) explicado por la demanda interna casi asegurada, puesto que la producción de la costa se orienta principalmente al mercado externo.
- La **producción pecuaria** tuvo una expansión de 1,8 por ciento, explicado por la paulatina recuperación de la producción de carne y leche de vacuno (1,5 y 7,2 por ciento, respectivamente), luego de que en meses anteriores se afectara por lluvias extemporáneas, frío intenso y nevadas en algunas zonas, hecho que incidió en una mayor mortalidad, disminución del peso de los animales y escasez de pastos naturales. Es de mencionar que estas anomalías climáticas se evidencian en el resultado acumulado del sub sector, el cual se contrajo en 3,6 por ciento.

En agosto, la producción minera disminuyó 13,4 por ciento interanual, por la menor extracción de oro (-22,5 por ciento), plata (-11,0 por ciento) y plomo (-11,4 por ciento).

Producción Minera 1/

(Var. % real respecto al mismo periodo del año anterior)

| Mineral | Estructura Porcentual 2013, 2/ | Agosto | | | Enero - Agosto | | | | |
|--------------------------|--------------------------------|---------|---------|--------------|-----------------|-----------|-----------|--------------|-----------------|
| | | 2014 | 2015 | Var.% | Contribución 3/ | 2014 | 2015 | Var.% | Contribución 3/ |
| Oro (Onzas troy) | 49,0 | 27 280 | 21 145 | -22,5 | -11,0 | 224 578 | 156 116 | -30,5 | -14,8 |
| Plata (Onzas troy) | 25,9 | 717 579 | 638 441 | -11,0 | -2,5 | 6 404 838 | 5 019 734 | -21,6 | -5,4 |
| Zinc (TMF) | 20,8 | 4 036 | 4 134 | 2,4 | 0,6 | 31 236 | 30 651 | -1,9 | -0,4 |
| Plomo (TMF) | 3,5 | 985 | 873 | -11,4 | -0,5 | 7 637 | 7 025 | -8,0 | -0,3 |
| Cobre (TMF) | 0,7 | 31 | 32 | 4,2 | 0,0 | 338 | 220 | -34,8 | -0,2 |
| SECTOR MINERÍA 2/ | 100,0 | | | -13,4 | -13,4 | | | -21,1 | -21,1 |

1/ Cifras preliminares.

2/ A precios de 2007.

3/ En base a la estructura porcentual de similar periodo de 2014.

Fuente: Ministerio de Energía y Minas.

- La **producción minera** cayó 13,4 por ciento en agosto, debido a la menor producción de metales preciosos como oro (-22,5 por ciento) y plata (-11,0 por ciento), además de plomo (-11,4 por ciento).

- El **precio promedio del oro** en agosto fue US\$/oz.tr. 1 118,3; menor en 1,1 por ciento respecto del mes anterior. La disminución se sustentó en una menor exposición de los inversores por temor a un mayor retroceso en los precios, mientras que la depreciación del dólar atenuó parcialmente la caída.

Crecimiento de la producción minera 1/

(Var.% real respecto a similar mes del año anterior)

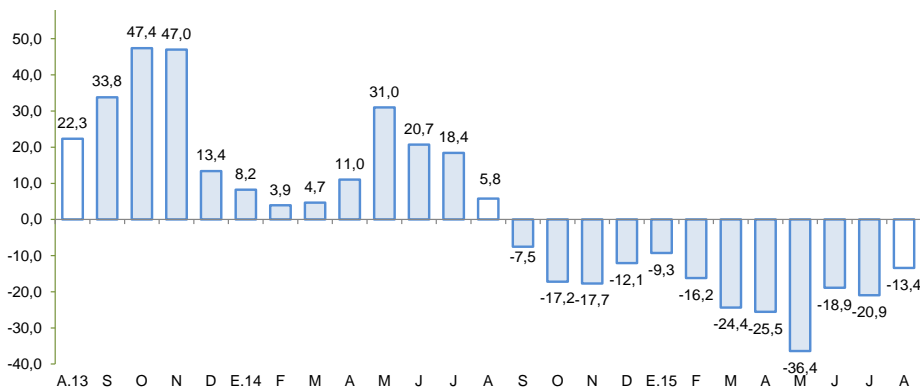

1/ A precios de 2007

Fuente: MINEM

Cotización internacional de oro

(US\$/oz.tr. promedio mensual – London Metal Exchange)

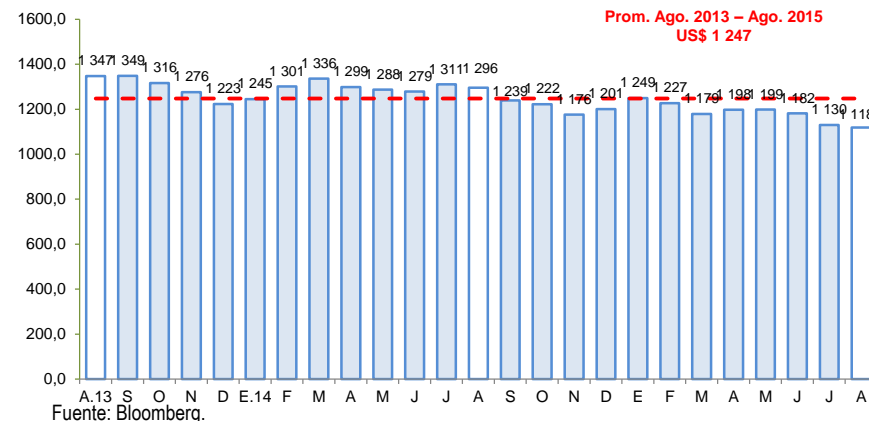

Fuente: Bloomberg.



Los despachos de cemento crecieron 0,1 por ciento en junio impulsado por la mayor inversión pública (Gobierno Nacional y Regional).

Despachos de cemento

(Var.% con respecto a similar mes del año anterior)

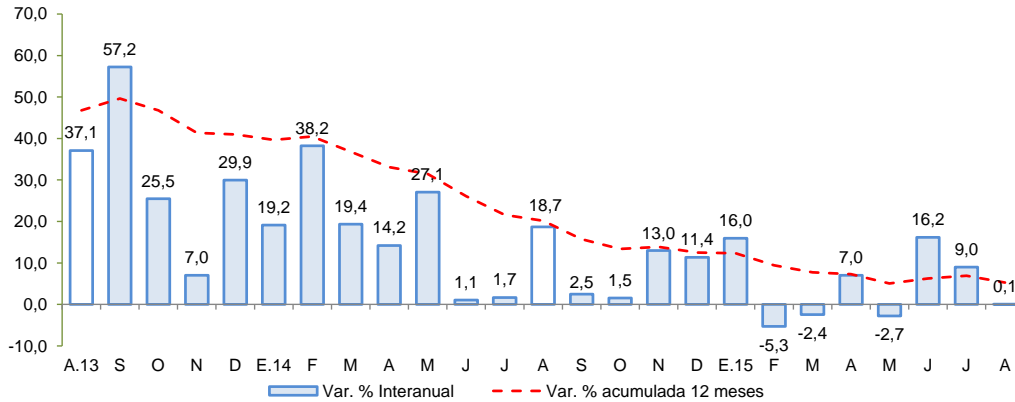

Fuente: UNACEM S.A.A

- En agosto, los **despachos de cemento** crecieron 0,1 por ciento interanual, debido a la recuperación de la inversión pública a nivel del Gobierno Nacional y Regional, puesto que los municipios aún no alcanzan los niveles de inversión observados el año pasado. De otro lado, en lo que va del año se incrementó en 4,4 por ciento, sostenido en el desarrollo de algunas obras de envergadura, no obstante las tasas de crecimiento se han venido moderando desde mediados de 2013.

El empleo formal en las empresas de más de 10 trabajadores en la ciudad de Ayacucho aumentó 2,5 por ciento en julio.

Ciudad de Ayacucho: Índice mensual de empleo en empresas privadas formales de 10 a más trabajadores 1/ (Octubre 2010 = 100)

| | Agosto | | | Enero - Agosto | | |
|--|--------------|--------------|------------|----------------|--------------|------------|
| | 2014 | 2015 | Var.% | 2014 | 2015 | Var.% |
| Extractiva 2/ | - | - | - | - | - | - |
| Industria manufacturera | 108,3 | 178,2 | 64,5 | 121,4 | 135,4 | 11,6 |
| Comercio | 134,6 | 141,3 | 5,0 | 138,2 | 148,4 | 7,4 |
| Transporte, almacenes y comunicaciones | 125,6 | 135,2 | 7,7 | 110,6 | 135,2 | 22,3 |
| Servicios 3/ | 103,2 | 102,9 | -0,4 | 100,8 | 101,6 | 0,8 |
| Total | 108,0 | 110,7 | 2,5 | 106,0 | 109,5 | 3,3 |

Nota: La Información correspondiente al primer día de cada mes.

1/ Cifras preliminares.

2/ Conformada por las subramas agricultura, pesca y minería.

3/ Conformada por las subramas servicios prestados a empresas, restaurantes y hoteles, establecimientos financieros, enseñanza, servicios sociales y comunales; y electricidad, gas y agua.

Fuente: MTPE - Encuesta Nacional de Variación del Empleo (ENVME).

Elaboración: BCRP, Sucursal Huancayo. Departamento de Estudios Económicos.

- El **empleo** en la ciudad de Ayacucho, en empresas privadas formales de 10 a más trabajadores, aumentó 2,5 por ciento en agosto, y en 3,3 por ciento en lo que va año. La expansión en el mes, se explicó por la mayor captación en todas las actividades, a excepción de los servicios, destacando la industria manufacturera (64,5 por ciento) y transporte, almacenes y comunicaciones (7,7 por ciento). Con relación al periodo acumulado, el incremento se sustentó en la mayor demanda laboral en las actividades de comercio (7,4 por ciento) y, transporte, almacenes y comunicaciones (22,3 por ciento).

Ciudad de Ayacucho: Crecimiento del empleo formal urbano (Var.% con respecto a similar mes del año anterior)

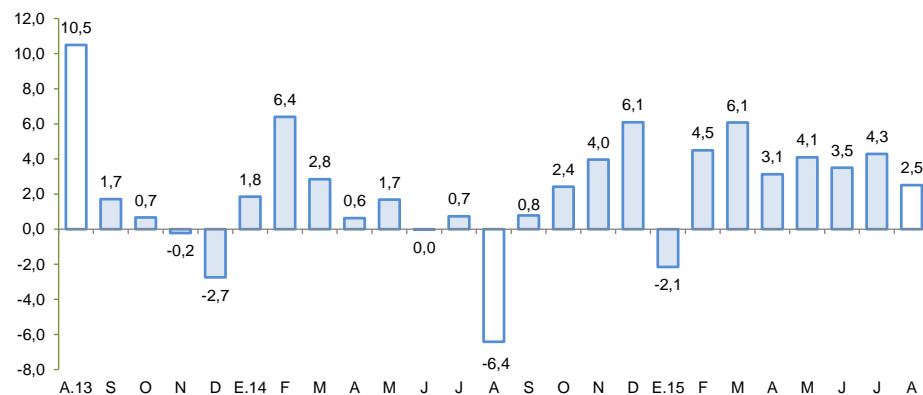

Fuente: MINTRA.

En agosto, el crédito directo total en la región (S/. 1 014 millones) creció 11,5 por ciento con respecto a igual mes del 2014, y en 0,8 por ciento con relación al mes previo. En términos interanuales, los créditos de consumo e hipotecario registraron crecimientos de 11,4 y 18,9 por ciento respectivamente.

Ayacucho: Crédito Directo (Saldos a fin de periodo)

| | Saldos en millones de nuevos soles | | Tasa de crecimiento (%) | |
|-----------------------------------|------------------------------------|--------------|-------------------------|-------------|
| | Jul-15 | Ago-15 | Mes | 12 Meses |
| Banco de la Nación | 87 | 87 | 0,4 | 9,9 |
| Agrobanco | 39 | 38 | -2,3 | 35,9 |
| Banca Múltiple | 499 | 504 | 0,9 | 26,8 |
| Instituciones No Bancarias | 381 | 385 | 1,0 | -5,0 |
| Financieras | 71 | 72 | 1,4 | -44,4 |
| Cajas Municipales | 243 | 247 | 1,5 | 14,8 |
| Cajas Rurales | 66 | 66 | -1,2 | 9,6 |
| Edpymes | 0 | 1 | 4,5 | -8,3 |
| Arrendamiento Financiero | 0 | 0 | - | - |
| TOTAL | 1 006 | 1 014 | 0,8 | 11,5 |
| Empresas | 684 | 686 | 0,3 | 10,9 |
| Personas | 322 | 328 | 1,8 | 12,7 |
| Consumo | 267 | 271 | 1,5 | 11,4 |
| Hipotecario | 55 | 57 | 3,4 | 18,9 |
| MN | 950 | 962 | 1,2 | 15,3 |
| ME | 56 | 52 | -6,8 | -30,9 |
| ME (Mill. US\$) | 19 | 17 | -6,8 | -30,9 |

Fuente: SBS y AFP.

Elaboración: BCRP, Sucursal Huancayo. Departamento de Estudios Económicos.

- La **morosidad** de julio se situó en 4,7 por ciento, inferior en 0,2 puntos porcentuales respecto a similar mes de 2014. Los mayores ratios se registraron en las Edpymes (13,5 por ciento) y la Banca Múltiple (6,0 por ciento), principalmente en créditos a la micro y pequeña empresa.

Ayacucho: Crecimiento del crédito directo (Var.% nominal con respecto a similar mes del año anterior)

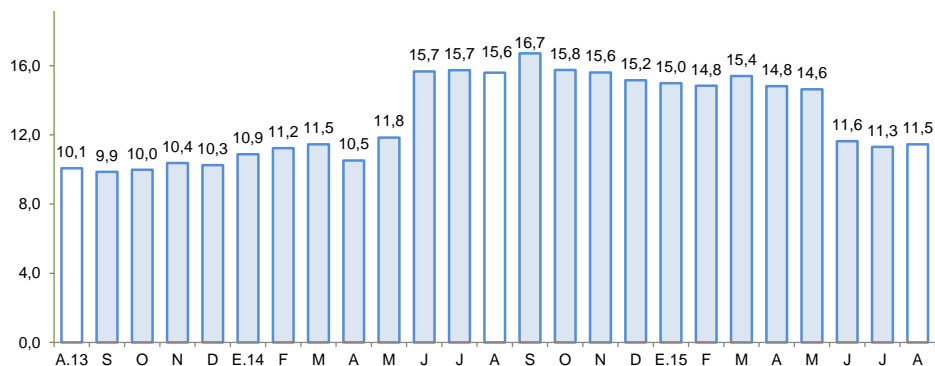

Fuente: SBS.

Ayacucho: Tasa de morosidad 1/ (Porcentaje)

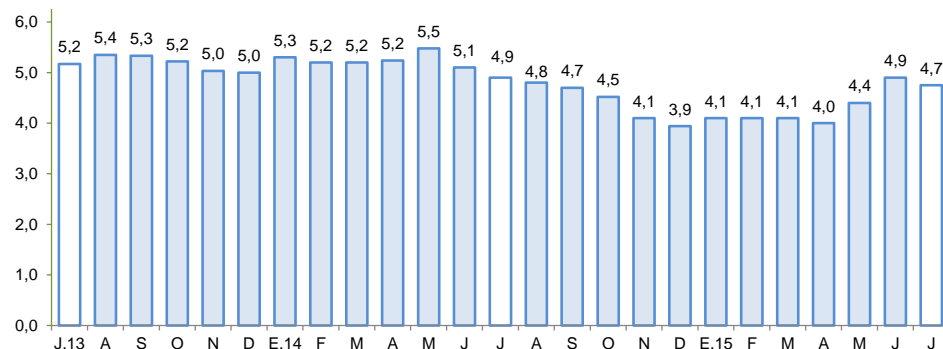

1/ Morosidad = (créditos vencidos + créditos en cobranza judicial) / colocaciones brutas.

Fuente: SBS.

Los depósitos (S/. 799 millones) aumentaron en 12,3 por ciento respecto de agosto de 2014, pero cayó en 0,1 por ciento respecto del mes previo. En el primer caso por la mayor captación en las modalidades de depósitos vista y ahorro (16,1 y 16,7 por ciento, respectivamente). Por tipo de instituciones, crecieron principalmente los saldos de las Empresas Financieras (44,8 por ciento), Cajas Municipales (17,2 por ciento) y la Banca Múltiple (13,8 por ciento).

Ayacucho: Depósitos (Saldos a fin de periodo)

| | Saldos en millones de nuevos soles | | Tasa de crecimiento (%) | |
|-----------------------------------|------------------------------------|------------|-------------------------|-------------|
| | Jul-15 | Ago-15 | Mes | 12 Meses |
| Banco de la Nación | 344 | 348 | 1,2 | 13,6 |
| Banca Múltiple | 309 | 300 | -3,1 | 13,8 |
| Instituciones No Bancarias | 147 | 151 | 3,1 | 6,7 |
| Financieras | 7 | 8 | 16,0 | 44,8 |
| Cajas Municipales | 96 | 98 | 2,6 | 17,2 |
| Cajas Rurales | 44 | 45 | 2,1 | -13,9 |
| TOTAL | 800 | 799 | -0,1 | 12,3 |
| Vista | 301 | 299 | -0,6 | 16,1 |
| Ahorro | 336 | 343 | 1,9 | 16,7 |
| A plazo | 163 | 157 | -3,6 | -2,0 |
| MN | 727 | 711 | -2,2 | 10,2 |
| ME | 73 | 88 | 20,4 | 32,9 |
| ME (Mill. US\$) | 25 | 30 | 20,4 | 32,9 |

Fuente: SBS y AFP.

Elaboración: BCRP, Sucursal Huancayo. Departamento de Estudios Económicos.

Ayacucho: Crecimiento de los depósitos (Var.% nominal con respecto a similar mes del año anterior)

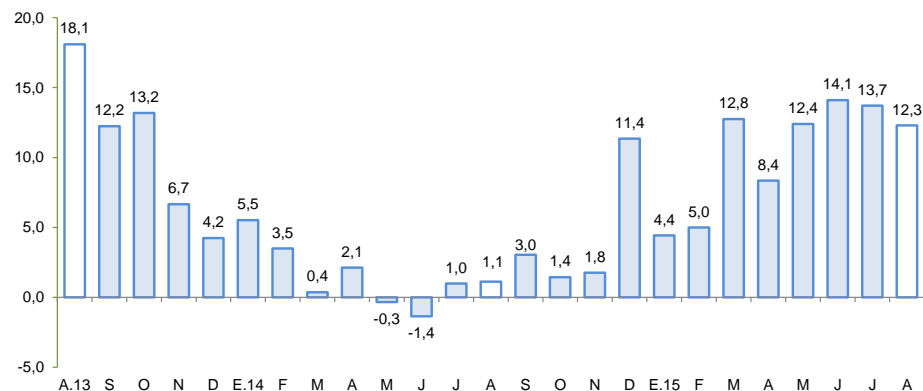

Fuente: SBS.

La inversión pública creció 28,8 por ciento en agosto, y en 29,3 por ciento en el periodo acumulado de enero a agosto, asociado principalmente a la mayor ejecución del Gobierno Nacional y Regional.

Inversión pública 1/ 2/ (En millones de nuevos soles)

| | Agosto | | | Enero - Agosto | | |
|--------------------------|-------------|--------------|-------------|----------------|--------------|-------------|
| | 2 014 | 2 015 | Var %real | 2 014 | 2 015 | Var %real |
| Gobierno Nacional | 26,8 | 51,4 | 83,8 | 205,8 | 355,0 | 67,0 |
| Gobierno Regional | 14,1 | 32,2 | 119,6 | 205,3 | 296,9 | 40,0 |
| Gobiernos locales | 42,7 | 28,3 | -36,5 | 283,3 | 275,8 | -5,8 |
| Inversión Pública | 83,5 | 112,0 | 28,8 | 694,4 | 927,7 | 29,3 |

1/ Información actualizada al 30 de setiembre.

2/ Comprende la adquisición de activos no financieros.

Fuente: Ministerio de Economía y Finanzas.

Elaboración: BCRP, Sucursal Huancayo. Departamento de Estudios Económicos.

Crecimiento de la inversión pública (Var.% real con respecto a similar mes del año anterior)

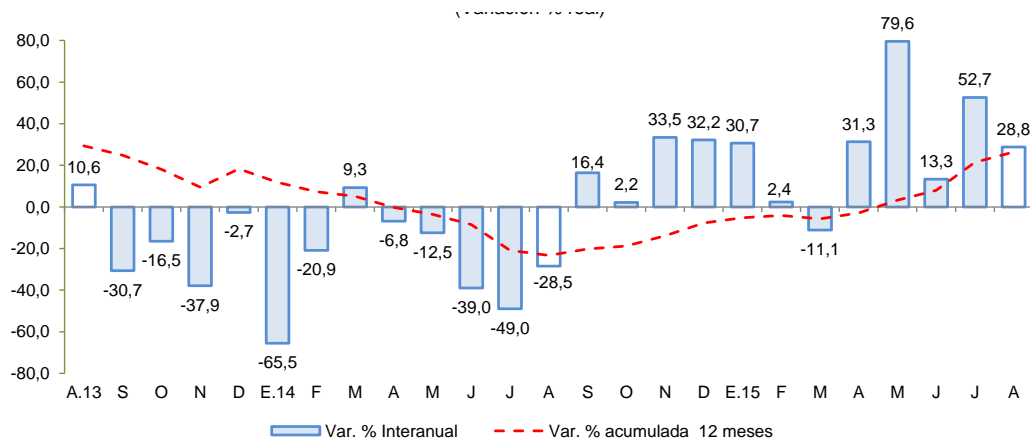

Fuente: MEF

- La **inversión pública** en los tres niveles de gobierno totalizó en agosto S/. 112,0 millones, mayor en 28,8 por ciento respecto de agosto del año pasado. Al respecto, la expansión se observó a nivel del Gobierno Nacional (83,8 por ciento) y Regional (119,6 por ciento). De otro lado, en lo que va del año, la inversión pública sumó S/. 927,7 millones, mayor en 29,3 por ciento respecto a igual lapso del año pasado, ante el crecimiento observado en el Gobierno Nacional (67,0 por ciento) y Regional (40,0 por ciento).
- Cabe precisar que, la inversión se orientó principalmente a Transporte, Salud, Educación y Agropecuario, los que en conjunto representaron el 75,5 por ciento del total. Por nivel de gobierno, el mayor desembolso en inversiones fue realizado por el Gobierno Nacional con una participación de 38,3 por ciento de participación.
- Entre los **principales proyectos** de inversión pública que se vienen ejecutando destacan: Rehabilitación y mejoramiento de la carretera Quinua – San Francisco, con un presupuesto de S/. 167,5 millones; Mejoramiento de la capacidad resolutoria del Hospital Miguel Ángel Mariscal Llerena con un presupuesto de S/. 141,9 millones para el 2015 a cargo del Gobierno Regional de Ayacucho; Rehabilitación y mejoramiento de la carretera Abra Toccto - Vilcashuamán, tramo: Condorcocha – Vilcashuamán con un presupuesto de S/. 70,8 millones; Instalación de la banda ancha para la conectividad integral y el desarrollo social de la región Ayacucho, con un presupuesto de S/. 68,1 millones para el 2015; y Rehabilitación y mejoramiento de la carretera Imperial – Mayocc - Ayacucho tramo Mayocc – Huanta, cuyo costo total es de S/. 135,8 millones y el presupuesto considerado para el 2015 fue S/. 42,3 millones. También a cargo del Ministerio de Transportes y Comunicaciones.