



Ayacucho: Síntesis de Actividad Económica - Julio 2015 -

**Departamento de Estudios Económicos
Sucursal Huancayo**

Lunes, 19 de octubre de 2015

El Banco Central de Reserva del Perú (BCRP) ha considerado presentar un conjunto de indicadores sectoriales de actividad económica con la finalidad de poder realizar el seguimiento del desempeño de la economía departamental. Para el sector real, se ha utilizado el Valor Bruto de Producción a precios del año 2007 para los sectores disponibles. Cabe señalar que a partir de enero 2014, el Instituto Nacional de Estadística (INEI) ha realizado el cambio de año base (de 1994 a 2007) para la construcción del Producto Bruto Interno (PBI) nacional, estando en elaboración la desagregación departamental. En la medida que se publique referida información, el BCRP volvería a elaborar para cada departamento un indicador agregado de actividad económica.

Durante julio, la actividad primaria mostró resultados negativos al caer tanto la parte agropecuaria (-1,3 por ciento) y minera (-20,9 por ciento).

Actividad Primaria

- El **sector agropecuario** cayó en 1,3 por ciento interanual en julio, debido a la menor producción de maíz amiláceo (-52,9 por ciento), haba grano seco (-73,7 por ciento), y carnes de vacuno, ovino y porcino (-13,1; -2,7 y -1,8 por ciento, respectivamente). En el acumulado de enero - julio, el sector se expandió en 0,3 por ciento por la mayor producción agrícola (2,1 por ciento), principalmente en quinua (42,0 por ciento) y café (63,6 por ciento).
- La **actividad minera** se contrajo en 20,9 por ciento en julio, por la menor extracción de metales preciosos como oro (-34,2 por ciento) y plata (-21,0 por ciento). Dicho comportamiento, también incidió en el resultado acumulado del sector, mostrando una disminución de 22,2 por ciento.

Crecimiento de la producción agropecuaria 1/

(Var.% real respecto a similar mes del año anterior)

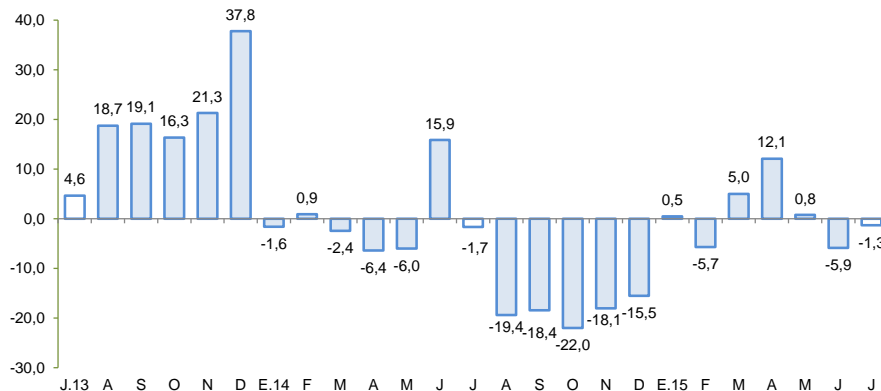

1/ A precios de 2007

Fuente: Ministerio de Agricultura y Riego

Crecimiento de la producción minera 1/

(Var.% real respecto a similar mes del año anterior)

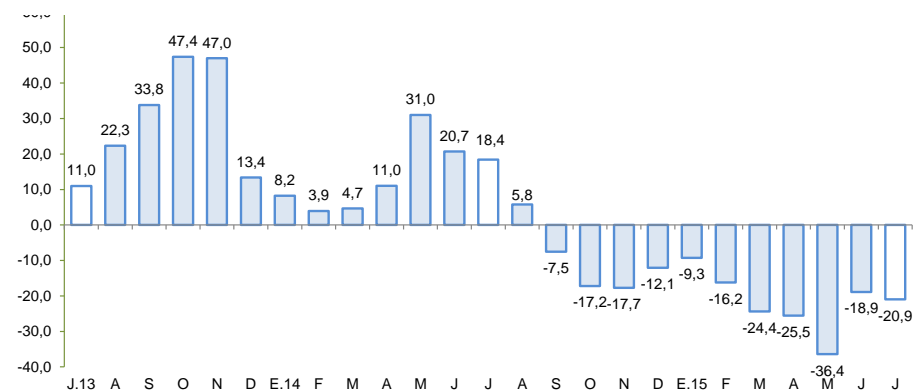

1/ A precios de 2007

Fuente: MINEM

En julio, crecieron los despachos de cemento (1,0 por ciento), el empleo formal urbano (4,3 por ciento), el crédito directo total (11,3 por ciento) y la inversión pública (52,7 por ciento). De otro lado, disminuyeron los arribos a establecimientos de hospedaje (-0,5 por ciento).

- Los **despachos de cemento** crecieron 1,0 por ciento con relación a julio de 2014, debido a la recuperación de la inversión pública a nivel del Gobierno Nacional y Regional.
- Los **arribos a los establecimientos de hospedaje** disminuyeron en el mes en 0,5 por ciento, por la menor afluencia de turistas nacionales (-1,1 por ciento).
- El **empleo formal** en las empresas de más de 10 trabajadores en la ciudad de Ayacucho aumentó en 4,3 por ciento en julio, debido a la mayor contratación de trabajadores en las actividades como la industria manufacturera (42,9 por ciento) y, transporte, almacenes y comunicaciones (16,0 por ciento).
- El **crédito directo total** en la región (S/. 1 006 millones) creció en 11,3 por ciento, en términos nominales, con relación a julio de 2014. Los **créditos de consumo e hipotecario** registraron crecimientos de 11,0 y 16,9 por ciento respectivamente.
- Por su parte, la **inversión pública** (S/. 183,5 millones) aumentó 52,7 por ciento ante la mayor ejecución a nivel del Gobierno Nacional y Regional. En cuanto a los proyectos de inversión pública con mayor desembolso en el mes, destacaron: Rehabilitación y mejoramiento de la carretera Abra Toccto - Vilcashuamán, tramo: Condorcocha – Vilcashuamán (S/. 35,8 millones); Rehabilitación y mejoramiento de la carretera Quinua - San Francisco (S/. 19,8 millones); Instalación del servicio de agua para el sistema de riego Cayrahuire en el centro poblado de Matará en el distrito de Santiago de Paucaray, provincia de Sucre (S/. 5,3 millones); Instalación del servicio de agua del sistema de riego Huaccme, distritos de Colta y Oyolo, provincia de Paucar del Sara Sara (S/. 5,3 millones); e Instalación de los servicios de protección ante crecidas del río Vinchos en los sectores de Casacancha, Anchacc Wasi, San José de Mayobamba, San Luis de Picha y zona urbana de Vinchos, en el distrito de Vinchos, provincia de Huamanga (S/. 5,1 millones).

Otros indicadores de actividad económica

(Variación % respecto a similar mes del año anterior)

	Feb. 15	Mar. 15	Abr. 15	May.15	Jun.15	Jul.15
Despachos de cemento 1/	↓ -5,3	↓ -2,4	↑ 7,0	↓ -2,7	↑ 16,2	↑ 1,0
Arribos a los establec. de hospedaje	↑ 19,3	↑ 1,2	↓ -4,4	↑ 13,1	↑ 21,0	↓ -0,5
Empleo formal urbano 2/	↑ 4,5	↑ 6,1	↑ 3,1	↑ 4,1	↑ 3,5	↑ 4,3
Crédito total 3/	↑ 14,8	↑ 15,4	↑ 14,8	↑ 14,6	↑ 11,6	↑ 11,3
Crédito de consumo 3/	↑ 11,7	↑ 12,1	↑ 11,2	↑ 11,0	↑ 10,5	↑ 11,0
Crédito hipotecario 3/	↑ 30,4	↑ 23,8	↑ 24,0	↑ 23,5	↑ 20,1	↑ 16,9
Inversión pública 1/	↑ 2,4	↓ -11,1	↑ 31,3	↑ 79,6	↑ 13,3	↑ 52,7

1/ En términos reales.

2/ En empresas de 10 a más trabajadores situadas en la ciudad de Ayacucho.

3/ En términos nominales.

Fuentes: BCRP - Sucursal Huancayo, UNACEM, MINCETUR, MTPE, SBS y MEF.

Los proyectos de inversión previstos en los sectores minero y energético suman un total superior a los US\$ 2 230 millones. Además se cuenta con 6 proyectos en exploración minera vigente.

- En **minería**, la empresa **Minera Suyamarca**, cuenta ya con EIA aprobado, y espera iniciar operaciones de su **Proyecto Inmaculada**, en las provincias de Parinacochas y Paúcar del Sara Sara. La explotación de la mina se iniciaría el próximo año, predominando la producción de oro y plata, proyectándose una producción de 124 mil onzas de oro y 4,2 millones de onzas de plata. La inversión involucrada sería de **US\$ 370 millones**. De otro lado, se cuenta con seis proyectos mineros en exploración, con autorización vigente del Ministerio de Energía y Minas como Kimsa Orcco de la empresa Lacona South América SAC; Pilarica (Fresnillo Perú SAC); Sami Fase I (Minera Anaconda Perú SA); Huiniccasa y Mila (Compañía de Exploraciones Orión SAC) y Ccorisayhua (Zamin Perú Gold SAC).
- En **hidrocarburos**, con una inversión de **US\$ 380 millones** la empresa **Transportadora de Gas del Perú** construirá una planta compresora de gas natural en la selva del Vraem y se pondría en funcionamiento en marzo de 2016.

El sector agropecuario cayó 1,3 por ciento interanual en julio, debido a la menor producción de palta (-2,2 por ciento), maíz amiláceo (-52,9 por ciento), maíz cholco (-14,3 por ciento), olluco 8-54,5 (por ciento), carne de vacuno (-13,1 por ciento) y carne de ovino (-2,7 por ciento).

Producción de principales productos agropecuarios 1/

(En toneladas)

Subsectores	Estructura Porcentual 2013 2/	Julio			Enero - Julio						
		2014	2015	Var.%	Contribución al crecimiento 3/		2014	2015	Var.%	Contribución al crecimiento 3/	
AGRÍCOLA	60,2			3,0		1,9			2,1		1,5
Orientada al mercado externo y agroindustria 2/											
Cacao	5,3	993	1 041	4,8	0,5	4 400	4 351	-1,1	-0,1		
Café	3,6	306	741	142,2	3,9	2 149	3 515	63,6	1,4		
Palta	1,1	418	409	-2,2	0,0	3 954	3 853	-2,6	0,0		
Quinua	1,0	242	792	227,3	1,3	10 080	14 315	42,0	1,1		
Orientado al mercado interno 2/	48,8			-7,0		-3,5		-1,4			-0,8
Papa	22,1	21 518	22 370	4,0	0,7	322 383	315 816	-2,0	-0,6		
Alfalfa	5,3	12 043	12 894	7,1	0,2	124 070	123 470	-0,5	0,0		
Maíz amiláceo	3,6	3 371	1 588	-52,9	-4,0	21 158	20 080	-5,1	-0,3		
Cebada grano	1,7	3 755	4 505	20,0	0,9	15 421	16 786	8,9	0,2		
Trigo	1,6	3 780	4 816	27,4	1,6	10 824	12 332	13,9	0,3		
Tuna	1,3	89	37	-58,4	0,0	14 850	14 953	0,7	0,0		
Haba grano seco	1,3	1 744	459	-73,7	-2,7	7 393	7 307	-1,2	0,0		
Maíz choclo	1,2	14	12	-14,3	0,0	11 631	12 017	3,3	0,0		
Arveja grano seco	1,1	464	538	15,9	0,9	4 423	4 472	1,1	0,0		
Olluco	1,0	380	173	-54,5	0,0	12 959	13 302	2,6	0,0		
Frijol grano seco	0,8	129	109	-15,5	-0,1	2 214	2 322	4,9	0,0		
Arveja grano verde	0,7	123	151	22,8	0,0	4 164	3 442	-17,3	-0,1		
PECUARIO	39,8			-9,0		-3,3		-4,3			-1,2
Carne de Vacuno 4/	15,6	1 244	1 082	-13,1	-2,1	7 086	6 916	-2,4	-0,2		
Leche Vacuno	7,1	3 625	3 660	1,0	0,1	45 051	40 066	-11,1	-0,9		
Carne de Ovino 4/	3,7	183	178	-2,7	-0,1	1 138	1 121	-1,4	0,0		
Carne de Porcino 4/	2,9	231	227	-1,8	0,0	1 363	1 362	-0,1	0,0		
SECTOR AGROPECUARIO	100,0			-1,3		-1,3		0,3			0,3

1/ Cifras preliminares.

2/ A precios de 2007.

3/ En base a la estructura de similar periodo de 2014.

4/ Peso neto.

Fuente: Ministerio de Agricultura y Riego.

Elaboración: BCRP, Sucursal Huancayo. Departamento de Estudios Económicos.

- El **subsector agrícola** creció 3,0 por ciento, debido a la mayor producción orientada al mercado externo y agroindustria (40,9 por ciento) toda vez que cayó la destinada al mercado interno (-7,0 por ciento). En el primer grupo, se incrementó la producción de café (142,2 por ciento), cacao (4,8 por ciento) y quinua (227,3 por ciento), siendo en los dos primeros casos explicado por los mayores rendimientos ante la recuperación de la plantaciones, luego de que fueran afectadas por la presencia de algunas plagas; mientras que en quinua se sustentó por los atractivos precios en chacra de la campaña anterior. De otro lado, en cuanto al segundo grupo, la disminución se registró principalmente en maíz amiláceo (-52,9 por ciento) y haba grano seco (-73,7 por ciento), por efecto de factores climáticos negativos de meses anteriores. Del mismo modo, en el acumulado el sub sector creció en 2,1 por ciento, principalmente por la mayor producción de dos cultivos representativos como café (63,6 por ciento) y quinua (42,0 por ciento).

- La **producción pecuaria** tuvo una contracción de 9,0 por ciento y se sustentó en la menor producción de carnes de vacuno, ovino y porcino (-13,1; -2,7 y -1,8 por ciento, respectivamente), en todos los casos se afectó por lluvias extemporáneas, frío intenso y nevadas en algunas zonas, hecho que incidió en una mayor mortalidad, disminución del peso de los animales y escasez de pastos naturales. Es de mencionar que estas anomalías climáticas también afectaron en el resultado acumulado del sub sector, contrayéndose en 4,3 por ciento.

En julio, la producción minera disminuyó 20,9 por ciento interanual, por la menor extracción de oro (-34,2 por ciento), plata (-21,0 por ciento), plomo (-8,7 por ciento) y cobre (-7,4 por ciento).

Producción Minera 1/

(Var. % real respecto al mismo periodo del año anterior)

Mineral	Estructura Porcentual 2013, 2/	Julio			Enero - Julio				
		2014	2015	Var.%	Contribución 3/	2014	2015	Var.%	Contribución 3/
Oro (Onzas troy)	49,0	28 912	19 020	-34,2	-16,7	197 299	134 970	-31,6	-15,3
Plata (Onzas troy)	25,9	802 869	634 171	-21,0	-5,1	5 687 259	4 381 293	-23,0	-5,7
Zinc (TMF)	20,8	3 941	4 192	6,4	1,4	27 200	26 517	-2,5	-0,5
Plomo (TMF)	3,5	1 061	968	-8,7	-0,4	6 652	6 153	-7,5	-0,3
Cobre (TMF)	0,7	33	30	-7,4	-0,0	307	188	-38,7	-0,2
SECTOR MINERÍA 2/	100,0			-20,9	-20,9			-22,2	-22,2

1/ Cifras preliminares.

2/ A precios de 2007.

3/ En base a la estructura porcentual de similar periodo de 2014.

Fuente: Ministerio de Energía y Minas.

- La **producción minera** cayó 20,9 por ciento en julio, debido a la menor producción de metales preciosos como oro (-34,2 por ciento) y plata (-21,0 por ciento), además de cobre (-7,4 por ciento) y plomo (-8,7 por ciento).

- El **precio promedio del oro** en julio fue US\$/oz.tr. 1 130,4; menor en 4,3 por ciento respecto del mes anterior. La disminución se sustentó en una débil demanda física proveniente de Asia y en la apreciación del dólar frente a sus principales contrapartes.

Crecimiento de la producción minera 1/

(Var.% real respecto a similar mes del año anterior)

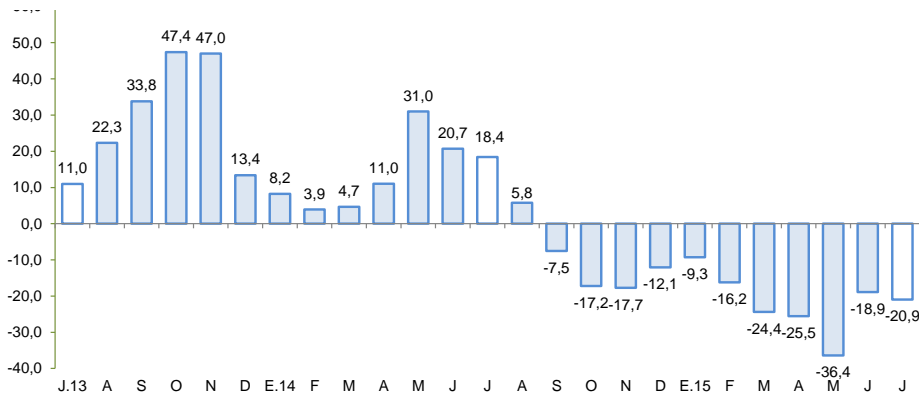

1/ A precios de 2007

Fuente: MINEM

Cotización internacional de oro

(US\$/oz.tr. promedio mensual – London Metal Exchange)

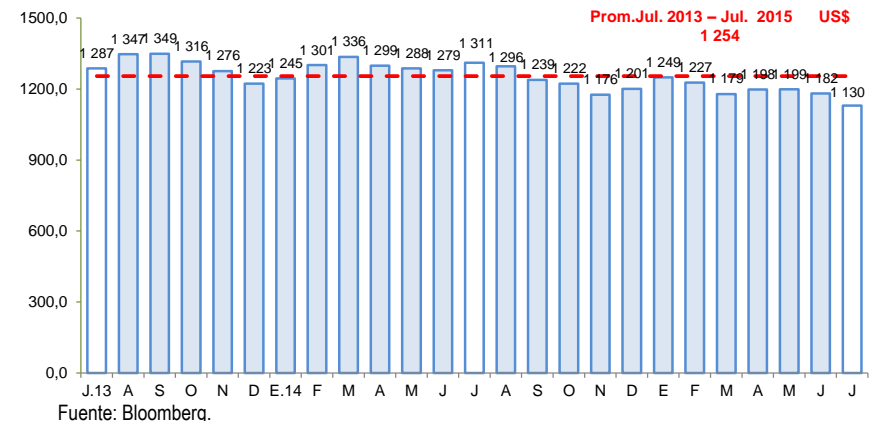

Fuente: Bloomberg.



Los despachos de cemento crecieron 1,0 por ciento en junio impulsado por la mayor inversión pública (Gobierno Nacional y Regional).

Despachos de cemento

(Var.% con respecto a similar mes del año anterior)

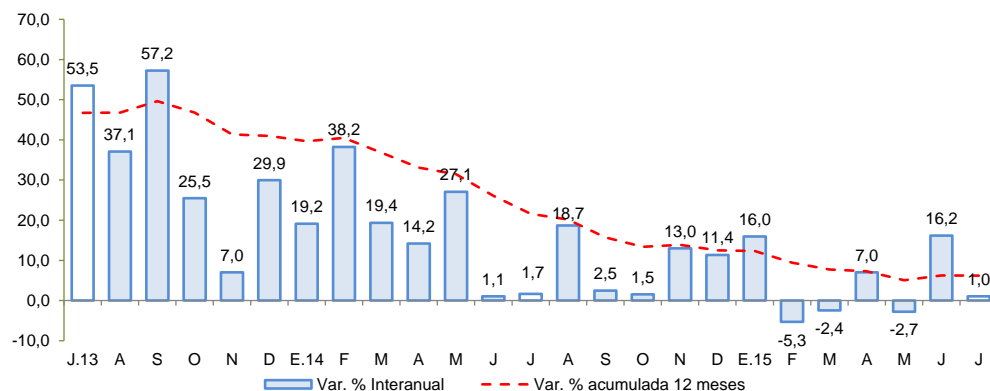

Fuente: UNACEM S.A.A

- En julio, los **despachos de cemento** crecieron 1,0 por ciento interanual, debido a la recuperación de la inversión pública a nivel del Gobierno Nacional y Regional, puesto que los municipios aún no alcanzan los niveles de inversión observados el año pasado. De otro lado, en lo que va del año se incrementó en 4,0 por ciento, sostenido en el desarrollo de algunas obras de envergadura, no obstante las tasas de crecimiento se han venido moderando desde mediados de 2013.

El empleo formal en las empresas de más de 10 trabajadores en la ciudad de Ayacucho aumentó 4,3 por ciento en julio.

Ciudad de Ayacucho: Índice mensual de empleo en empresas privadas formales de 10 a más trabajadores 1/ (Octubre 2010 = 100)

	Julio			Enero - Julio		
	2014	2015	Var.%	2014	2015	Var.%
Extractiva 2/	-	-	-	-	-	-
Industria manufacturera	108,3	154,8	42,9	123,3	129,3	4,9
Comercio	141,2	144,0	2,0	138,7	149,5	7,7
Transporte, almacenes y comunicaciones	114,8	133,2	16,0	108,4	135,2	24,7
Servicios 3/	113,7	117,5	3,3	100,5	101,4	0,9
Total	116,7	121,7	4,3	105,7	109,3	3,4

Nota: La información correspondiente al primer día de cada mes.

1/ Cifras preliminares.

2/ Conformada por las subramas agricultura, pesca y minería.

3/ Conformada por las subramas servicios prestados a empresas, restaurantes y hoteles, establecimientos financieros, enseñanza, servicios sociales y comunales; y electricidad, gas y agua.

Fuente: MTPE - Encuesta Nacional de Variación del Empleo (ENVME).

Elaboración: BCRP, Sucursal Huancayo. Departamento de Estudios Económicos.

- El **empleo** en la ciudad de Ayacucho, en empresas privadas formales de 10 a más trabajadores, aumentó 4,3 por ciento en julio, y en 3,4 por ciento en lo que va año. La expansión en el mes, se explicó por la mayor captación en todas las actividades, destacando la industria manufacturera (42,9 por ciento) y transporte, almacenes y comunicaciones (16,0 por ciento). Con relación al periodo acumulado, el incremento se sustentó en la mayor demanda laboral en las actividades de comercio (7,7 por ciento) y, transporte, almacenes y comunicaciones (24,7 por ciento).

Ciudad de Ayacucho: Crecimiento del empleo formal urbano (Var.% con respecto a similar mes del año anterior)

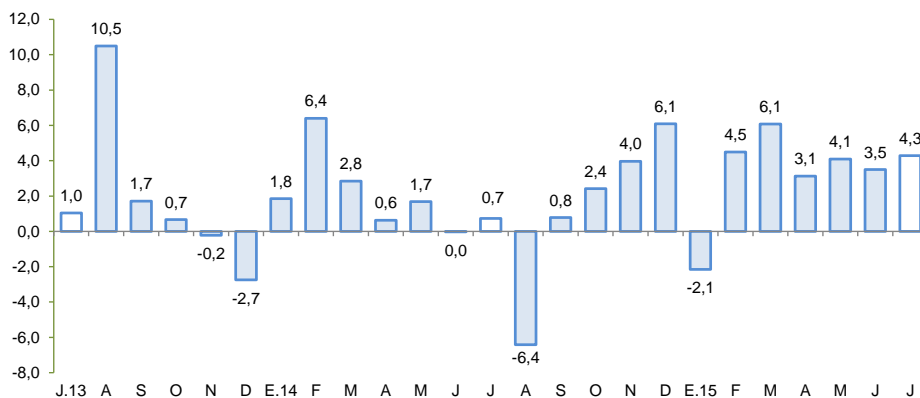

Fuente: MINTRA.

En julio, el crédito directo total en la región (S/. 1 006 millones) creció 11,3 por ciento con respecto a igual mes del 2014, y en 0,5 por ciento con relación al mes previo. En términos interanuales, los créditos de consumo e hipotecario registraron crecimientos de 11,0 y 16,9 por ciento respectivamente.

Ayacucho: Crédito Directo

(Saldos a fin de periodo)

	SalDOS en millones de nuevos soles		Tasa de crecimiento (%)	
	Jun-15	Jul-15	Mes	12 Meses
Banco de la Nación	87	87	0,2	11,3
Agrobanco	40	39	-2,4	39,4
Banca Múltiple	496	499	0,7	25,1
Instituciones No Bancarias	378	381	0,7	-4,5
Financieras	71	71	0,3	-44,3
Cajas Municipales	241	243	0,8	14,8
Cajas Rurales	66	66	0,4	12,9
Edpymes	0	0	6,9	-19,3
Arrendamiento Financiero	0	0	-	-
TOTAL	1 001	1 006	0,5	11,3
Empresas	681	684	0,4	11,0
Personas	320	322	0,7	12,0
Consumo	265	267	0,8	11,0
Hipotecario	55	55	-0,1	16,9
MN	944	950	0,7	15,0
ME	57	56	-1,8	-28,3
ME (Mil. US\$)	19	19	-1,8	-28,3

Fuente: SBS y AFP.

Elaboración: BCRP, Sucursal Huancayo. Departamento de Estudios Económicos.

- La **morosidad** de junio se situó en 4,9 por ciento, inferior en 0,2 puntos porcentuales respecto a similar mes de 2014. Los mayores ratios se registraron en las Edpymes (12,0 por ciento) y la Banca Múltiple (6,2 por ciento), principalmente en créditos a la micro y pequeña empresa.

Ayacucho: Crecimiento del crédito directo

(Var.% nominal con respecto a similar mes del año anterior)

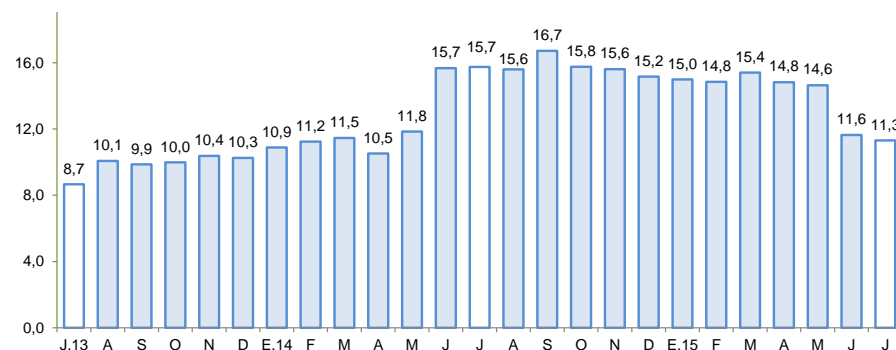

Fuente: SBS.

Ayacucho: Tasa de morosidad 1/

(Porcentaje)

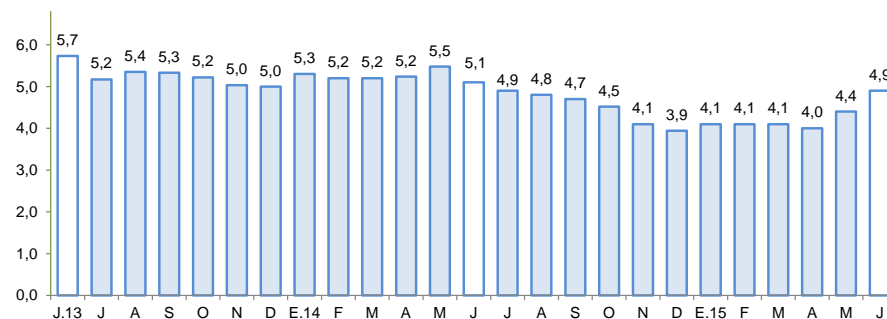

1/ Morosidad = (créditos vencidos + créditos en cobranza judicial) / colocaciones brutas.

Fuente: SBS.

Los depósitos (S/. 800 millones) aumentaron en 13,7 por ciento respecto de julio de 2014, y en 3,2 por ciento respecto del mes previo. En el primer caso por la mayor captación en todas las modalidades de depósitos, como vista, ahorro y plazo (17,4; 15,2 y 4,8 por ciento, respectivamente). Por tipo de instituciones, crecieron principalmente los saldos de las Empresas Financieras (25,3 por ciento) y de la Banca Múltiple (19,7 por ciento).

Ayacucho: Depósitos (SalDOS a fin de periodo)

	SalDOS en millones de nuevos soles		Tasa de crecimiento (%)	
	Jun-15	Jul-15	Mes	12 Meses
Banco de la Nación	340	344	1,1	13,7
Banca Múltiple	292	309	5,9	19,7
Instituciones No Bancarias	143	147	2,5	2,9
Financieras	6	7	16,1	25,3
Cajas Municipales	92	96	4,5	14,7
Cajas Rurales	46	44	-3,1	-17,8
TOTAL	775	800	3,2	13,7
Vista	283	301	6,4	17,4
Ahorro	329	336	2,2	15,2
A plazo	164	163	-0,4	4,8
MN	691	727	5,2	13,9
ME	84	73	-13,4	12,1
ME (Mill. US\$)	28	25	-13,4	12,1

Fuente: SBS y AFP.

Elaboración: BCRP, Sucursal Huancayo. Departamento de Estudios Económicos.

Ayacucho: Crecimiento de los depósitos (Var. % nominal con respecto a similar mes del año anterior)

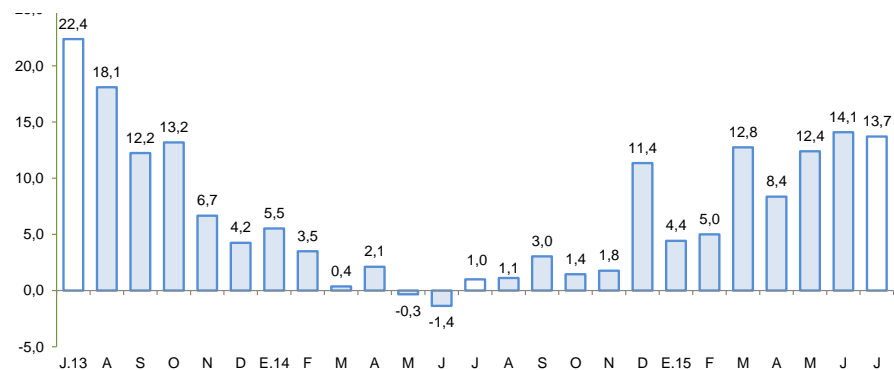

Fuente: SBS.

La inversión pública creció 52,7 por ciento en julio, y en 29,4 por ciento en el periodo acumulado de enero a julio, asociado principalmente a la mayor ejecución del Gobierno Nacional y Regional.

Inversión pública 1/ 2/ (En millones de nuevos soles)

	Julio			Enero - Julio		
	2 014	2 015	Var %real	2 014	2 015	Var %real
Gobierno Nacional	29,5	43,0	40,1	179,0	303,6	64,4
Gobierno Regional	13,9	65,8	356,0	191,3	264,7	34,1
Gobiernos locales	72,7	74,7	-1,1	240,7	247,5	-0,4
Inversión Pública	116,0	183,5	52,7	610,9	815,7	29,4

1/ Información actualizada al 31 de agosto.

2/ Comprende la adquisición de activos no financieros.

Fuente: Ministerio de Economía y Finanzas.

Elaboración: BCRP, Sucursal Huancayo. Departamento de Estudios Económicos.

Crecimiento de la inversión pública (Var.% real con respecto a similar mes del año anterior)

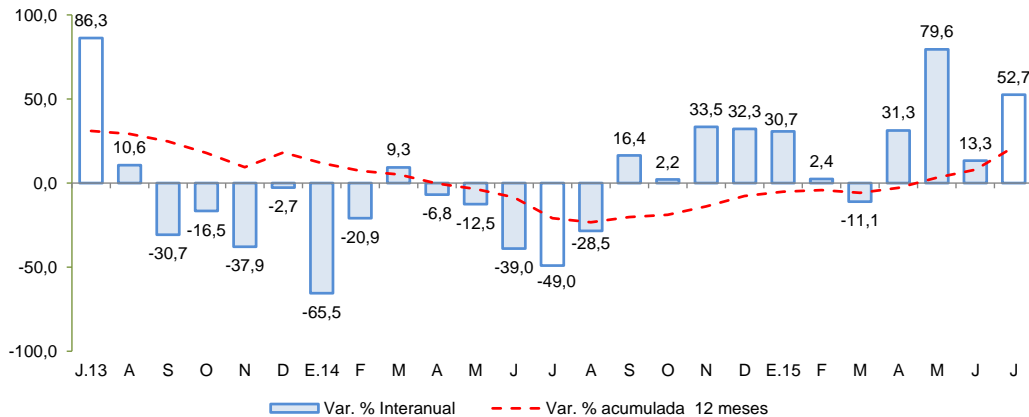

Fuente: MEF

- La **inversión pública** en los tres niveles de gobierno totalizó en julio S/. 183,5 millones, mayor en 52,7 por ciento respecto de julio del año pasado. Al respecto, la expansión se observó a nivel del Gobierno Nacional (40,1 por ciento) y Regional (356,0 por ciento). De otro lado, en lo que va del año, la inversión pública sumó S/. 815,7 millones, mayor en 29,4 por ciento respecto a igual lapso del año pasado, ante el crecimiento observado en el Gobierno Nacional y Regional (64,4 y 34,1 por ciento, respectivamente).
- Cabe precisar que, la inversión se orientó principalmente a Transporte, Salud, Educación y Agropecuario, los que en conjunto representaron el 74,3 por ciento del total. Por nivel de gobierno, el mayor desembolso en inversiones fue realizado por el Gobierno Nacional con una participación de 37,2 por ciento de participación.
- Entre los **principales proyectos** de inversión pública que se vienen ejecutando destacan: Rehabilitación y mejoramiento de la carretera Quinua – San Francisco, con un presupuesto de S/. 164,1 millones; Mejoramiento de la capacidad resolutive del Hospital Miguel Ángel Mariscal Llerena con un presupuesto de S/. 141,9 millones para el 2015 a cargo del Gobierno Regional de Ayacucho; Rehabilitación y mejoramiento de la carretera Abra Toccto - Vilcashuamán, tramo: Condorcocha – Vilcashuamán con un presupuesto de S/. 70,8 millones; Rehabilitación y mejoramiento de la carretera Imperial – Mayocc - Ayacucho tramo Mayocc – Huanta, cuyo costo total es de S/. 135,8 millones y el presupuesto considerado para el 2015 fue de S/. 47,0 millones; e Instalación de la banda ancha para la conectividad integral y el desarrollo social de la región Ayacucho, con un presupuesto de S/. 68,1 millones para el 2015.