



Ayacucho: Síntesis de Actividad Económica - Junio 2015 -

**Departamento de Estudios Económicos
Sucursal Huancayo**

Viernes, 25 de setiembre de 2015

El Banco Central de Reserva del Perú (BCRP) ha considerado presentar un conjunto de indicadores sectoriales de actividad económica con la finalidad de poder realizar el seguimiento del desempeño de la economía departamental. Para el sector real, se ha utilizado el Valor Bruto de Producción a precios del año 2007 para los sectores disponibles. Cabe señalar que a partir de enero 2014, el Instituto Nacional de Estadística (INEI) ha realizado el cambio de año base (de 1994 a 2007) para la construcción del Producto Bruto Interno (PBI) nacional, estando en elaboración la desagregación departamental. En la medida que se publique referida información, el BCRP volvería a elaborar para cada departamento un indicador agregado de actividad económica.

Durante junio, la actividad primaria mostró resultados mixtos. El sector agropecuario creció 1,1 por ciento; mientras que el minero cayó en 36,0 por ciento.

Actividad Primaria

- El **sector agropecuario** se contrajo en 5,9 por ciento interanual en junio, debido a la menor producción de cacao (-3,2 por ciento), palta (-12,9 por ciento), papa (-20,0 por ciento), maíz choclo (-94,3 por ciento), tuna (-50,5 por ciento), leche de vacuno (-4,4 por ciento) y carne de vacuno (-1,0 por ciento). En el acumulado de enero - junio, el sector se expandió en 0,5 por ciento por la mayor producción agrícola (2,0 por ciento), principalmente en quinua (37,5 por ciento) y café (50,5 por ciento).
- La **actividad minera** cayó 18,9 por ciento en junio, por la menor extracción de metales preciosos como oro (-22,8 por ciento) y plata (-21,7 por ciento). Dicho comportamiento, también incidió en el resultado acumulado del sector, mostrando una disminución de 22,4 por ciento.

Crecimiento de la producción agropecuaria 1/

(Var.% real respecto a similar mes del año anterior)

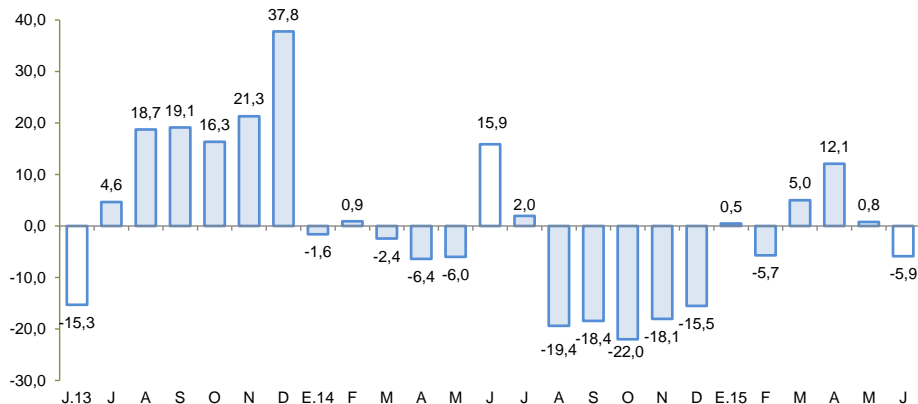

1/ A precios de 2007

Fuente: Ministerio de Agricultura y Riego

Crecimiento de la producción minera 1/

(Var.% real respecto a similar mes del año anterior)

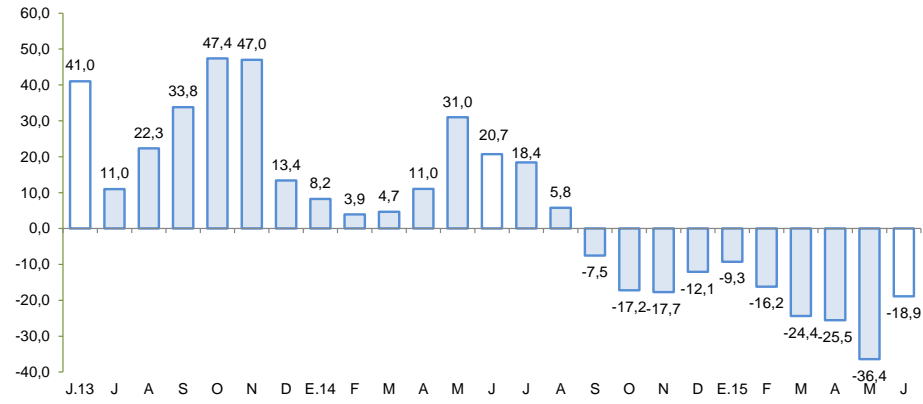

1/ A precios de 2007

Fuente: MINEM

En junio, crecieron los despachos de cemento (16,2 por ciento), los arribos a establecimientos de hospedaje (21,0 por ciento), el empleo formal urbano (3,5 por ciento), el crédito directo total (11,6 por ciento) y la inversión pública (13,3 por ciento).

- Los **despachos de cemento** crecieron 16,2 por ciento con relación a junio de 2014, debido a la recuperación de la inversión pública a nivel del Gobierno Regional.
- Los **arribos a los establecimientos de hospedaje** aumentaron en el mes en 21,0 por ciento, por la mayor afluencia de turistas nacionales (21,3 por ciento) y extranjeros (12,0 por ciento).
- El **empleo formal** en las empresas de más de 10 trabajadores en la ciudad de Ayacucho aumentó en 3,5 por ciento en junio, debido a la mayor contratación de trabajadores en los sectores de comercio (3,7 por ciento) y servicios (2,0 por ciento).
- El **crédito directo total** en la región (S/. 1 001 millones) creció en 11,6 por ciento, en términos nominales, con relación a junio de 2014. Los **créditos de consumo e hipotecario** registraron crecimientos de 10,5 y 20,1 por ciento respectivamente.
- Por su parte, la **inversión pública** (S/. 99,6 millones) aumentó 13,3 por ciento ante la mayor ejecución a nivel del Gobierno Nacional y Regional. En cuanto a los proyectos de inversión pública con mayor desembolso en el mes, destacaron: Mejoramiento de la capacidad resolutive del Hospital Regional Miguel Ángel Mariscal Llerena (S/. 14,8 millones); Rehabilitación y mejoramiento de la carretera Quinua - San Francisco (S/. 13,8 millones); Mejoramiento y ampliación del sistema integral de agua potable y saneamiento en el centro poblado de Marintari, distrito de Santa Rosa, provincia La Mar (S/. 3,0 millones); Instalación de los servicios de protección del río Pongora en las localidades de San Juan, San José de Viñaca, San Martín de Paraíso y Simpapata, en el distrito de San José de Ticllas, provincia de Huamanga (S/. 2,8 millones); e Instalación de los servicios de protección en los sectores de Aqchapa, Baños Santa Ana, San Juan de Yucaes, Maizondo y Chacco, en el distrito de Quinua, provincia de Huamanga (S/. 2,4 millones).

Otros indicadores de actividad económica (Variación % respecto a similar mes del año anterior)

	Ene. 15	Feb. 15	Mar. 15	Abr. 15	May.15	Jun.15
Despachos de cemento 1/	↑ 16,0	↓ -5,3	↓ -2,4	↑ 7,0	↓ -2,7	↑ 16,2
Arribos a los establec. de hospedaje	↑ 13,1	↑ 19,3	↑ 1,2	↓ -4,4	↑ 13,1	↑ 21,0
Empleo formal urbano 2/	↓ -2,1	↑ 4,5	↑ 6,1	↑ 3,1	↑ 4,1	↑ 3,5
Crédito total 3/	↑ 15,0	↑ 14,8	↑ 15,4	↑ 14,8	↑ 14,6	↑ 11,6
Crédito de consumo 3/	↑ 12,0	↑ 11,7	↑ 9,3	↑ 8,7	↑ 2,8	↑ 10,5
Crédito hipotecario 3/	↑ 29,8	↑ 30,4	↑ 23,8	↑ 24,0	↑ 23,5	↑ 20,1
Inversión pública 1/	↑ 30,7	↑ 2,4	↓ -11,1	↑ 31,3	↑ 79,6	↑ 13,3

1/ En términos reales.

2/ En empresas de 10 a más trabajadores situadas en la ciudad de Ayacucho.

3/ En términos nominales.

Fuentes: BCRP - Sucursal Huancayo, UNACEM, MINCETUR, MTPE, SBS y MEF.

Los proyectos de inversión previstos en los sectores minero y energético suman un total superior a los US\$ 2 230 millones. Además se cuenta con 6 proyectos en exploración minera vigente.

- En minería, la empresa **Minera Suyamarca**, cuenta ya con EIA aprobado, y espera iniciar operaciones de su **Proyecto Inmaculada**, en las provincias de Parinacochas y Paúcar del Sara Sara. La explotación de la mina se iniciaría el próximo año, predominando la producción de oro y plata, proyectándose una producción de 124 mil onzas de oro y 4,2 millones de onzas de plata. La inversión involucrada sería de **US\$ 370 millones**. De otro lado, se cuenta con seis proyectos mineros en exploración, con autorización vigente del Ministerio de Energía y Minas como Kimsa Orcco de la empresa Lacona South América SAC; Pilarica (Fresnillo Perú SAC); Sami Fase I (Minera Anaconda Perú SA); Huiniccasa y Mila (Compañía de Exploraciones Orión SAC) y Ccorisayhua (Zamin Perú Gold SAC).
- En hidrocarburos, con una inversión de **US\$ 380 millones** la empresa **Transportadora de Gas del Perú** construirá una planta compresora de gas natural en la selva del Vraem y se pondría en funcionamiento en marzo de 2016.

El sector agropecuario cayó 5,9 por ciento interanual en junio, debido a la menor producción de cacao (-3,2 por ciento), palta (-12,9 por ciento), papa (-20,0 por ciento), maíz choclo (-94,3 por ciento), tuna (-50,5 por ciento), leche de vacuno (-4,4 por ciento) y carne de vacuno (-1,0 por ciento).

Producción de principales productos agropecuarios 1/

(En toneladas)

Subsectores	Estructura Porcentual 2013 2/	Junio			Enero - Junio				
		2014	2015	Var.%	Contribución al crecimiento 3/	2014	2015	Var.%	Contribución al crecimiento 3/
AGRÍCOLA	60,2			-6,5	-5,4			2,0	1,4
Orientada al mercado externo y agroindustria 2/	11,4			16,3	2,3			18,6	1,9
Cacao	5,3	1 543	1 494	-3,2	-0,2	3 407	3 310	-2,8	-0,1
Café	3,6	792	1 242	56,8	1,7	1 843	2 774	50,5	1,1
Palta	1,1	513	447	-12,9	-0,1	3 536	3 444	-2,6	0,0
Quinua	1,0	4 952	5 920	19,5	0,9	9 838	13 524	37,5	1,1
Orientado al mercado interno 2/	48,8			-11,2	-7,7			-0,8	-0,5
Papa	22,1	106 505	85 257	-20,0	-7,5	300 865	293 446	-2,5	-0,8
Alfalfa	5,3	13 393	14 406	7,6	0,1	112 027	110 576	-1,3	0,0
Maíz amiláceo	3,6	9 629	9 086	-5,6	-0,5	17 787	18 492	4,0	0,2
Cebada grano	1,7	9 407	9 464	0,6	0,0	11 666	12 281	5,3	0,1
Trigo	1,6	5 672	6 058	6,8	0,2	7 044	7 516	6,7	0,1
Tuna	1,3	99	49	-50,5	0,0	14 761	14 916	1,1	0,0
Haba grano seco	1,3	3 585	3 280	-8,5	-0,3	5 649	6 848	21,2	0,3
Maíz choclo	1,2	279	16	-94,3	-0,1	11 617	12 005	3,3	0,1
Arveja grano seco	1,1	1 568	1 821	16,1	0,6	3 959	3 934	-0,6	0,0
Olluco	1,0	5 638	5 838	3,5	0,0	12 579	13 129	4,4	0,1
Frijol grano seco	0,8	597	721	20,8	0,0	2 085	2 213	6,1	0,1
Arveja grano verde	0,7	77	50	-35,1	0,0	4 041	3 291	-18,6	-0,2
PECUARIO	39,8			-2,9	-0,5			-3,5	-1,0
Carne de Vacuno 4/	15,6	1 262	1 250	-1,0	-0,1	5 842	5 834	-0,1	0,0
Leche Vacuno	7,1	5 954	5 690	-4,4	-0,2	41 426	36 406	-12,1	-1,0
Carne de Ovíno 4/	3,7	198	188	-4,7	-0,1	955	943	-1,2	0,0
Carne de Porcino 4/	2,9	203	202	-0,7	0,0	1 132	1 135	0,3	0,0
SECTOR AGROPECUARIO	100,0			-5,9	-5,9			0,5	0,5

1/ Cifras preliminares.

2/ A precios de 2007.

3/ En base a la estructura de similar periodo de 2014.

4/ Peso neto.

Fuente: Ministerio de Agricultura y Riego.

Elaboración: BCRP, Sucursal Huancayo. Departamento de Estudios Económicos.

- El **subsector agrícola** cayó 6,5 por ciento, debido a la menor producción orientada al mercado interno (-11,2 por ciento) aunque contrarrestada parcialmente por el crecimiento de la parte destinada al mercado externo y agroindustria (16,3 por ciento). En el primer grupo, disminuyó la producción de papa (-20,0 por ciento), maíz amiláceo (-5,6 por ciento), maíz choclo (-94,3 por ciento) y arveja grano verde (-35,1 por ciento). Asimismo, en cuanto al segundo grupo, se incrementó la producción de café (56,8 por ciento) y quinua (19,5 por ciento). En este último caso, debido a las expectativas de exportación pese a los menores precios en chacra registrados en los últimos doce meses, el cual pasó de S/. 7,8 a S/. 4,5 el kilogramo. Del mismo modo, en el acumulado el sub sector creció en 2,0 por ciento, principalmente por la mayor producción de dos cultivos representativos como café (50,5 por ciento) y quinua (37,5 por ciento).

- La **producción pecuaria** tuvo una contracción de 2,9 por ciento se sustentó en la menor producción de carnes de vacuno, ovino y porcino (-1,0; -4,7 y -0,7 por ciento, respectivamente) además de leche de vacuno (-4,4 por ciento), en todos los casos se afectó por lluvias extemporáneas, frío intenso y nevadas en algunas zonas, hecho que incidió en una mayor mortalidad, disminución del peso de los animales y escasez de pastos naturales. Es de mencionar que estas anomalías climáticas también afectaron en el resultado acumulado del sub sector, contrayéndose en 3,5 por ciento.

En junio, la producción minera disminuyó 18,9 por ciento interanual, por la menor extracción de oro (-22,8 por ciento), plata (-21,7 por ciento), zinc (-10,9 por ciento) y cobre (-18,3 por ciento).

Producción Minera 1/

(Var. % real respecto al mismo periodo del año anterior)

Mineral	Estructura Porcentual 2013, 2/	Junio				Enero - Junio			
		2014	2015	Var.%	Contribución 3/	2014	2015	Var.%	Contribución 3/
Oro (Onzas troy)	49,0	29 869	23 072	-22,8	-11,2	168 387	115 950	-31,1	-15,1
Plata (Onzas troy)	25,9	825 594	646 830	-21,7	-5,3	4 884 390	3 747 122	-23,3	-5,9
Zinc (TMF)	20,8	4 075	3 631	-10,9	-2,4	23 259	22 325	-4,0	-0,9
Plomo (TMF)	3,5	1 042	1 039	-0,3	-0,0	5 591	5 184	-7,3	-0,3
Cobre (TMF)	0,7	37	31	-18,3	-0,1	274	158	-42,5	-0,3
SECTOR MINERÍA 2/	100,0			-18,9	-18,9			-22,4	-22,4

1/ Cifras preliminares.

2/ A precios de 2007.

3/ En base a la estructura porcentual de similar periodo de 2014.

Fuente: Ministerio de Energía y Minas.

- La **producción minera** cayó 18,9 por ciento en junio, debido a la menor producción de metales preciosos como oro (-22,8 por ciento) y plata (-21,7 por ciento), además de cobre (-18,3 por ciento), plomo (-0,3 por ciento) y zinc (-10,9 por ciento).
- El **precio promedio del oro** en junio fue de US\$/oz.tr. 1 181,5; menor en 1,5 por ciento respecto del mes anterior. La disminución se sustentó en una menor demanda física proveniente de China y mayores ventas netas de los fondos de inversión en oro (ETF).

Crecimiento de la producción minera 1/

(Var.% real respecto a similar mes del año anterior)

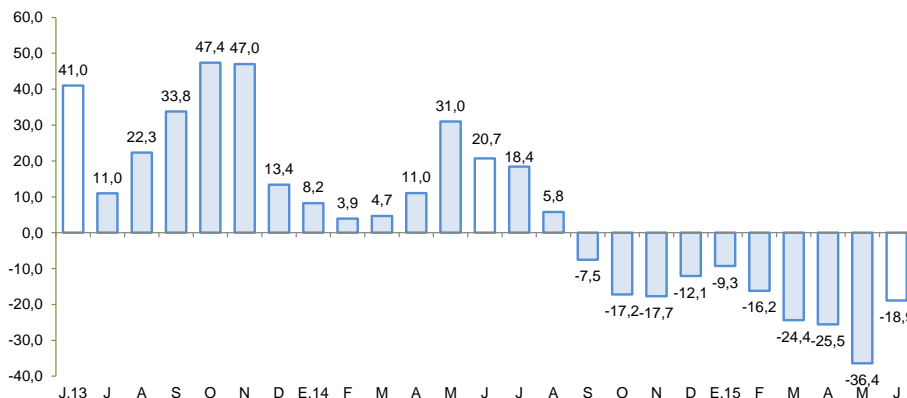

1/ A precios de 2007

Fuente: MINEM

Cotización internacional de oro

(US\$/oz.tr. promedio mensual – London Metal Exchange)

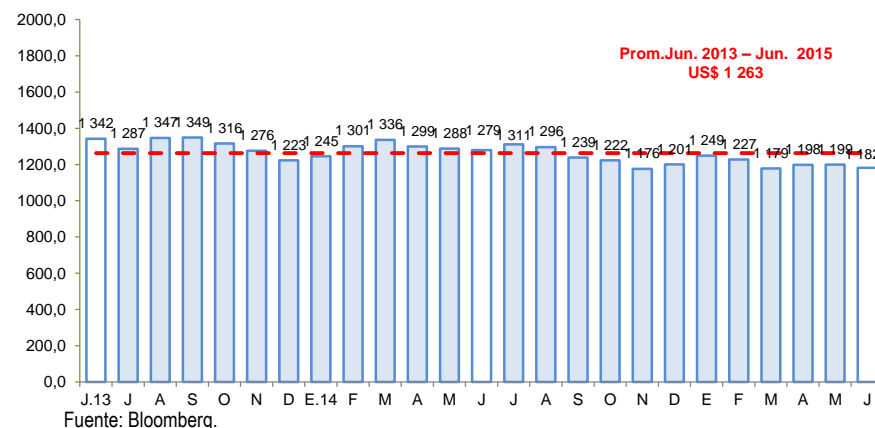

Fuente: Bloomberg.



Los despachos de cemento crecieron 16,2 por ciento en junio impulsado por la mayor inversión pública (Gobierno Nacional y Regional).

Despachos de cemento (Var.% con respecto a similar mes del año anterior)

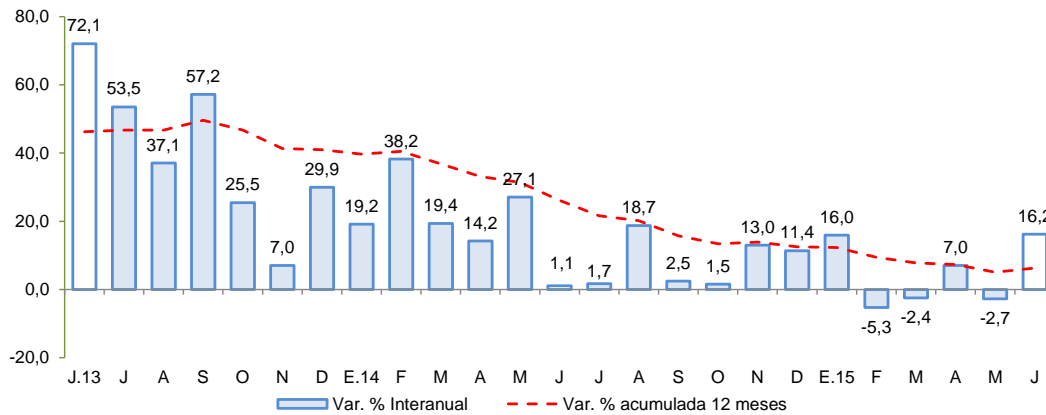

Fuente: UNACEM S.A.A

- En junio, los **despachos de cemento** crecieron en 16,2 por ciento interanual, debido a la recuperación de la inversión pública a nivel del Gobierno Regional, puesto que los municipios aún no alcanzan los niveles de inversión observados el año pasado. De otro lado, en lo que va del año se incrementó en 4,5 por ciento, sostenido en el desarrollo de algunas obras de envergadura, no obstante las tasas de crecimiento se han venido moderando desde mediados de 2013.

El empleo formal en las empresas de más de 10 trabajadores en la ciudad de Ayacucho aumentó 3,5 por ciento en junio.

Ciudad de Ayacucho: Índice mensual de empleo en empresas privadas formales de 10 a más trabajadores 1/ (Octubre 2010 = 100)

	Junio			Enero - Junio		
	2014	2015	Var.%	2014	2015	Var.%
Extractiva 2/	-	-	-	-	-	-
Industria manufacturera	108,3	143,2	32,1	125,7	125,1	-0,5
Comercio	139,1	144,3	3,7	138,3	150,4	8,7
Transporte, almacenes y comunicaciones	113,3	134,6	18,8	107,4	135,6	26,3
Servicios 3/	113,8	116,2	2,0	98,2	98,7	0,5
Total	116,4	120,5	3,5	103,9	107,2	3,2

Nota: La Información correspondiente al primer día de cada mes.

1/ Cifras preliminares.

2/ Conformada por las subramas agricultura, pesca y minería.

3/ Conformada por las subramas servicios prestados a empresas, restaurantes y hoteles, establecimientos financieros, enseñanza, servicios sociales y comunales; y electricidad, gas y agua.

Fuente: MTPE - Encuesta Nacional de Variación del Empleo (ENVME).

Elaboración: BCRP, Sucursal Huancayo. Departamento de Estudios Económicos.

- El **empleo** en la ciudad de Ayacucho, en empresas privadas formales de 10 a más trabajadores, aumentó 3,5 por ciento en junio, y en 3,2 por ciento en lo que va año. La expansión en el sexto mes del año, se explicó por la mayor captación en todas las actividades, destacando la industria manufacturera (32,1 por ciento) y servicios (2,0 por ciento). Con relación al periodo acumulado, el incremento se sustentó en la mayor demanda laboral en las actividades de comercio (8,7 por ciento), transporte, almacenes y comunicaciones (26,3 por ciento) y servicios (0,5 por ciento).

Ciudad de Ayacucho: Crecimiento del empleo formal urbano (Var.% con respecto a similar mes del año anterior)

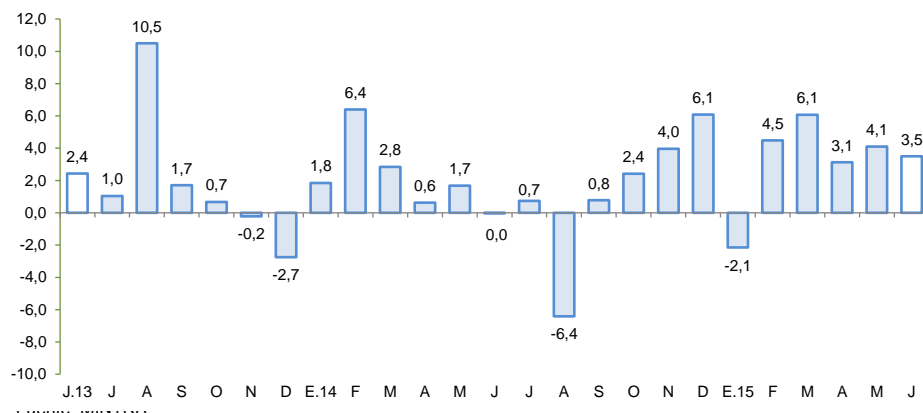

En junio, el crédito directo total en la región (S/. 1 001 millones) creció 11,6 por ciento con respecto a igual mes del 2014, y en 0,4 por ciento con relación al mes previo. En términos interanuales, los créditos de consumo e hipotecario registraron crecimientos de 10,5 y 20,1 por ciento respectivamente.

Ayacucho: Crédito Directo (Saldos a fin de periodo)

	Saldos en millones de nuevos soles		Tasa de crecimiento (%)	
	May-15	Jun-15	Mes	12 Meses
Banco de la Nación	86	87	0,3	12,5
Agrobanco	41	40	-1,9	33,5
Banca Múltiple	492	496	0,9	25,7
Instituciones No Bancarias	378	378	0,1	-4,2
Financieras	70	71	0,6	-43,6
Cajas Municipales	240	241	0,2	14,9
Cajas Rurales	67	66	-0,7	11,9
Edpymes	1	0	-14,6	-23,2
Arrendamiento Financiero	0	0	-	-
TOTAL	997	1 001	0,4	11,6
Empresas	699	681	-2,6	11,4
Personas	298	320	7,6	12,1
Consumo	243	265	9,1	10,5
Hipotecario	54	55	0,8	20,1
MN	938	944	0,6	14,5
ME	59	57	-3,3	-20,8
ME (Mill. US\$)	20	19	-3,3	-20,8

Fuente: SBS y AFP.

Elaboración: BCRP, Sucursal Huancayo. Departamento de Estudios Económicos.

- La **morosidad** de mayo se situó en 4,4 por ciento, inferior en 1,1 puntos porcentuales respecto a similar mes de 2014. Los mayores ratios se registraron en las Edpymes (10,9 por ciento) y Cajas Municipales (5,1 por ciento), principalmente en créditos a la micro y pequeña empresa.

Ayacucho: Crecimiento del crédito directo (Var.% nominal con respecto a similar mes del año anterior)

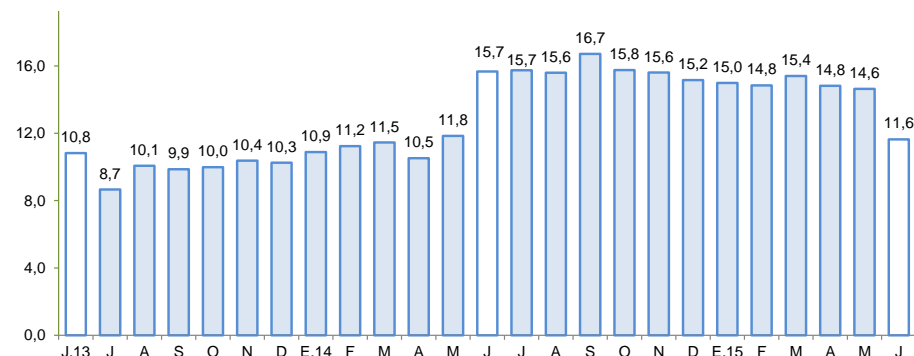

Fuente: SBS.

Ayacucho: Tasa de morosidad 1/ (Porcentaje)

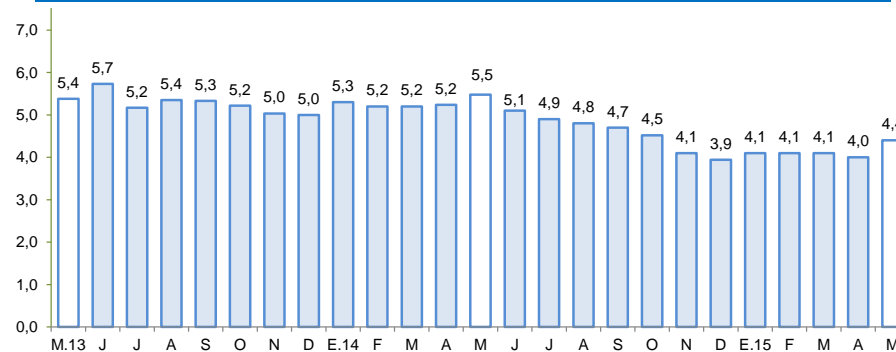

1/ Morosidad = (créditos vencidos + créditos en cobranza judicial) / colocaciones brutas.

Fuente: SBS.

Los depósitos (S/. 775 millones) aumentaron en 14,1 por ciento respecto de junio de 2014, y en 2,2 por ciento respecto del mes previo. En el primer caso por la mayor captación en todas las modalidades de depósitos, como vista, ahorro y plazo (11,4; 21,6 y 5,4 por ciento, respectivamente). Por tipo de instituciones, crecieron principalmente los saldos de las Empresas Financieras (11,9 por ciento) y de la Banca Múltiple (21,0 por ciento).

Ayacucho: Depósitos (Saldos a fin de periodo)

	Saldos en millones de nuevos soles		Tasa de crecimiento (%)	
	May-15	Jun-15	Mes	12 Meses
Banco de la Nación	318	340	7,0	16,1
Banca Múltiple	295	292	-0,7	21,0
Instituciones No Bancarias	147	143	-2,3	-1,4
Financieras	6	6	-1,3	11,9
Cajas Municipales	92	92	-0,7	7,5
Cajas Rurales	48	46	-5,6	-16,6
TOTAL	759	775	2,2	14,1
Vista	281	283	0,5	11,4
Ahorro	314	329	5,0	21,6
A plazo	164	164	-0,3	5,4
MN	672	691	2,8	13,2
ME	86	84	-2,3	22,2
ME (Mill. US\$)	29	28	-2,3	22,2

Fuente: SBS y AFP.

Elaboración: BCRP, Sucursal Huancayo. Departamento de Estudios Económicos.

Ayacucho: Crecimiento de los depósitos (Var.% nominal con respecto a similar mes del año anterior)

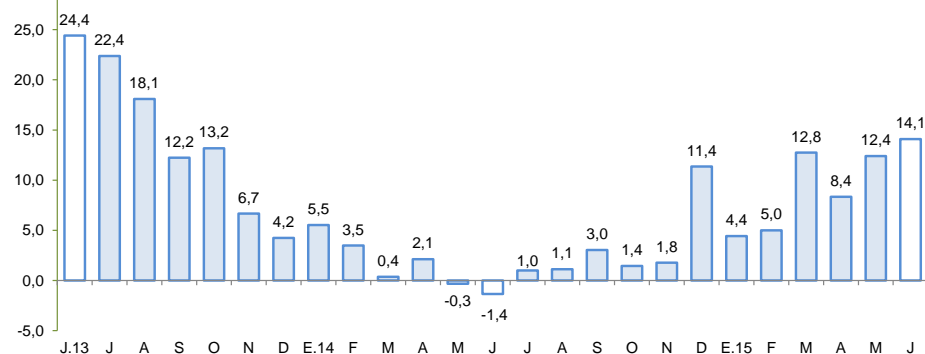

Fuente: SBS.

La inversión pública creció 13,3 por ciento en junio, y en 23,9 por ciento en el periodo acumulado de enero a junio, asociado principalmente a la mayor ejecución del Gobierno Nacional y Regional.

Inversión pública 1/ 2/ (En millones de nuevos soles)

	Junio			Enero - Junio		
	2 014	2 015	Var %real	2 014	2 015	Var %real
Gobierno Nacional	22,1	31,5	37,4	149,5	260,6	69,0
Gobierno Regional	17,4	23,1	28,4	177,4	198,9	8,7
Gobiernos locales	45,1	44,7	-4,3	168,0	172,7	-0,3
Inversión Pública	84,6	99,3	13,3	494,9	632,2	23,9

1/ Información actualizada al 31 de julio.

2/ Comprende la adquisición de activos no financieros.

Fuente: Ministerio de Economía y Finanzas.

Elaboración: BCRP, Sucursal Huancayo. Departamento de Estudios Económicos.

Crecimiento de la inversión pública

(Var.% real con respecto a similar mes del año anterior)

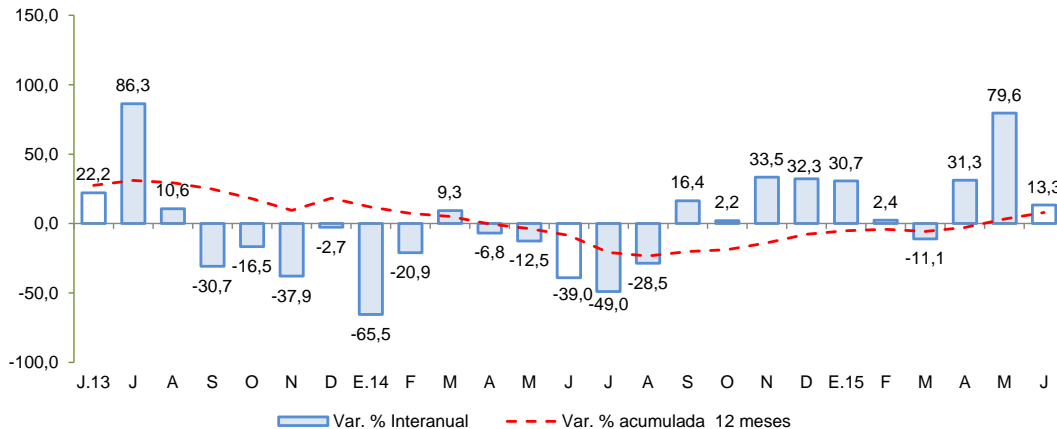

Fuente: MEF

- La **inversión pública** en los tres niveles de gobierno totalizó en junio S/. 99,3 millones, mayor en 13,3 por ciento respecto de junio del año pasado. Al respecto, la expansión se observó a nivel del Gobierno Nacional (37,4 por ciento) y Regional (28,4 por ciento). De otro lado, en lo que va del año, la inversión pública sumó S/. 632,2 millones, mayor en 23,9 por ciento respecto a igual lapso del año pasado, ante el crecimiento observado en el Gobierno Nacional y Regional (69,0 y 8,7 por ciento, respectivamente).

- Cabe precisar que, la inversión se orientó principalmente a Transporte, Salud, Educación y Agropecuario, los que en conjunto representaron el 73,2 por ciento del total. Por nivel de gobierno, el mayor desembolso en inversiones fue realizado por Gobierno Nacional con una participación de 41,2 por ciento de participación.

- Entre los **principales proyectos** de inversión pública que se vienen ejecutando destacan: Rehabilitación y mejoramiento de la carretera Quinua – San Francisco, con un presupuesto de S/. 164,8 millones; Mejoramiento de la capacidad resolutive del Hospital Miguel Ángel Mariscal Llerena con un presupuesto de S/. 150,2 millones para el 2015 a cargo del Gobierno Regional de Ayacucho; Rehabilitación y mejoramiento de la carretera Abra Toccto - Vilcashuamán, tramo: Condorcocha – Vilcashuamán con un presupuesto de S/. 70,8 millones; Rehabilitación y mejoramiento de la carretera Imperial – Mayocc - Ayacucho tramo Mayocc – Huanta, cuyo costo total es de S/. 135,8 millones y el presupuesto considerado para el 2015 fue de S/. 47,5 millones; e Instalación de la banda ancha para la conectividad integral y el desarrollo social de la región Ayacucho, con un presupuesto de S/. 68,1 millones para el 2015.