



# Ayacucho: Síntesis de Actividad Económica - Mayo 2015 -

**Departamento de Estudios Económicos  
Sucursal Huancayo**

Miércoles, 12 de agosto de 2015

*El Banco Central de Reserva del Perú (BCRP) ha considerado presentar un conjunto de indicadores sectoriales de actividad económica con la finalidad de poder realizar el seguimiento del desempeño de la economía departamental. Para el sector real, se ha utilizado el Valor Bruto de Producción a precios del año 2007 para los sectores disponibles. Cabe señalar que a partir de enero 2014, el Instituto Nacional de Estadística (INEI) ha realizado el cambio de año base (de 1994 a 2007) para la construcción del Producto Bruto Interno (PBI) nacional, estando en elaboración la desagregación departamental. En la medida que se publique referida información, el BCRP volvería a elaborar para cada departamento un indicador agregado de actividad económica.*

Durante mayo, la actividad primaria mostró resultados mixtos. El sector agropecuario creció 1,1 por ciento; mientras que el minero cayó en 36,0 por ciento.

## Actividad Primaria

- El **sector agropecuario** se expandió en 1,1 por ciento interanual en mayo, debido a la mayor producción de cacao (4,4 por ciento), café (66,9 por ciento), quinua (26,3 por ciento), papa (0,8 por ciento), maíz amiláceo (9,8 por ciento), haba grano seco (56,8 por ciento) y cebada grano (23,0 por ciento). En el acumulado de enero - mayo, el sector se expandió en 4,1 por ciento por la mayor producción agrícola (7,6 por ciento), principalmente en quinua (56,9 por ciento) y papa (8,3 por ciento).
- La **actividad minera** cayó 36,0 por ciento en mayo, por la menor extracción de metales preciosos como oro (-45,5 por ciento) y plata (-26,9 por ciento). Dicho comportamiento, también incidió en el resultado acumulado del sector, mostrando una disminución de 23,1 por ciento.

### Crecimiento de la producción agropecuaria 1/

(Var.% real respecto a similar mes del año anterior)

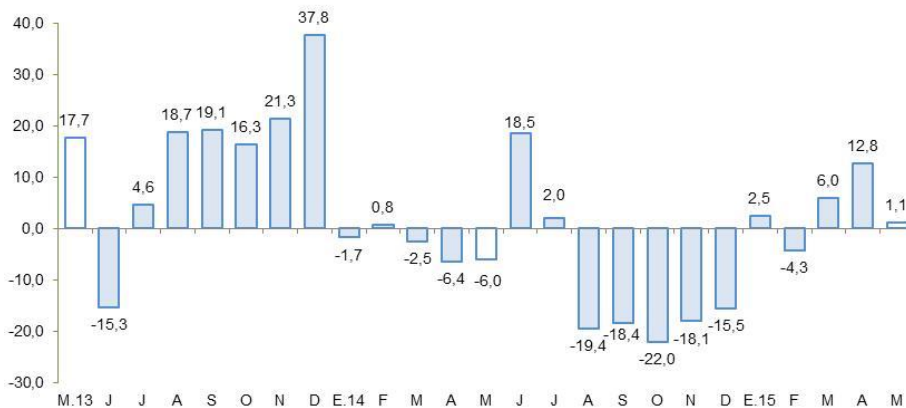

1/ A precios de 2007

Fuente: Ministerio de Agricultura y Riego

### Crecimiento de la producción minera 1/

(Var.% real respecto a similar mes del año anterior)

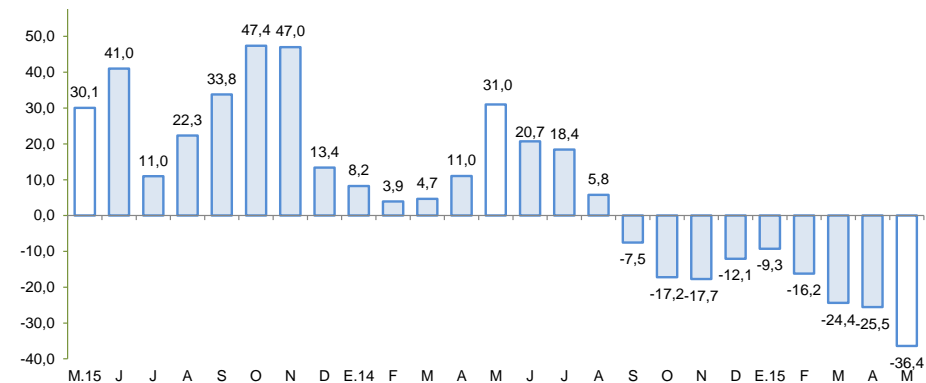

1/ A precios de 2007

Fuente: MINEM

En mayo, crecieron los arribos a establecimientos de hospedaje (-2,7 por ciento), el empleo formal urbano (4,1 por ciento), el crédito directo total (14,6 por ciento) y la inversión pública (79,6 por ciento). De otro lado, disminuyeron los despachos de cemento (-2,7 por ciento).

- Los **despachos de cemento** disminuyeron en 2,7 por ciento con relación a mayo de 2014, debido a la venta de stocks acumulados en meses anteriores.
- Los **arribos a los establecimientos de hospedaje** crecieron en 13,1 por ciento con relación a mayo de 2014, por la mayor afluencia de turistas nacionales (11,4 por ciento) y extranjeros (104,7 por ciento).
- El **empleo formal** en las empresas de más de 10 trabajadores en la ciudad de Ayacucho aumentó en 4,1 por ciento en mayo, debido a la mayor contratación de trabajadores en los sectores de comercio (8,7 por ciento) y servicios (2,0 por ciento).
- El **crédito directo total** en la región (S/. 997 millones) creció en 14,6 por ciento, en términos nominales, con relación a abril de 2014. Los **créditos de consumo e hipotecario** registraron crecimientos de 2,8 y 23,5 por ciento respectivamente.
- Por su parte, la **inversión pública** (S/. 182,6 millones) aumentó 79,6 por ciento, ante la mayor ejecución en todos los niveles de gobierno. En cuanto a los proyectos de inversión pública con mayor desembolso en el mes, destacaron: Instalación de banda ancha para la conectividad integral y el desarrollo social en Ayacucho (S/. 68,1 millones), Rehabilitación y mejoramiento de la carretera Quinua - San Francisco (S/. 28,1 millones), Mejoramiento de la capacidad resolutive del hospital regional Miguel Ángel Mariscal Llerena de Ayacucho (S/. 6,9 millones), Rehabilitación y mejoramiento de la carretera Imperial – Mayocc – Ayacucho, tramo Mayocc – Huanta (S/. 4,5 millones) y Construcción y mejoramiento del sistema de drenaje pluvial de la margen izquierda del río alameda y del centro histórico de la ciudad de Ayacucho (S/. 4,1 millones).

## Otros indicadores de actividad económica

(Variación % respecto a similar mes del año anterior)

	Dic. 14	Ene. 15	Feb. 15	Mar. 15	Abr. 15	May.15
Despachos de cemento 1/	↑ 11,4	↑ 16,0	↓ -5,3	↓ -2,4	↑ 7,8	↓ -2,7
Arribos a los establec. de hospedaje	↓ 0,0	↑ 13,1	↑ 19,3	↑ 1,2	↓ -4,4	↑ 13,1
Empleo formal urbano 2/	↑ 6,1	↓ -2,1	↑ 4,5	↑ 6,1	↑ 3,1	↑ 4,1
Crédito total 3/	↑ 15,2	↑ 15,0	↑ 14,8	↑ 15,4	↑ 14,8	↑ 14,6
Crédito de consumo 3/	↑ 12,1	↑ 12,0	↑ 11,7	↑ 9,3	↑ 8,7	↑ 2,8
Crédito hipotecario 3/	↑ 28,5	↑ 29,8	↑ 30,4	↑ 23,8	↑ 24,0	↑ 23,5
Inversión pública 1/	↑ 32,4	↑ 30,7	↑ 2,4	↓ -11,1	↑ 31,3	↑ 79,6

1/ En términos reales.

2/ En empresas de 10 a más trabajadores situadas en la ciudad de Ayacucho.

3/ En términos nominales.

Fuentes: BCRP - Sucursal Huancayo, UNACEM, MINCETUR, MITPE, SBS y MEF.

Los proyectos de inversión previstos en los sectores minero y energético suman un total superior a los US\$ 2 230 millones. Además se cuenta con 6 proyectos en exploración minera vigente.

---

- En minería, la empresa **Minera Suyamarca**, cuenta ya con EIA aprobado, y espera iniciar operaciones de su **Proyecto Inmaculada**, en las provincias de Parinacochas y Paúcar del Sara Sara. La explotación de la mina se iniciaría el próximo año, predominando la producción de oro y plata, proyectándose una producción de 124 mil onzas de oro y 4,2 millones de onzas de plata. La inversión involucrada sería de **US\$ 370 millones**. De otro lado, se cuenta con seis proyectos mineros en exploración, con autorización vigente del Ministerio de Energía y Minas como Kimsa Orcco de la empresa Lacona South América SAC; Pilarica (Fresnillo Perú SAC); Sami Fase I (Minera Anaconda Perú SA); Huiniccasa y Mila (Compañía de Exploraciones Orión SAC) y Ccorisayhua (Zamin Perú Gold SAC).
- En hidrocarburos, con una inversión de **US\$ 380 millones** la empresa **Transportadora de Gas del Perú** construirá una planta compresora de gas natural en la selva del Vraem y se pondría en funcionamiento en marzo de 2016.

El sector agropecuario cayó 4,9 por ciento interanual en mayo, debido a la menor producción de palta (-10,1 por ciento), maíz choclo (-33,8 por ciento), arveja grano seco (-20,4 por ciento), leche de vacuno (-17,5 por ciento), carne de ovino (-12,7 por ciento) y carne de porcino (-10,4 por ciento).

## Producción de principales productos agropecuarios 1/

(En toneladas)

Subsectores	Estructura Porcentual 2013 2/	Mayo			Enero - Mayo				
		2014	2015	Var.%	Contribución al crecimiento 3/	2014	2015	Var.%	Contribución al crecimiento 3/
<b>AGRICOLA</b>	<b>60,2</b>			<b>-0,1</b>	<b>-0,1</b>			<b>5,4</b>	<b>3,7</b>
<b>Orientada al mercado externo y agroindustria 2/</b>									
Cacao	5,3	1 038	1 084	4,4	0,2	1 864	1 802	-3,3	-0,1
Café	3,6	577	963	66,9	1,4	1 051	1 449	37,9	0,6
Palta	1,1	622	559	-10,1	-0,1	3 023	2 930	-3,1	0,0
Quinua	1,0	4 185	5 287	26,3	1,0	4 886	7 668	56,9	1,2
<b>Orientado al mercado interno 2/</b>	<b>48,8</b>			<b>-3,9</b>	<b>-2,7</b>			<b>3,5</b>	<b>2,1</b>
Papa	22,1	114 981	115 873	0,8	0,3	194 360	210 416	8,3	2,5
Alfalfa	5,3	15 436	15 615	1,2	0,0	98 634	94 790	-3,9	-0,2
Maíz amiláceo	3,6	7 255	7 969	9,8	0,7	8 158	9 422	15,5	0,5
Cebada grano	1,7	2 246	2 762	23,0	0,2	2 259	2 809	24,3	0,1
Trigo	1,6	1 316	1 351	2,7	0,0	1 372	1 428	4,1	0,0
Tuna	1,3	310	437	41,0	0,1	14 662	14 576	-0,6	0,0
Haba grano seco	1,3	1 724	2 703	56,8	0,9	2 064	3 717	80,1	0,6
Maíz choclo	1,2	1 178	780	-33,8	-0,2	11 338	12 163	7,3	0,2
Arveja grano seco	1,1	2 140	1 703	-20,4	-0,2	2 391	2 095	-12,4	-0,1
Olluco	1,0	5 478	5 394	-1,5	0,0	6 941	7 399	6,6	0,1
Frijol grano seco	0,8	1 277	1 307	2,3	0,0	1 488	1 494	0,4	0,0
Arveja grano verde	0,7	57	65	14,0	0,0	3 964	3 194	-19,4	-0,2
<b>PECUARIO</b>	<b>39,8</b>			<b>-25,9</b>	<b>-4,8</b>			<b>-6,9</b>	<b>-2,2</b>
Carne de Vacuno 4/	15,6	1 168	1 068	-8,6	-0,5	4 580	4 577	-0,1	0,0
Leche Vacuno	7,1	8 789	7 252	-17,5	-1,0	35 472	31 654	-10,8	-1,1
Carne de Ovino 4/	3,7	206	180	-12,7	-0,2	757	751	-0,8	0,0
Carne de Porcino 4/	2,9	211	189	-10,4	-0,1	928	925	-0,4	0,0
<b>SECTOR AGROPECUARIO</b>	<b>100,0</b>			<b>-4,9</b>	<b>-4,9</b>			<b>1,4</b>	<b>1,4</b>

1/ Cifras preliminares.

2/ A precios de 2007.

3/ En base a la estructura de similar periodo de 2014.

4/ Peso neto.

Fuente: Ministerio de Agricultura y Riego.

Elaboración: BCRP, Sucursal Huancayo. Departamento de Estudios Económicos.

- El **subsector agrícola** creció 1,1 por ciento, debido a la mayor producción orientada al mercado interno (0,7 por ciento) como al mercado externo y agroindustria (24,0 por ciento). En el primer grupo, aumentó la producción de papa (0,8 por ciento), maíz amiláceo (9,8 por ciento), haba grano seco (56,8 por ciento) y cebada grano (23,0 por ciento). Asimismo, en cuanto al segundo grupo, se incrementó la producción de cacao (4,4 por ciento), café (66,9 por ciento) y quinua (26,3 por ciento). En este último caso, debido a las expectativas de exportación pese a los menores precios en chacra registrados en los últimos doce meses, el cual pasó de S/. 7,7 a S/. 4,7 el kilogramo. Del mismo modo, en el acumulado el sub sector creció en 7,6 por ciento, principalmente por la mayor producción de dos cultivos representativos como papa (8,3 por ciento) y quinua (56,9 por ciento).

- La **producción pecuaria** tuvo una contracción de 11,1 por ciento se sustentó en la menor producción de carnes de vacuno, ovino y porcino (-8,6; -12,7 y -10,4 por ciento, respectivamente) además de leche de vacuno (-17,5 por ciento), en todos los casos se afectó por lluvias extemporáneas, frío intenso y nevadas en algunas zonas, hecho que incidió en una mayor mortalidad, disminución del peso de los animales y escasez de pastos naturales. Es de mencionar que estas anomalías climáticas también afectaron en el resultado acumulado del sub sector, contrayéndose en 3,3 por ciento.

En mayo, la producción minera disminuyó 36,0 por ciento interanual, por la menor extracción de oro (-45,5 por ciento), plata (-26,9 por ciento), plomo (-22,4 por ciento) y cobre (-52,7 por ciento).

## Producción Minera 1/

(Var. % real respecto al mismo periodo del año anterior)

Mineral	Estructura Porcentual 2013, 2/	Mayo			Enero - Mayo				
		2014	2015	Var.%	2014	2015	Var.%	Contribución 3/	
Oro (Onzas troy)	49,0	31 140	16 983	-45,5	-21,5	138 518	92 879	-32,9	-15,9
Plata (Onzas troy)	25,9	872 065	637 381	-26,9	-7,2	4 058 795	3 100 293	-23,6	-6,0
Zinc (TMF)	20,8	4 182	2 996	-28,4	-6,0	19 184	18 694	-2,6	-0,5
Plomo (TMF)	3,5	878	681	-22,4	-0,9	4 549	4 145	-8,9	-0,4
Cobre (TMF)	0,7	53	25	-52,7	-0,4	237	127	-46,3	-0,3
<b>SECTOR MINERÍA 2/</b>	<b>100,0</b>			<b>-36,0</b>	<b>-36,0</b>			<b>-23,1</b>	<b>-23,1</b>

1/ Cifras preliminares.

2/ A precios de 2007.

3/ En base a la estructura porcentual de similar periodo de 2014.

Fuente: Ministerio de Energía y Minas.

La **producción minera** cayó 36,0 por ciento en mayo, debido a la menor producción de metales preciosos como oro (-45,5 por ciento) y plata (-26,9 por ciento), además de cobre (-52,7 por ciento), plomo (-22,4 por ciento) y zinc (-28,4 por ciento).

El **precio promedio del oro** en mayo fue US\$/oz.tr. 1 199,2; mayor en 0,1 por ciento respecto del mes anterior. El incremento obedeció a la depreciación del dólar frente a sus principales contrapartes, aunque atenuado por una débil demanda física de China.

## Crecimiento de la producción minera 1/

(Var.% real respecto a similar mes del año anterior)

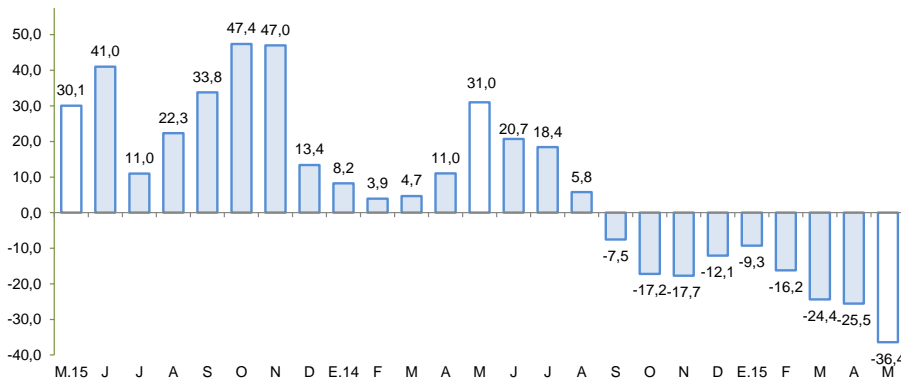

1/ A precios de 2007

Fuente: MINEM

## Cotización internacional de oro

(US\$/oz.tr. promedio mensual – London Metal Exchange)

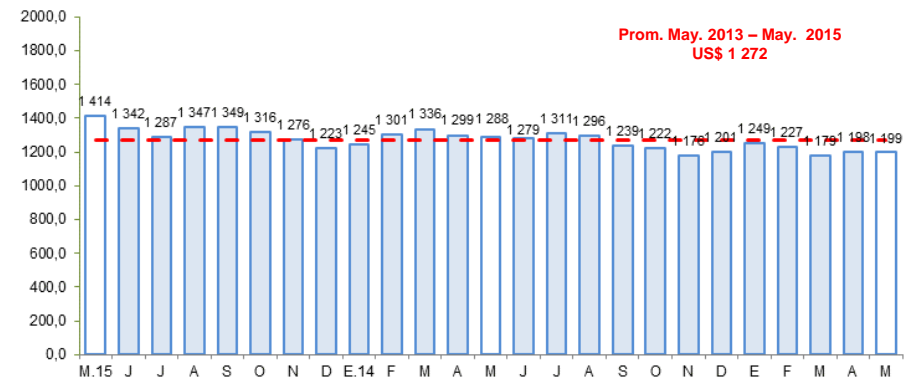

Fuente: Bloomberg.



## Los despachos de cemento cayeron 2,7 por ciento en mayo, pese a la mayor inversión pública.

### Despachos de cemento

(Var.% con respecto a similar mes del año anterior)

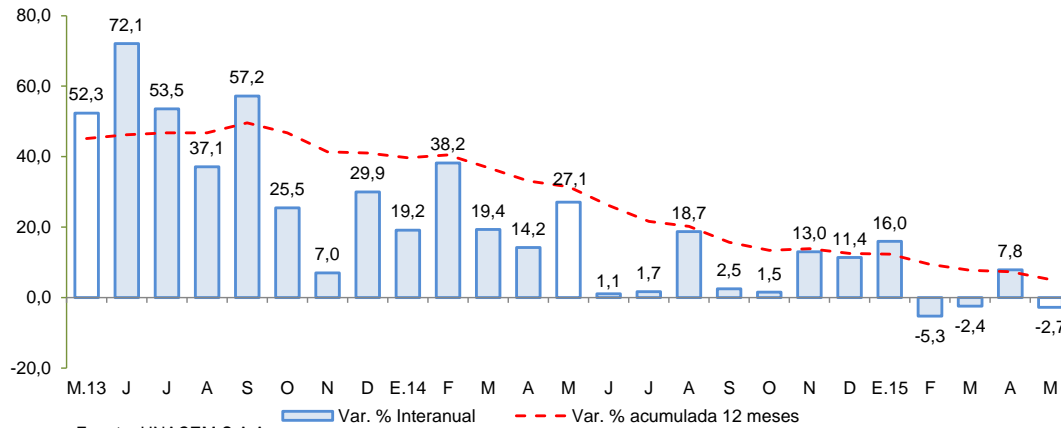

- En abril, los **despachos de cemento** cayeron 2,7 por ciento interanual, pese a la mayor inversión pública, debido a que los contratistas que desarrollan obras públicas están siendo abastecidos por parte de los distribuidores, con stock de cemento acumulado en meses anteriores. De otro lado, en lo que va del año se incrementó en 2,1 por ciento, sostenido en el desarrollo de algunas obras de envergadura, no obstante las tasas de crecimiento se han venido moderando desde mediados de 2013.

## El empleo formal en las empresas de más de 10 trabajadores en la ciudad de Ayacucho aumentó 4,1 por ciento en mayo.

### Ciudad de Ayacucho: Índice mensual de empleo en empresas privadas formales de 10 a más trabajadores 1/ (Octubre 2010 = 100)

	Mayo			Enero - Mayo		
	2014	2015	Var.%	2014	2015	Var.%
Extractiva 2/	-	-	-	-	-	-
Industria manufacturera	108,3	127,7	17,9	129,2	121,5	-6,0
Comercio	140,5	152,7	8,7	138,2	151,6	9,7
Transporte, almacenes y comunicaciones	111,7	134,6	20,4	106,2	135,8	27,9
Servicios 3/	113,6	115,9	2,0	95,1	95,2	0,1
<b>Total</b>	<b>116,3</b>	<b>121,1</b>	<b>4,1</b>	<b>101,4</b>	<b>104,6</b>	<b>3,1</b>

Nota: La Información correspondiente al primer día de cada mes.

1/ Cifras preliminares.

2/ Conformada por las subramas agricultura, pesca y minería.

3/ Conformada por las subramas servicios prestados a empresas, restaurantes y hoteles, establecimientos financieros, enseñanza, servicios sociales y comunales; y electricidad, gas y agua.

Fuente: MITPE - Encuesta Nacional de Variación del Empleo (ENVME).

Elaboración: BCRP, Sucursal Huancayo. Departamento de Estudios Económicos.

- El **empleo** en la ciudad de Ayacucho, en empresas privadas formales de 10 a más trabajadores, aumentó 4,1 por ciento en mayo, y en 3,1 por ciento en lo que va año. La expansión en el quinto mes del año, se explicó por la mayor captación en todas las actividades, destacando comercio (8,7 por ciento) y servicios (2,0 por ciento). Con relación al periodo acumulado, el incrementó se sustentó en la mayor demanda laboral en las actividades de comercio (9,7 por ciento), transporte, almacenes y comunicaciones (27,9 por ciento) y servicios (0,1 por ciento).

### Ciudad de Ayacucho: Crecimiento del empleo formal urbano (Var.% con respecto a similar mes del año anterior)

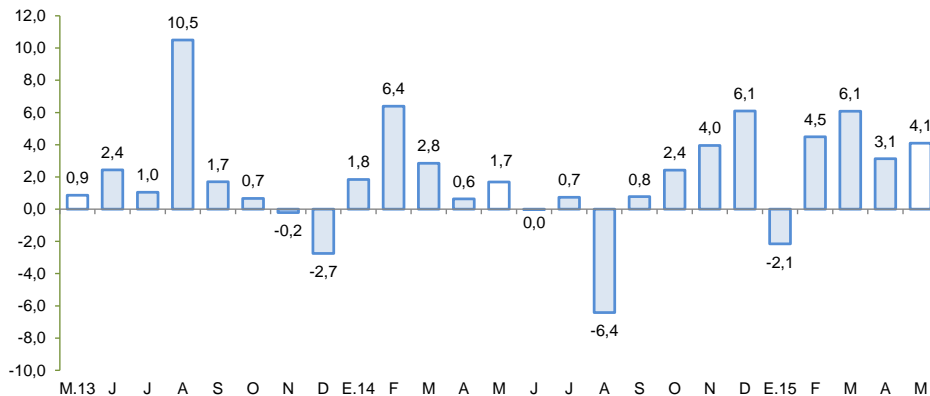

Fuente: MINTRA.



En mayo, el crédito directo total en la región (S/. 997 millones) creció 14,6 por ciento con respecto a igual mes del 2014, y en 1,2 por ciento con relación al mes previo. En términos interanuales, los créditos de consumo e hipotecario registraron crecimientos de 2,8 y 23,5 por ciento respectivamente.

## Ayacucho: Crédito Directo

(Saldos a fin de periodo)

	Saldos en millones de nuevos soles		Tasa de crecimiento (%)	
	Abr-15	May-15	Mes	12 Meses
<b>Banco de la Nación</b>	86	86	0,7	13,9
<b>Agrobanco</b>	40	41	2,2	36,9
<b>Banca Múltiple</b>	484	492	1,5	26,8
<b>Instituciones No Bancarias</b>	375	378	0,9	0,5
Financieras	70	70	0,2	-43,5
Cajas Municipales	237	240	1,4	16,0
Cajas Rurales	67	67	-0,1	52,5
Edpymes	0	1	17,1	-16,7
Arrendamiento Financiero	0	0	-	-
<b>TOTAL</b>	<b>985</b>	<b>997</b>	<b>1,2</b>	<b>14,6</b>
<b>Empresas</b>	<b>677</b>	<b>699</b>	<b>3,3</b>	<b>18,7</b>
<b>Personas</b>	<b>308</b>	<b>298</b>	<b>-3,3</b>	<b>6,0</b>
Consumo	255	243	-4,5	2,8
Hipotecario	53	54	2,4	23,5
MN	928	938	1,0	17,1
ME	56	59	4,5	-14,0
ME (Mill. US\$)	19	20	4,5	-14,0

Fuente: SBS y AFP.

Elaboración: BCRP, Sucursal Huancayo. Departamento de Estudios Económicos.

- La **morosidad** de abril se situó en 4,0 por ciento, inferior en 1,2 puntos porcentuales respecto a similar mes de 2014. Los mayores ratios se registraron en las Edpymes (10,1 por ciento) y Cajas Municipales (5,1 por ciento), principalmente en créditos a la micro y pequeña empresa.

## Ayacucho: Crecimiento del crédito directo

(Var.% nominal con respecto a similar mes del año anterior)

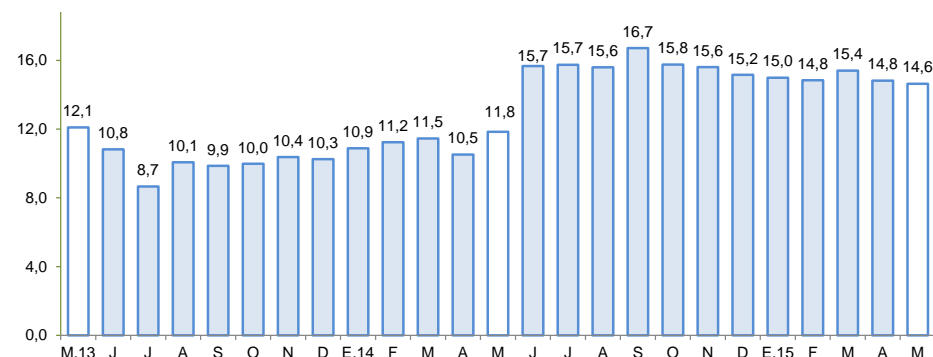

Fuente: SBS.

## Ayacucho: Tasa de morosidad 1/

(Porcentaje)

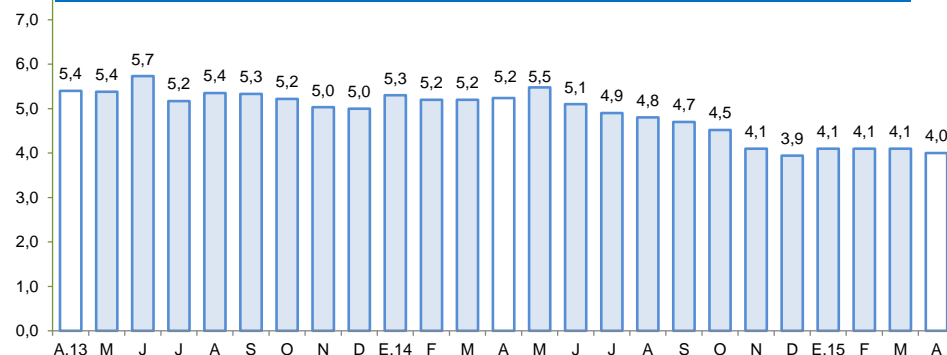

1/ Morosidad = (créditos vencidos + créditos en cobranza judicial) / colocaciones brutas.

Fuente: SBS.

Los depósitos (S/. 759 millones) aumentaron en 12,4 por ciento respecto de mayo de 2014, y en 0,8 por ciento respecto del mes previo. En el primer caso por la mayor captación en todas las modalidades de depósitos, como vista, ahorro y plazo (8,6; 13,6 y 17,0 por ciento, respectivamente). Por tipo de instituciones, crecieron principalmente los saldos de las Empresas Financieras (16,1 por ciento) y de la Banca Múltiple (21,9 por ciento).

### Ayacucho: Depósitos (Saldos a fin de periodo)

	Saldos en millones de nuevos soles		Tasa de crecimiento (%)	
	Abr-15	May-15	Mes	12 Meses
<b>Banco de la Nación</b>	<b>338</b>	<b>318</b>	<b>-5,9</b>	<b>7,4</b>
<b>Banca Múltiple</b>	<b>275</b>	<b>295</b>	<b>7,1</b>	<b>21,9</b>
<b>Instituciones No Bancarias</b>	<b>140</b>	<b>147</b>	<b>4,4</b>	<b>6,4</b>
Financieras	6	6	3,9	16,1
Cajas Municipales	88	92	5,3	11,9
Cajas Rurales	47	48	2,8	-3,8
<b>TOTAL</b>	<b>753</b>	<b>759</b>	<b>0,8</b>	<b>12,4</b>
Vista	278	281	1,1	8,6
Ahorro	315	314	-0,3	13,6
A plazo	160	164	2,4	17,0
MN	679	672	-1,0	11,0
ME	74	86	16,9	25,1
ME (Mill. US\$)	25	29	16,9	25,1

Fuente: SBS y AFP.

Elaboración: BCRP, Sucursal Huancayo. Departamento de Estudios Económicos.

### Ayacucho: Crecimiento de los depósitos (Var.% nominal con respecto a similar mes del año anterior)

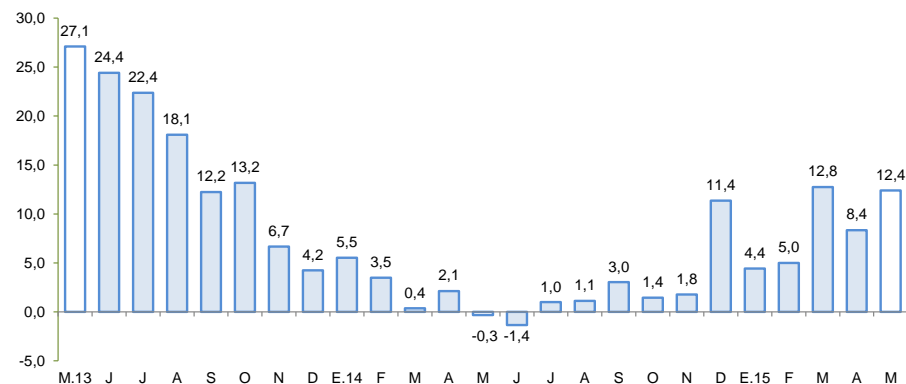

Fuente: SBS.

La inversión pública creció 79,6 por ciento en mayo, y en 26,1 por ciento en el periodo acumulado de enero a mayo, asociado principalmente a la mayor ejecución del Gobierno Nacional y Regional.

## Inversión pública 1/ 2/ (En millones de nuevos soles)

	Mayo			Enero - Mayo		
	2 014	2 015	Var %real	2 014	2 015	Var %real
Gobierno Nacional	34,2	110,8	213,9	127,4	229,1	74,6
Gobierno Regional	23,9	27,4	11,1	160,0	175,8	6,6
Gobiernos locales	40,3	44,4	6,4	122,9	128,0	1,1
<b>Inversión Pública</b>	<b>98,4</b>	<b>182,6</b>	<b>79,6</b>	<b>410,2</b>	<b>532,9</b>	<b>26,1</b>

1/ Información actualizada al 30 de junio

2/ Comprende la adquisición de activos no financieros.

Fuente: Ministerio de Economía y Finanzas.

Elaboración: BCRP, Sucursal Huancayo. Departamento de Estudios Económicos.

## Crecimiento de la inversión pública

(Var.% real con respecto a similar mes del año anterior)

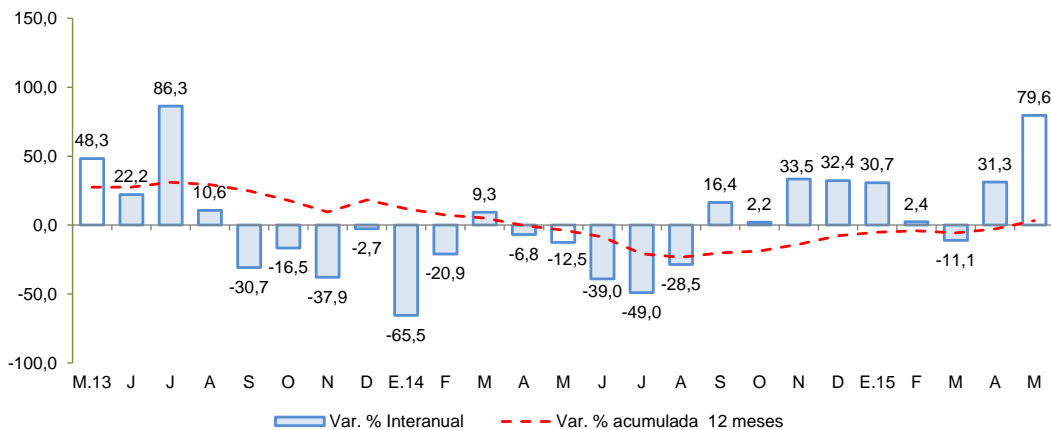

Fuente: MEF

- La **inversión pública** en los tres niveles de gobierno totalizó en mayo S/. 182,6 millones, mayor en 79,6 por ciento respecto de mayo del año pasado. Al respecto, la expansión se observó a nivel del Gobierno Nacional (213,9 por ciento), Regional (11,1 por ciento) y municipios (6,4 por ciento). De otro lado, en lo que va del año, la inversión pública sumó S/. 532,9 millones, mayor en 26,1 por ciento respecto a igual lapso del año pasado, ante el crecimiento observado en todos los niveles de gobierno, destacando la mayor ejecución del Gobierno Nacional (74,6 por ciento).
- Cabe precisar que, la inversión se orientó principalmente a Transporte, Salud, Educación y Agropecuario, los que en conjunto representaron el 74,2 por ciento del total. Por nivel de gobierno, el mayor desembolso en inversiones fue realizado por Gobierno Nacional con una participación de 43,0 por ciento de participación.
- Entre los **principales proyectos** de inversión pública que se vienen ejecutando destacan: Rehabilitación y mejoramiento de la carretera Quinua – San Francisco, con un presupuesto de S/. 160,1 millones; Mejoramiento de la capacidad resolutoria del Hospital Miguel Ángel Mariscal Llerena con un presupuesto de S/. 152,2 millones para el 2015 a cargo del Gobierno Regional de Ayacucho; Rehabilitación y mejoramiento de la carretera Abra Toccto - Vilcashuamán, tramo: Condorcocha – Vilcashuamán con un presupuesto de S/. 70,8 millones; Rehabilitación y mejoramiento de la carretera Imperial – Mayocc - Ayacucho tramo Mayocc – Huanta, cuyo costo total es de S/. 135,8 millones y el presupuesto considerado para el 2015 fue de S/. 45,2 millones; y Rehabilitación y remodelación de la infraestructura educativa y equipamiento de la I.E. Señora de las Mercedes, en la provincia de Huamanga, con un presupuesto de S/. 19,6 millones para el 2015.