



Ayacucho: Síntesis de Actividad Económica - Marzo 2015 -

**Departamento de Estudios Económicos
Sucursal Huancayo**

Martes, 02 de junio de 2015

El Banco Central de Reserva del Perú (BCRP) ha considerado presentar un conjunto de indicadores sectoriales de actividad económica con la finalidad de poder realizar el seguimiento del desempeño de la economía departamental. Para el sector real, se ha utilizado el Valor Bruto de Producción a precios del año 2007 para los sectores disponibles. Cabe señalar que a partir de enero 2014, el Instituto Nacional de Estadística (INEI) ha realizado el cambio de año base (de 1994 a 2007) para la construcción del Producto Bruto Interno (PBI) nacional, estando en elaboración la desagregación departamental. En la medida que se publique referida información, el BCRP volvería a elaborar para cada departamento un indicador agregado de actividad económica.

Durante marzo, la actividad primaria mostró resultados mixtos. El sector agropecuario creció en 6,1 por ciento, mientras que la minería se contrajo en 24,4 por ciento.

Actividad Primaria

- El **sector agropecuario** creció 6,1 por ciento interanual en marzo, debido a la mayor producción de quinua (797,1 por ciento), olluco (228,0 por ciento), maíz choclo (16,6 por ciento), papa (11,8 por ciento) y carne de vacuno (8,1 por ciento). En el acumulado trimestral, el sector se expandió en 2,0 por ciento por la mayor producción agrícola (3,3 por ciento), principalmente por la mayor producción de quinua (862,2 por ciento) y papa (9,0 por ciento).
- La **actividad minera** cayó 24,4 por ciento en marzo, principalmente por la menor extracción de metales preciosos como oro (-35,3 por ciento) y plata (-27,2 por ciento). Dicho comportamiento, también incidió en el resultado acumulado del sector, mostrando una disminución de 17,0 por ciento.

Crecimiento de la producción agropecuaria 1/

(Var.% real respecto a similar mes del año anterior)

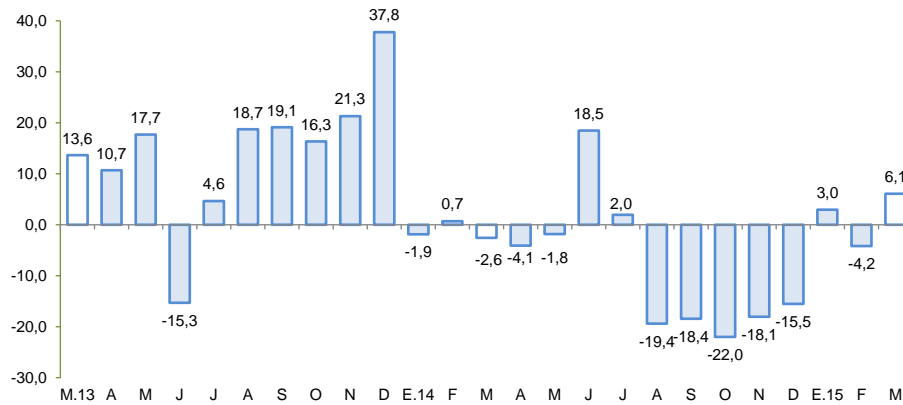

1/ A precios de 2007

Fuente: Ministerio de Agricultura y Riego

Crecimiento de la producción minera 1/

(Var.% real respecto a similar mes del año anterior)

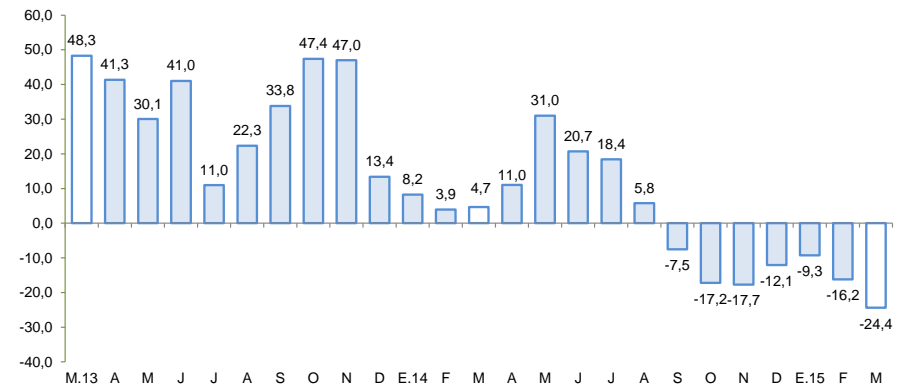

1/ A precios de 2007

Fuente: MINEM

En marzo, creció el empleo formal urbano (6,1 por ciento), los arribos a establecimientos de hospedaje (4,9 por ciento) y el crédito directo total (15,4 por ciento). De otro lado, disminuyeron los despachos de cemento (-2,4 por ciento) y la inversión pública (-11,1 por ciento).

- Los **despachos de cemento** disminuyeron en 2,4 por ciento con relación a marzo de 2014, debido a la menor inversión pública a nivel del Gobierno Regional.
- Los **arribos a los establecimientos de hospedaje** se incrementaron en el mes en 4,9 por ciento, por la mayor afluencia de turistas nacionales (2,6 por ciento) y extranjeros (121,8 por ciento).
- El **empleo formal** en las empresas de más de 10 trabajadores en la ciudad de Ayacucho aumentó en 6,1 por ciento en marzo, debido a la mayor contratación de trabajadores en los sectores de comercio (11,0 por ciento), servicios (4,2 por ciento) y, transporte, almacenes y comunicaciones (25,5 por ciento).
- El **crédito directo total** en la región (S/. 978 millones) creció en 15,4 por ciento, con relación a marzo de 2014. Los **créditos de consumo e hipotecario** registraron crecimientos de 9,3 y 23,8 por ciento respectivamente.
- Por su parte, la **inversión pública** (S/. 114,9 millones) disminuyó 11,1 por ciento, ante la menor ejecución del Gobierno Regional (-48,9 por ciento). En cuanto a los proyectos de inversión pública con mayor desembolso en el mes, destacaron: Mejoramiento de la prestación de servicios educativos del nivel primaria y secundaria de la I.E. Nuestra Señora de las Mercedes (S/. 13,5 millones), Mejoramiento de la capacidad resolutoria del Hospital Regional Miguel Ángel Mariscal Llerena (S/. 8,6 millones), Rehabilitación y mejoramiento de la carretera Quinua - San Francisco (S/. 7,8 millones), Rehabilitación y mejoramiento de la carretera Imperial – Mayocc (S/. 6,3 millones) y, Mejoramiento del servicios educativo de tres instituciones educativas en el distrito de Santillana, provincia de Huanta (S/. 3,4 millones).

Otros indicadores de actividad económica

(Variación % respecto a similar mes del año anterior)

	Oct. 14	Nov. 14	Dic. 14	Ene. 15	Feb. 15	Mar. 15
Despachos de cemento 1/	↑ 1,5	↑ 13,0	↑ 11,4	↑ 16,0	↓ -5,3	↓ -2,4
Arribos a los establec. de hospedaje	↑ 8,2	↑ 3,0	↓ 0,0	↑ 16,6	↑ 28,1	↑ 4,9
Empleo formal urbano 2/	↑ 2,4	↑ 4,0	↑ 6,1	↓ -2,1	↑ 4,5	↑ 6,1
Crédito total 3/	↑ 15,8	↑ 15,6	↑ 15,2	↑ 15,0	↑ 14,8	↑ 15,4
Crédito de consumo 3/	↑ 13,9	↑ 13,8	↑ 12,1	↑ 12,0	↑ 11,7	↑ 9,3
Crédito hipotecario 3/	↑ 22,8	↑ 21,0	↑ 28,5	↑ 29,8	↑ 30,4	↑ 23,8
Inversión pública 1/	↑ 2,2	↑ 33,5	↑ 33,3	↑ 30,7	↑ 2,4	↓ -11,1

1/ En términos reales.

2/ En empresas de 10 a más trabajadores situadas en la ciudad de Ayacucho.

3/ En términos nominales.

Fuentes: BCRP - Sucursal Huancayo, UNACEM, MINCETUR, MITPE, SBS y MEF.

Los proyectos de inversión previstos en los sectores minero y energético suman un total superior a los US\$ 2 230 millones. Además se cuenta con 6 proyectos en exploración minera vigente.

- En **electricidad**, la **empresa Energía Azul** invertiría alrededor de **US\$ 1 600 millones** en la construcción de la **central hidroeléctrica Santa María** con una potencia de 750 megavatios. El proyecto, que comprende las provincias de La Mar (Ayacucho) y Chincheros (Apuímac) se encontraría en etapa de estudios, y se prevé la construcción de un túnel de conducción de 6 km y una presa en la zona de Amarupampa, donde se embalsará las aguas de los ríos Pampas y Torobamba.
- En **minería**, la empresa **Minera Suyamarca**, cuenta ya con EIA aprobado, y espera iniciar operaciones de su **Proyecto Inmaculada**, en las provincias de Parinacochas y Paúcar del Sara Sara. La explotación de la mina se iniciaría el próximo año, predominando la producción de oro y plata, proyectándose una producción de 124 mil onzas de oro y 4,2 millones de onzas de plata. La inversión involucrada sería de **US\$ 370 millones**. De otro lado, se cuenta con seis proyectos mineros en exploración, con autorización vigente del Ministerio de Energía y Minas como Kimsa Orcco de la empresa Lacona South América SAC; Pilarica (Fresnillo Perú SAC); Sami Fase I (Minera Anaconda Perú SA); Huiniccasa y Mila (Compañía de Exploraciones Orión SAC) y Ccorisayhua (Zamin Perú Gold SAC).
- En **hidrocarburos**, con una inversión de **US\$ 380 millones** la empresa **Transportadora de Gas del Perú** construirá una planta compresora de gas natural en la selva del Vraem y se pondría en funcionamiento en marzo de 2016.

El sector agropecuario creció 6,1 por ciento interanual en marzo, debido a la mayor producción de quinua (797,1 por ciento), papa (11,8 por ciento), maíz choclo (16,6 por ciento), olluco (228,0 por ciento), carne de vacuno (8,1 por ciento) y carne de porcino (8,6 por ciento).

Producción de principales productos agropecuarios 1/

(En toneladas)

Subsectores	Estructura Porcentual 2013 2/	Marzo			Enero - Marzo				
		2014	2015	Var. %	Contribución al crecimiento 3/	2014	2015	Var. %	Contribución al crecimiento 3/
AGRÍCOLA	60,2			11,7	6,4			3,3	1,8
Orientada al mercado externo y agroindustria 2/	11,4			6,3	0,4			17,0	0,8
Cacao	5,3	196	156	-20,4	-0,4	326	279	-14,4	-0,2
Café	3,6	125	136	8,8	0,1	154	170	10,4	0,1
Palta	1,1	658	693	5,3	0,1	1 689	1 703	0,8	0,0
Quinua	1,0	35	314	797,1	0,7	82	789	862,2	0,9
Orientado al mercado interno 2/	48,8			12,4	6,0			2,0	1,0
Papa	22,1	21 369	23 889	11,8	2,5	34 676	37 801	9,0	1,4
Alfalfa	5,3	19 554	19 156	-2,0	-0,1	65 723	61 922	-5,8	-0,4
Maíz amiláceo	3,6	0	0	-	0,0	0	0	-	0,0
Cebada grano	1,7	1	0	-100,0	0,0	3	41	1266,7	0,0
Trigo	1,6	15	5	-66,7	0,0	36	51	41,7	0,0
Tuna	1,3	3 928	3 460	-11,9	-0,5	13 019	9 698	-25,5	-1,7
Haba grano seco	1,3	0	3	-	0,0	0	3	-	0,0
Maíz choclo	1,2	3 264	3 806	16,6	0,7	6 502	7 780	19,7	0,7
Aveja grano seco	1,1	3	1	-66,7	0,0	4	1	-75,0	0,0
Olluco	1,0	25	82	228,0	9,9	25	82	228,0	0,0
Frijol grano seco	0,8	8	11	37,5	0,2	23	12	-47,8	0,0
Aveja grano verde	0,7	1 103	843	-23,6	-0,5	3 485	2 471	-29,1	-0,9
PECUARIO	39,8			-0,6	-0,3			0,5	0,2
Carne de Vacuno 4/	15,6	913	987	8,1	1,1	2 379	2 433	2,3	0,4
Leche Vacuno	7,1	9 146	8 158	-10,8	-1,8	15 377	14 454	-6,0	-0,8
Carne de Ovíno 4/	3,7	144	151	4,3	0,1	370	389	5,0	0,2
Carne de Porcino 4/	2,9	197	214	8,6	0,2	515	534	3,9	0,1
SECTOR AGROPECUARIO	100,0			6,1	6,1			2,0	2,0

1/ Cifras preliminares.

2/ A precios de 2007.

3/ En base a la estructura de similar periodo de 2014.

4/ Peso neto.

Fuente: Ministerio de Agricultura y Riego.

Elaboración: BCRP, Sucursal Huancayo. Departamento de Estudios Económicos.

- El subsector agrícola creció 11,7 por ciento, debido a la mayor producción orientada al mercado interno (12,4 por ciento) como al mercado externo y agroindustria (6,3 por ciento). En el primer grupo, se expandió la producción de papa (11,8 por ciento), maíz choclo (16,6 por ciento), olluco (228,0 por ciento) y frijol grano seco (37,5 por ciento), estando en la mayoría de casos explicado por las mayores cosechas, como por la recuperación de los rendimientos, luego de que estas últimas se afectaran por la presencia de anomalías climáticas, como retraso de lluvias, granizadas y veranillos. A lo anterior se sumó el comportamiento positivo en la producción de café (8,8 por ciento), palta (5,3 por ciento) y quinua (797,1 por ciento), por buenas expectativas de exportación.
- La producción pecuaria tuvo una contracción de 0,6 por ciento y se sustentó en la menor producción de leche de vacuno (-10,8 por ciento), pese a incrementarse en carnes de vacuno, ovino y porcino (8,1; 4,3 y 8,6 por ciento, respectivamente) siendo explicado en el primer caso por la caída intensa de heladas en meses anteriores, lo que incidió en menores rendimientos.

En marzo, la producción minera disminuyó 24,4 por ciento interanual, por la menor extracción de oro (-35,3 por ciento), plata (-27,2 por ciento), plomo (-12,9 por ciento) y cobre (-41,6 por ciento).

Producción Minera 1/

(Var. % real respecto al mismo periodo del año anterior)

Mineral	Estructura Porcentual 2013, 2/	Marzo				Enero - Marzo			
		2014	2015	Var.%	Contribución 3/	2014	2015	Var.%	Contribución 3/
Oro (Onzas troy)	49,0	29 532	19 097	-35,3	-17,4	78 166	58 438	-25,2	-12,2
Plata (Onzas troy)	25,9	877 393	638 384	-27,2	-7,1	2 265 450	1 761 986	-22,2	-5,6
Zinc (TMF)	20,8	3 725	3 896	4,6	0,9	10 925	11 535	5,6	1,2
Plomo (TMF)	3,5	923	804	-12,9	-0,5	2 765	2 609	-5,6	-0,3
Cobre (TMF)	0,7	45	26	-41,6	-0,3	131	73	-44,1	-0,3
SECTOR MINERÍA 2/	100,0			-24,4	-24,4			-17,0	-17,0

1/ Cifras preliminares.

2/ A precios de 2007.

3/ En base a la estructura porcentual de similar periodo de 2014.

Fuente: Ministerio de Energía y Minas.

- La **producción minera** cayó 24,4 por ciento en marzo, debido a la menor producción de metales preciosos como oro (-35,3 por ciento) y plata (-27,2 por ciento), además de plomo (-12,9 por ciento) y cobre (-41,6 por ciento), contrarrestado parcialmente por la mayor extracción de zinc (4,6 por ciento).

- El **precio promedio del oro** en marzo fue US\$/oz.tr. 1 197,9; menor en 2,4 por ciento respecto del mes anterior. La disminución obedeció a una mayor fortaleza del dólar frente a sus principales contrapartes y a la liquidación de posiciones por parte de inversionistas.

Crecimiento de la producción minera 1/

(Var.% real respecto a similar mes del año anterior)

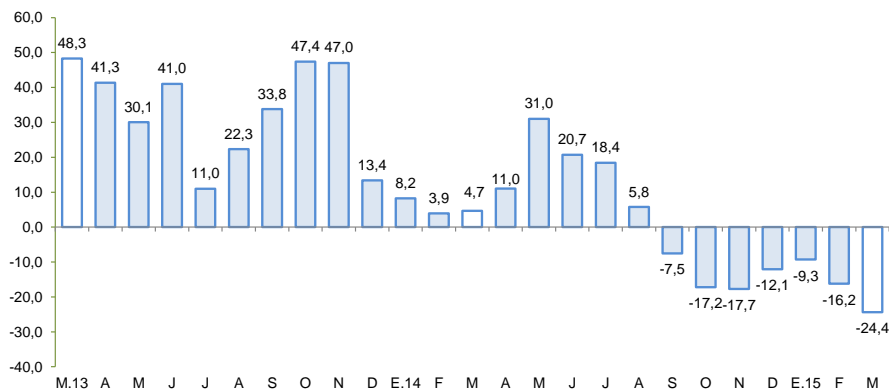

1/ A precios de 2007

Fuente: MINEM

Cotización internacional de oro

(US\$/oz.tr. promedio mensual – London Metal Exchange)

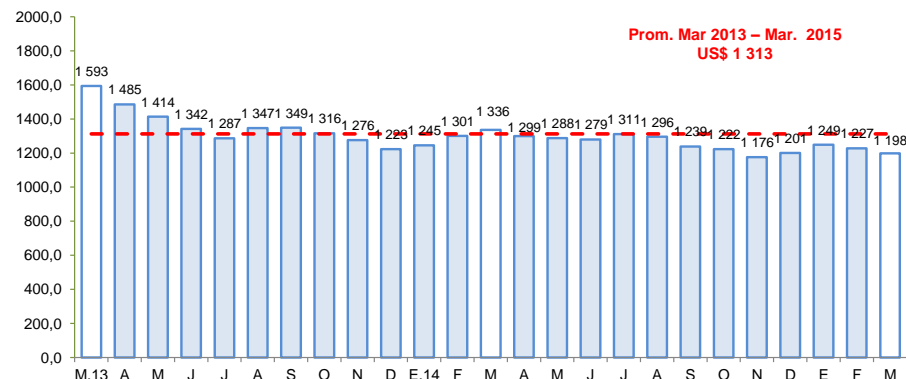

Fuente: Bloomberg.

Los despachos de cemento disminuyeron 2,4 por ciento en marzo, asociado principalmente a la menor inversión pública del Gobierno Regional; aunque en el acumulado de enero a marzo, el indicador creció en 2,4 por ciento.

Despachos de cemento (Var.% con respecto a similar mes del año anterior)

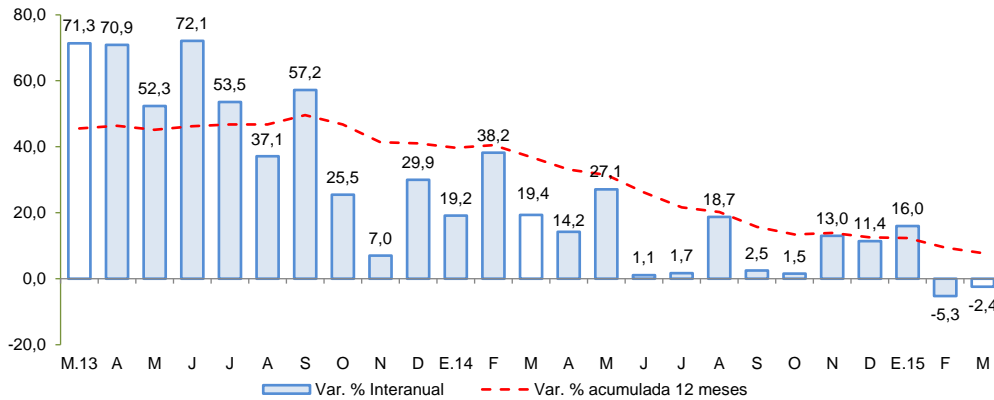

Fuente: UNACEM S.A.A

- En marzo, los **despachos de cemento** cayeron 2,4 por ciento interanual, debido a la menor inversión del Gobierno Regional. De otro lado, en lo que va del año se incrementó en 2,4 por ciento, sostenido en el desarrollo de algunas obras de envergadura, no obstante las tasas de crecimiento se han venido moderando desde mediados de 2013.

El empleo formal en las empresas de más de 10 trabajadores en la ciudad de Ayacucho aumentó 6,1 por ciento en marzo.

Ciudad de Ayacucho: Índice mensual de empleo en empresas privadas formales de 10 a más trabajadores 1/ (Octubre 2010 = 100)

	Marzo			Enero - Marzo		
	2014	2015	Var.%	2014	2015	Var.%
Extractiva 2/	-	-	-	-	-	-
Industria manufacturera	158,6	127,7	-19,5	143,2	117,4	-18,0
Comercio	137,3	152,4	11,0	137,3	150,0	9,2
Transporte, almacenes y comunicaciones	105,6	132,5	25,5	102,8	137,0	33,4
Servicios 3/	82,0	85,5	4,2	83,9	83,2	-0,7
Total	91,4	96,9	6,1	92,4	94,9	2,7

Nota: La Información correspondiente al primer día de cada mes.

1/ Cifras preliminares.

2/ Conformada por las subramas agricultura, pesca y minería.

3/ Conformada por las subramas servicios prestados a empresas, restaurantes y hoteles, establecimientos financieros, enseñanza, servicios sociales y comunales; y electricidad, gas y agua.

Fuente: MITE - Encuesta Nacional de Variación del Empleo (ENVME).

Elaboración: BCRP, Sucursal Huancayo. Departamento de Estudios Económicos.

- El **empleo** en la ciudad de Ayacucho, en empresas privadas formales de 10 a más trabajadores, aumentó 6,1 por ciento en marzo, y en 2,7 por ciento en el primer trimestre del año. La expansión en el tercer mes del año, se explicó por la mayor captación de la actividad de comercio (11,0 por ciento), transporte, almacenes y comunicaciones (25,5 por ciento) y servicios (4,2 por ciento). Con relación al período acumulado, el incremento se sustentó en la mayor demanda laboral en comercio (9,2 por ciento) y, transporte, almacenes y comunicaciones (33,4 por ciento).

Ciudad de Ayacucho: Crecimiento del empleo formal urbano (Var.% con respecto a similar mes del año anterior)

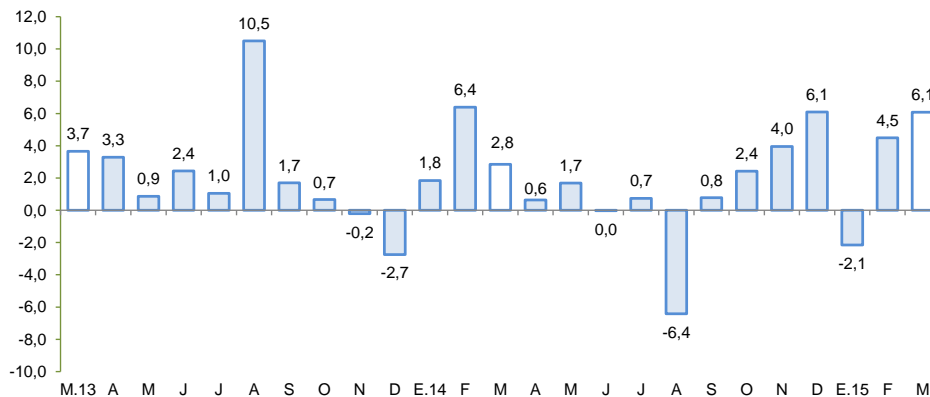

Fuente: MINTRA.

En marzo, el crédito directo total en la región (S/. 978 millones) creció 15,4 por ciento con respecto a igual mes del 2014, y en 1,4 por ciento con relación al mes previo. En términos interanuales, los créditos de consumo e hipotecario registraron crecimientos de 9,3 y 23,8 por ciento respectivamente.

Ayacucho: Crédito Directo (Saldos a fin de periodo)

	Saldos en millones de nuevos soles		Tasa de crecimiento (%)	
	feb-15	mar-15	Mes	12 Meses
Banco de la Nación	85	86	0,5	16,8
Agrobanco	35	38	6,4	36,3
Banca Múltiple	407	483	18,6	27,0
Instituciones No Bancarias	437	372	-14,9	1,6
Financieras	140	70	-50,5	-42,3
Cajas Municipales	230	235	2,5	16,1
Cajas Rurales	66	67	0,3	56,5
Edpymes	1	1	8,9	-12,3
Arrendamiento Financiero	0	0	-	-
TOTAL	965	978	1,4	15,4
Empresas	656	673	2,6	17,2
Personas	309	305	-1,3	11,5
Consumo	256	253	-1,1	9,3
Hipotecario	53	52	-2,0	23,8
MN	905	920	1,6	17,8
ME	60	58	-2,3	-12,6
ME (Mill. US\$)	20	20	-2,3	-12,6

Fuente: SBS y AFP.

Elaboración: BCRP, Sucursal Huancayo. Departamento de Estudios Económicos.

- La **morosidad** de febrero se situó en 4,1 por ciento, inferior en 1,1 puntos porcentuales respecto a similar mes de 2014. Los mayores ratios se registraron en las Edpymes (9,3 por ciento) y Cajas Municipales (5,1 por ciento), principalmente en créditos a la micro y pequeña empresa.

Ayacucho: Crecimiento del crédito directo (Var.% nominal con respecto a similar mes del año anterior)

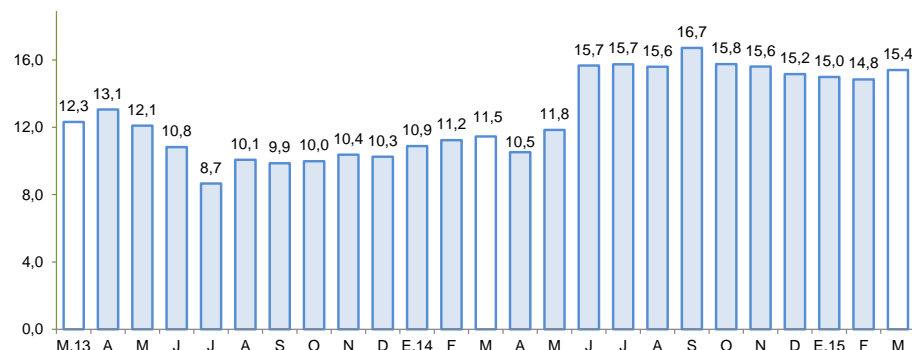

Fuente: SBS.

Ayacucho: Tasa de morosidad 1/ (Porcentaje)

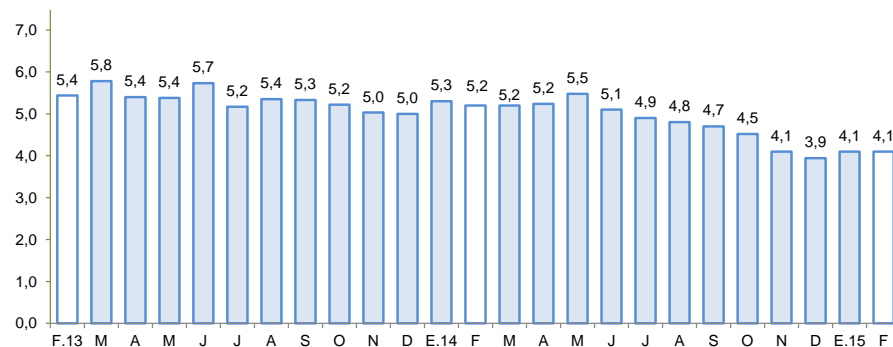

1/ Morosidad = (créditos vencidos + créditos en cobranza judicial) / colocaciones brutas.

Fuente: SBS.

Los depósitos (S/. 744 millones) aumentaron en 12,8 por ciento respecto de marzo de 2014, y en 3,7 por ciento respecto del mes previo. En el primer caso por la mayor captación en todas las modalidades de depósitos, como vista, ahorro y plazo (13,5 ; 13,5 y 10,0 por ciento, respectivamente). Por tipo de instituciones, crecieron principalmente los saldos de las Empresas Financieras (23,4 por ciento) y de la Banca Múltiple (16,2 por ciento).

Ayacucho: Depósitos (SalDOS a fin de periodo)

	SalDOS en millones de nuevos soles		Tasa de crecimiento (%)	
	Feb-15	Mar-15	Mes	12 Meses
Banco de la Nación	292	325	11,3	13,7
Banca Múltiple	286	280	-2,2	16,2
Instituciones No Bancarias	139	139	0,0	4,4
Financieras	6	6	6,4	23,4
Cajas Municipales	88	88	-0,9	6,2
Cajas Rurales	45	46	1,0	-0,8
TOTAL	718	744	3,7	12,8
Vista	229	286	25,2	13,5
Ahorro	323	305	-5,5	13,5
A plazo	166	153	-7,9	10,0
MN	637	672	5,5	13,8
ME	81	72	-10,6	4,0
ME (Mill. US\$)	27	24	-10,6	4,0

Fuente: SBS y AFP.

Elaboración: BCRP, Sucursal Huancayo. Departamento de Estudios Económicos.

Ayacucho: Crecimiento de los depósitos (Var.% nominal con respecto a similar mes del año anterior)

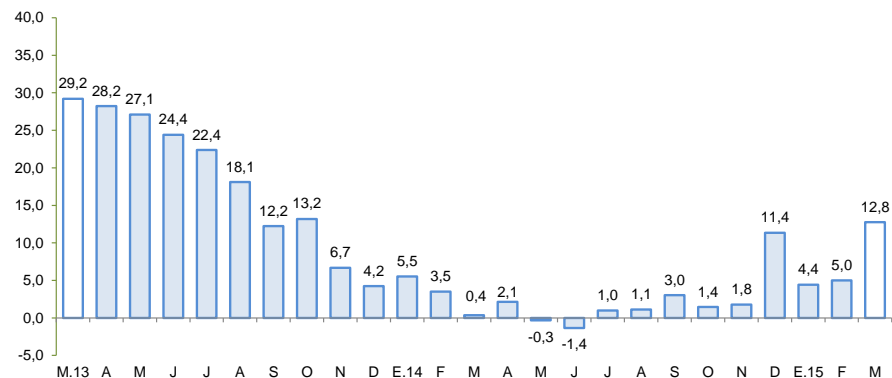

Fuente: SBS.

La inversión pública cayó 11,1 por ciento en marzo, y en 3,5 por ciento en el periodo acumulado de enero a marzo, asociado principalmente a la menor ejecución del Gobierno Regional.

Inversión pública 1/ 2/ (En millones de nuevos soles)

	Marzo			Enero - Marzo		
	2 014	2 015	Var %real	2 014	2 015	Var %real
Gobierno Nacional	14,8	25,7	68,9	57,3	70,5	19,5
Gobierno Regional	88,8	46,7	-48,9	103,8	72,9	-31,8
Gobiernos locales	21,9	42,5	88,8	38,0	54,4	39,0
Inversión Pública	125,4	114,9	-11,1	199,2	197,8	-3,5

1/ Información actualizada al 30 de abril de 2015.

2/ Comprende la adquisición de activos no financieros.

Fuente: Ministerio de Economía y Finanzas.

Elaboración: BCRP, Sucursal Huancayo. Departamento de Estudios Económicos.

Crecimiento de la inversión pública

(Var.% real con respecto a similar mes del año anterior)

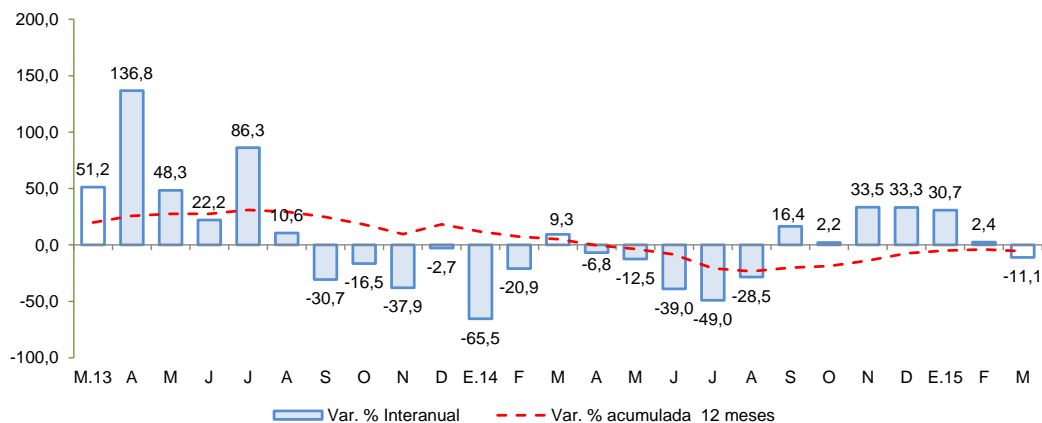

Fuente: MEF

- La **inversión pública** en los tres niveles de gobierno totalizó en marzo S/. 114,9 millones, menor en 11,1 por ciento respecto de marzo del año pasado. Al respecto, la disminución se observó a nivel del Gobierno Regional (-48,9 por ciento).
- Del mismo modo, en el acumulado trimestral, la inversión pública sumó S/. 197,8 millones, inferior en 3,5 por ciento respecto a igual lapso del año pasado, ante la contracción observada a nivel del Gobierno Regional (-31,8 por ciento), lo que no pudo ser contrarrestado por el avance en la ejecución del Gobierno Nacional como de las municipalidades (19,5 y 39,0 por ciento, respectivamente).
- Cabe precisar que, la inversión se orientó principalmente a Transporte, Salud, Educación y Agropecuario, los que en conjunto representaron el 87,6 por ciento del total. Por nivel de gobierno, el mayor desembolso en inversiones fue realizado por Gobierno Regional con una participación de 36,9 por ciento de participación.
- Entre los **principales proyectos** de inversión pública que se vienen ejecutando destacan: Mejoramiento de la capacidad resolutoria del Hospital Miguel Ángel Mariscal Llerena con un presupuesto de S/. 162,8 millones para el 2015 a cargo del Gobierno Regional de Ayacucho, Rehabilitación y mejoramiento de la carretera Quinua – San Francisco, con un presupuesto de S/. 160,0 millones; Rehabilitación y mejoramiento de la carretera Imperial – Mayocc - Ayacucho tramo Mayocc – Huanta, cuyo costo total es de S/. 135,8 millones y el presupuesto considerado para el 2015 fue de S/. 45,1 millones; y Rehabilitación y remodelación de la infraestructura educativa y equipamiento de la I.E. Señora de las Mercedes, en la provincia de Huamanga, con un presupuesto de S/. 19,6 millones para el 2015..