



Ayacucho: Síntesis de Actividad Económica - Enero 2015 -

**Departamento de Estudios Económicos
Sucursal Huancayo**

Lunes, 06 de abril de 2015

El Banco Central de Reserva del Perú (BCRP) ha considerado presentar un conjunto de indicadores sectoriales de actividad económica con la finalidad de poder realizar el seguimiento del desempeño de la economía departamental. Para el sector real, se ha utilizado el Valor Bruto de Producción a precios del año 2007 para los sectores disponibles. Cabe señalar que a partir de enero 2014, el Instituto Nacional de Estadística (INEI) ha realizado el cambio de año base (de 1994 a 2007) para la construcción del Producto Bruto Interno (PBI) nacional, estando en elaboración la desagregación departamental. En la medida que se publique referida información, el BCRP volvería a elaborar para cada departamento un indicador agregado de actividad económica.

Durante enero, la actividad primaria mostró resultados mixtos. De un lado, creció el sector agropecuario (1,8 por ciento), pero cayó el sector minero (-9,3 por ciento).

Actividad Primaria

- El **sector agropecuario** creció 1,8 por ciento interanual en enero, debido a la mayor producción de papa (26,7 por ciento), maíz choclo (36,7 por ciento), café (25,0 por ciento), quinua y, carnes de vacuno, ovino y porcino (2,6; 10,3 y 1,4 por ciento, respectivamente), además de leche de vacuno (10,5 por ciento).
- La **actividad minera** se contrajo 9,3 por ciento interanual en enero, por la menor extracción de oro (-17,1 por ciento), plata (-14,5 por ciento) y cobre (-39,7 por ciento), no obstante se incrementó la extracción de plomo (20,6 por ciento) y zinc (7,4 por ciento).

Crecimiento de la producción agropecuaria 1/

(Var.% real respecto a similar mes del año anterior)

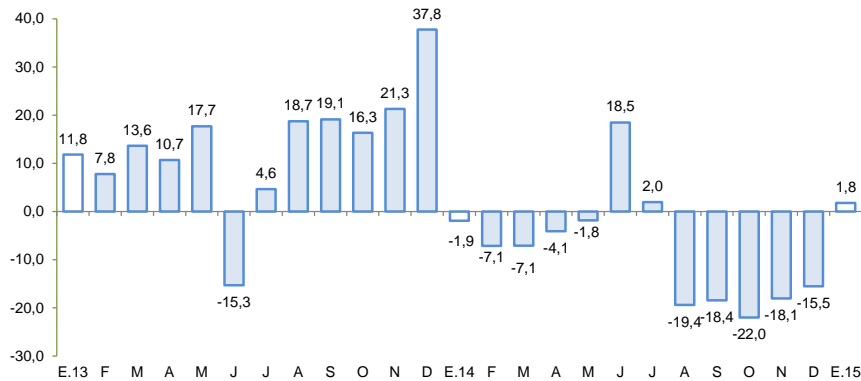

1/ A precios de 2007

Fuente: Ministerio de Agricultura y Riego

Crecimiento de la producción minera 1/

(Var.% real respecto a similar mes del año anterior)

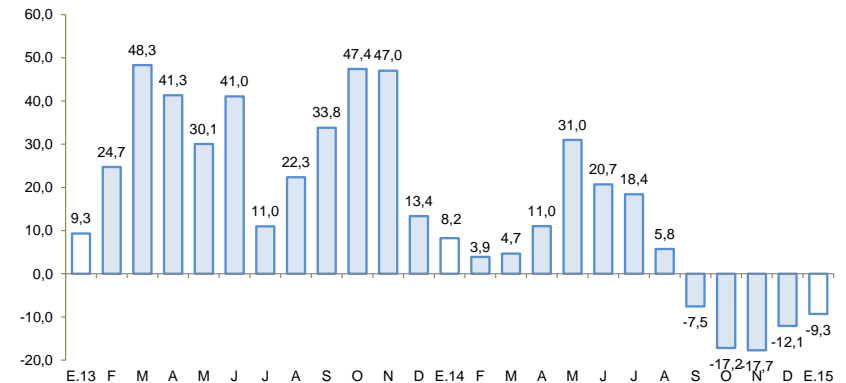

1/ A precios de 2007

Fuente: MINEM

En enero, crecieron, los despachos de cemento (16,0 por ciento), los arribos a establecimientos de hospedaje (16,6 por ciento), el crédito directo total (15,0 por ciento) y la inversión pública (30,7 por ciento). Contrariamente, cayó el empleo formal urbano (-2,1 por ciento).

- Los **despachos de cemento** se incrementaron en enero en 16,0 por ciento con respecto a similar mes de 2014, debido a la mayor inversión pública a nivel de los gobiernos, Nacional y Regional.
- Los **arribos a los establecimientos de hospedaje** se incrementaron 16,6 por ciento en enero, por la mayor afluencia de turistas nacionales (16,6 por ciento) y extranjeros (16,5 por ciento).
- El **empleo formal** en las empresas de más de 10 trabajadores en la ciudad de Ayacucho disminuyó en 2,1 por ciento en enero, debido a la menor contratación de trabajadores en el sector servicios (-6,8 por ciento), no obstante al aumento observado en comercio (3,9 por ciento) y transporte, almacenes y comunicaciones (38,5 por ciento).
- El **crédito directo total** (S/. 960 millones) creció en 15,0 por ciento, en términos nominales, con relación a enero de 2014. Los **créditos de consumo e hipotecario** registraron crecimientos de 12,0 y 29,8 por ciento respectivamente.
- Por su parte, la **inversión pública** (S/. 24,4 millones) aumentó 30,7 por ciento, ante la mayor ejecución en el Gobierno Nacional y Regional. En cuanto a los proyectos de inversión pública con mayor desembolso en el mes, destacó: Rehabilitación y mejoramiento de la carretera Quinua - San Francisco (S/. 13,5 millones), Mejoramiento de la prestación de servicios educativos del nivel primaria y secundaria de la I.E Nuestra Señora de las Mercedes en el distrito de Ayacucho (S/. 5,3 millones), Rehabilitación y mejoramiento de la carretera Imperial – Mayocc (S/. 3,2 millones), Ampliación de electrificación rural de las localidades de Santa Filomena y San Luis Alta del distrito de Sancos en la provincia de Lucanas (S/. 0,4 millones), y Mejoramiento del servicio de educación secundaria de la I.E Mayobamba en la provincia de Lucanas (S/. 0,3 millones).

Otros indicadores de actividad económica

(Variación % respecto a similar mes del año anterior)

	Ago. 14	Set. 14	Oct. 14	Nov. 14	Dic. 14	Ene. 15
Despachos de cemento 1/	↑ 18,7	↑ 2,5	↑ 1,5	↑ 13,0	↑ 11,4	↑ 16,0
Arribos a los establec. de hospedaje	↑ 10,1	↓ -3,7	↑ 8,2	↑ 3,0	↓ 0,0	↑ 16,6
Empleo formal urbano 2/	↓ -6,4	↑ 0,8	↑ 2,4	↑ 4,0	↑ 6,1	↓ -2,1
Crédito total 3/	↑ 15,6	↑ 16,7	↑ 15,8	↑ 15,6	↑ 15,2	↑ 15,0
Crédito de consumo 3/	↑ 14,7	↑ 14,8	↑ 13,9	↑ 13,8	↑ 12,1	↑ 12,0
Crédito hipotecario 3/	↑ 19,4	↑ 20,5	↑ 23,0	↑ 21,0	↑ 28,5	↑ 29,8
Inversión pública 1/	↓ -28,5	↑ 16,4	↑ 2,2	↑ 33,5	↑ 34,7	↑ 30,7

1/ En términos reales.

2/ En empresas de 10 a más trabajadores situadas en la ciudad de Ayacucho.

3/ En términos nominales.

Fuentes: BCRP - Sucursal Huancayo, UNACEM, MINCETUR, MITPE, SBS y MEF.

Los proyectos de inversión previstos en los sectores minero y energético suman un total superior a los US\$ 2 230 millones. Además se cuenta con 6 proyectos en exploración minera vigente.

- En **electricidad**, la **empresa Energía Azul** invertiría alrededor de **US\$ 1 600 millones** en la construcción de la **central hidroeléctrica Santa María** con una potencia de 750 megavatios. El proyecto, que comprende las provincias de La Mar (Ayacucho) y Chincheros (Apurímac) se encontraría en etapa de estudios, y se prevé la construcción de un túnel de conducción de 6 km y una presa en la zona de Amarupampa, donde se embalsará las aguas de los ríos Pampas y Torobamba.
- En **minería**, la empresa **Minera Suyamarca** que cuenta con EIA, espera iniciar operaciones de su **Proyecto Inmaculada** en las provincias de Parinacochas y Paucar del Sara Sara. La explotación de la mina se iniciaría el próximo año, predominando la producción de oro y plata, proyectándose una producción de 124 mil onzas de oro y 4,2 millones de onzas de plata. La inversión ascendería a **US\$ 370 millones**. Además, se cuenta con seis proyectos mineros en exploración, con autorización vigente del Ministerio de Energía y Minas como Kimsa Orcco de la empresa Lacona South América SAC; Pilarica (Fresnillo Perú SAC); Sami Fase I (Minera Anaconda Perú SA); Huiniccasa y Mila (Compañía de Exploraciones Orión SAC) y Ccorisayhua (Zamin Perú Gold SAC).
- En **hidrocarburos**, con una inversión de US\$ 380 millones la empresa **Transportadora de Gas del Perú** construirá una planta compresora de gas natural en la selva del Vraem y se pondría en funcionamiento en marzo de 2016.

El sector agropecuario creció 1,8 por ciento interanual en enero, debido a la mayor producción de papa (26,7 por ciento), maíz choclo (36,7 por ciento), café (25,0 por ciento), quinua y, carnes de vacuno, ovino y porcino (2,6; 10,3 y 1,4 por ciento, respectivamente), además de leche de vacuno (10,5 por ciento).

Producción de principales productos agropecuarios 1/ (En toneladas)

Subsectores	Estructura Porcentual 2013 2/	Enero			Contribución al crecimiento 3/
		2014	2015	Var.%	
AGRÍCOLA	60,2			-1,8	-0,9
Orientada al mercado externo y agroindustria 2/	11,4			38,7	1,4
Cacao	5,3	52	46	-11,5	-0,1
Café	3,6	4	5	25,0	0,0
Palta	1,1	425	415	-2,4	-0,1
Quinua	1,0	0	284	-	-
Orientado al mercado interno 2/	48,8			-5,1	-2,3
Papa	22,1	3 555	4 505	26,7	1,9
Alfalfa	5,3	24 023	20 706	-13,8	-1,8
Maíz amiláceo	3,6	0	0	-	-
Cebada grano	1,7	0	1	-	-
Trigo	1,6	3	8	166,7	0,0
Tuna	1,3	2 843	1 863	-34,5	-2,2
Haba grano seco	1,3	0	0	-	-
Maíz choclo	1,2	1 115	1 524	36,7	1,0
Arveja grano seco	1,1	1	0	-100,0	0,0
Olluco	1,0	0	0	-	-
Frijol grano seco	0,8	15	0	-100,0	-0,1
Arveja grano verde	0,7	1 134	823	-27,4	-1,2
PECUARIO	39,8			5,1	2,6
Carne de Vacuno 4/	15,6	673	690	2,6	0,5
Leche Vacuno	7,1	1 996	2 205	10,5	0,8
Carne de Ovino 4/	3,7	107	118	10,3	0,4
Carne de Porcino 4/	2,9	153	155	1,4	0,0
SECTOR AGROPECUARIO	100,0			1,8	1,8

1/ Cifras preliminares.

2/ A precios de 2007.

3/ En base a la estructura de similar periodo de 2014.

4/ Peso neto.

Fuente: Ministerio de Agricultura y Riego.

Elaboración: BCRP, Sucursal Huancayo. Departamento de Estudios Económicos.

- El **subsector agrícola** disminuyó 1,8 por ciento, debido a la menor producción orientada al mercado interno (-5,1 por ciento), la que no pudo ser contrarrestada por el incremento de la parte destinada al mercado externo y agroindustria (38,7 por ciento). En el primer grupo, se contrajo la producción de alfalfa (-13,8 por ciento), tuna (-34,5 por ciento) y arveja grano verde (-27,4 por ciento), debido a la presencia de excesivas lluvias, lo que devino en pérdida de áreas cultivadas como a menores rendimientos agrícolas. En el segundo caso, aumentó la producción de quinua y café (25,0 por ciento), siendo explicado por las expectativas de buenos precios en chacra.
- La **producción pecuaria** el incremento de 5,1 por ciento se sustentó en la mayor producción en carnes de vacuno y ovino (2,6 y 10,3 por ciento, respectivamente), además de leche de vacuno (10,5 por ciento), luego de que el año pasado la presencia de heladas y granizadas determinara un alto índice de mortalidad por la proliferación de enfermedades respiratorias, principalmente en las provincias de Lucanas, Paucar del Sara Sara, Parinacochas y Cangallo, siendo los ganados ovino y camélidos sudamericanos (alpacas, llamas y vicuñas) los más afectados.

En enero, la producción minera disminuyó 9,3 por ciento interanual, por la menor extracción de oro (-17,1 por ciento), plata (-14,5 por ciento) y cobre (-39,7 por ciento).

Producción Minera 1/

(Var. % real respecto al mismo periodo del año anterior)

Mineral	Estructura Porcentual 2013, 2/	Enero			Contribución 3/
		2014	2015	Var.%	
Oro (Onzas troy)	49,0	25 197	20 882	-17,1	-8,5
Plata (Onzas troy)	25,9	621 107	530 860	-14,5	-3,2
Zinc (TMF)	20,8	3 703	3 976	7,4	1,7
Plomo (TMF)	3,5	868	1 047	20,6	0,9
Cobre (TMF)	0,7	43	26	-39,7	-0,3
SECTOR MINERÍA 2/	100,0			-9,3	-9,3

1/ Cifras preliminares.

2/ A precios de 2007.

3/ En base a la estructura porcentual de similar periodo de 2014.

Fuente: Ministerio de Energía y Minas.

- La **producción minera** se contrajo 9,3 por ciento, por la menor producción de metales preciosos como oro (-17,1 por ciento) y plata (-14,5 por ciento), además de cobre (-39,7 por ciento), contrarrestado parcialmente por la mayor extracción de metales básicos como plomo (20,6 por ciento) y zinc (7,4 por ciento).
- El **precio promedio del oro** en enero fue US\$/oz.tr. 1 249,2; mayor en 4,0 por ciento respecto del mes anterior. El incremento obedeció a una mayor demanda física de China e India y a una mayor demanda como activo refugio.

Crecimiento de la producción minera 1/

(Var.% real respecto a similar mes del año anterior)

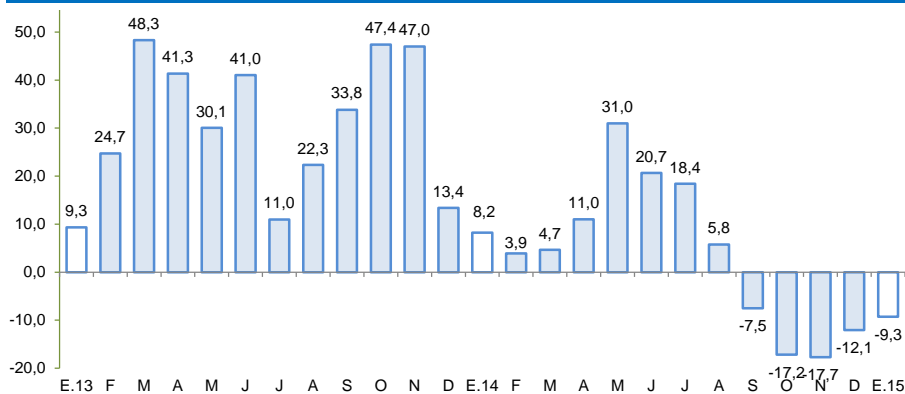

1/ A precios de 2007

Fuente: MINEM

Cotización internacional de oro

(US\$/oz.tr. promedio mensual – London Metal Exchange)

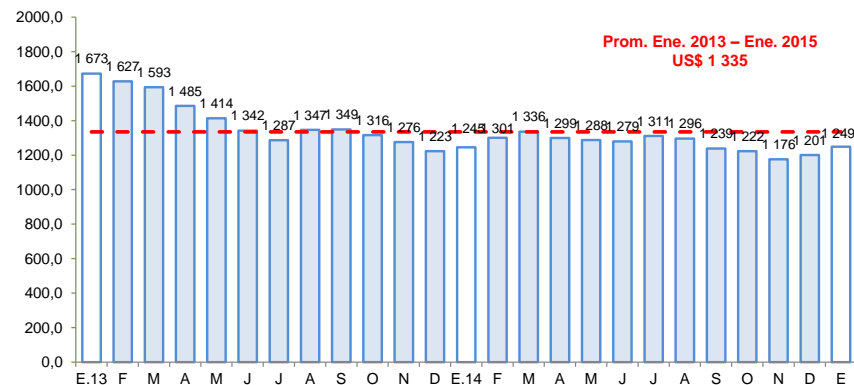

Fuente: Bloomberg.

Los despachos de cemento crecieron 16,0 por ciento en enero, asociado principalmente a la mayor inversión pública de los gobiernos, Nacional y Regional.

Despachos de cemento

(Var.% con respecto a similar mes del año anterior)

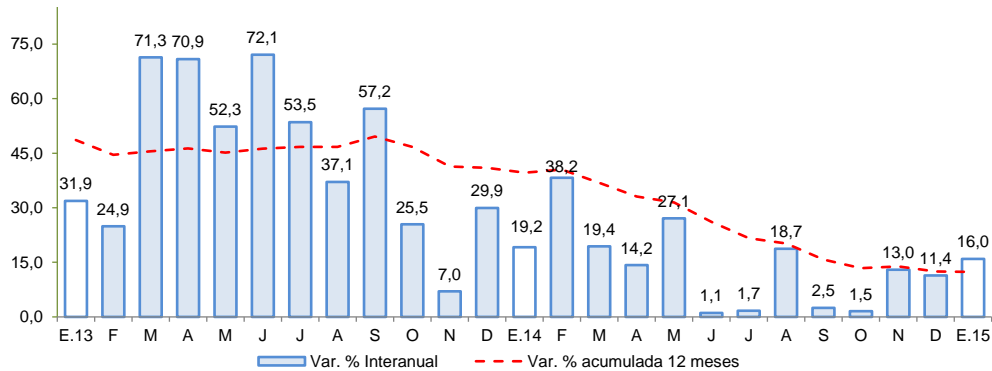

Fuente: UNACEM S.A.A

- En enero, los **despachos de cemento** los despachos de cemento crecieron 16,0 por ciento interanual, debido a la mayor inversión pública de los, gobiernos, Nacional y Regional, sostenido en el desarrollo de importantes obras de envergadura, no obstante las tasas de crecimiento se han venido moderando desde mediados del 2013.

El empleo formal en las empresas de más de 10 trabajadores en la ciudad de Ayacucho disminuyó 2,1 por ciento en enero.

Ciudad de Ayacucho: Índice mensual de empleo en empresas privadas formales de 10 a más trabajadores 1/ (Octubre 2010 = 100)

	Enero		Var.%
	2014	2015	
Extractiva 2/	-	-	-
Industria manufacturera	112,2	112,2	0,0
Comercio	139,4	144,8	3,9
Transporte, almacenes y comunicaciones	98,6	136,6	38,5
Servicios 3/	90,0	83,8	-6,8
Total	96,7	94,7	-2,1

Nota: La Información correspondiente al primer día de cada mes.

1/ Cifras preliminares.

2/ Conformada por las subramas agricultura, pesca y minería.

3/ Conformada por las subramas servicios prestados a empresas, restaurantes y hoteles, estab. financieros, enseñanza, servicios sociales y comunales; y electricidad, gas y agua.

Fuente: MTPE - Encuesta Nacional de Variación del Empleo (ENVME).

Elaboración: BCRP, Sucursal Huancayo. Departamento de Estudios Económicos.

- El **empleo** en la ciudad de Ayacucho, en empresas privadas formales de 10 a más trabajadores, disminuyó 2,1 por ciento en enero, explicado por la menor captación de la actividad de servicios (-6,8 por ciento), pese a aumentar en comercio (3,9 por ciento) y transporte, almacenes y comunicaciones (38,5 por ciento).

Ciudad de Ayacucho: Crecimiento del empleo formal urbano

(Var.% con respecto a similar mes del año anterior)

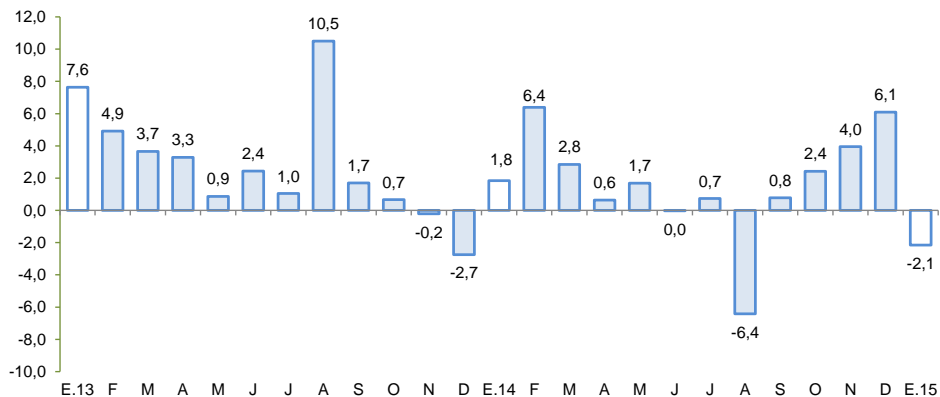

Fuente: MINTRA.

En enero, el crédito directo total en la región (S/. 960 millones) creció 15,0 por ciento en términos nominales en relación a similar mes de 2014, pero disminuyó en 0,2 por ciento en relación al mes previo. En términos interanuales, los créditos de consumo e hipotecario registraron crecimientos de 12,0 y 29,8 por ciento respectivamente.

Ayacucho: Crédito Directo

(Saldos a fin de periodo)

	SalDOS en millones de nuevos soles		Tasas de crecimiento (%)	
	dic-14	ene-15	ene-15 / ene-14	ene-15 / dic-14
Banco de la Nación 1/	82	84	18,2	2,4
Agrobanco 2/	35	36	35,0	0,3
Banca múltiple	412	408	7,5	-0,8
Instituciones no bancarias	432	432	20,8	0,0
Cajas Municipales	228	227	14,0	-0,3
Cajas Rurales	66	66	56,5	1,0
Edpymes	0	1	-29,1	7,6
Financieras	139	139	19,7	0,0
TOTAL	962	960	15,0	-0,2
Empresas	660	655	15,1	-0,8
Personas	302	306	14,7	1,2
Consumo	250	253	12,0	1,2
Hipotecario	52	53	29,8	1,0
En moneda nacional	894	896	17,3	0,2
En moneda extranjera	67	64	-9,4	-5,1

1/ Sólo considera los créditos de consumo e hipotecarios.

2/ No considera los créditos a las demás empresas del sector.

Fuente: Superintendencia de Banca, Seguros y AFP.

Elaboración: BCRP, Sucursal Huancayo. Departamento de Estudios Económicos.

- La **morosidad** de diciembre se situó en 3,9 por ciento, inferior en 1,1 puntos porcentuales respecto a similar mes de 2013. Los mayores ratios se registraron en las Edpymes (9,4 por ciento) y Cajas Municipales (4,9 por ciento), principalmente en créditos a la micro y pequeña empresa.

Ayacucho: Crecimiento del crédito directo

(Var.% nominal con respecto a similar mes del año anterior)

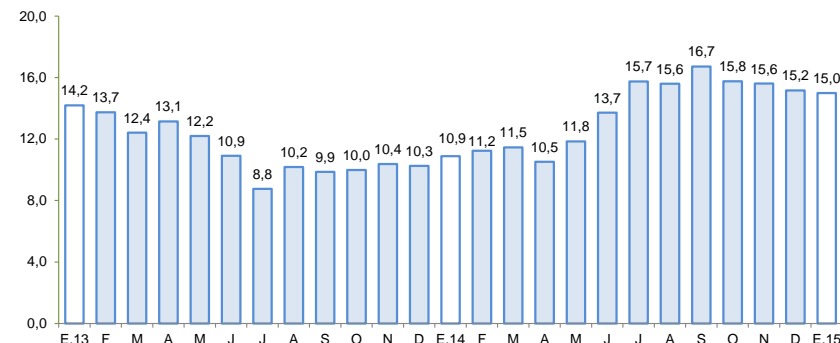

Fuente: SBS.

Ayacucho: Tasa de morosidad 1/

(Porcentaje)

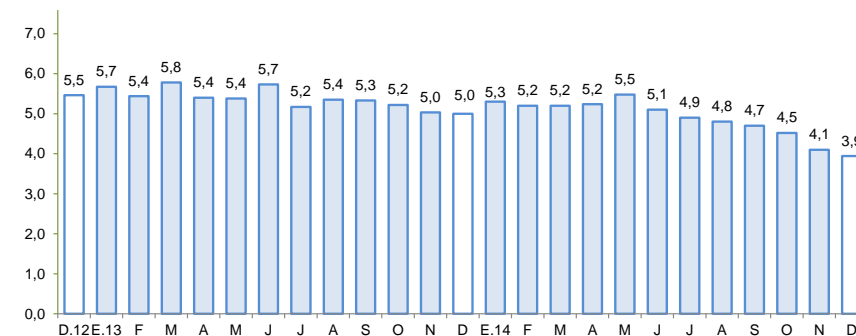

1/ Morosidad = (créditos vencidos + créditos en cobranza judicial) / colocaciones brutas.

Fuente: SBS.

Los depósitos (S/. 726 millones) aumentaron en 4,4 por ciento respecto de enero de 2014, aunque disminuyeron en 5,3 por ciento en relación al mes previo. En el primer caso, por la mayor captación de depósitos de ahorro (12,0 por ciento) y a plazo (20,6 por ciento), a pesar de la disminución de los depósitos a la vista (-11,5 por ciento). Por tipo de instituciones, crecieron principalmente los saldos de las Empresas Financieras (133,2 por ciento) y de la Banca Múltiple (16,4 por ciento).

Ayacucho: Depósitos (Saldos a fin de periodo)

	Saldos en millones de nuevos soles		Tasas de crecimiento (%)	
	dic-14	ene-15	ene-15 / ene-14	ene-15 / dic-14
Banco de la Nación	330	288	-7,3	-12,7
Banca múltiple	294	298	16,4	1,4
Instituciones no bancarias	143	140	8,8	-2,1
Cajas Municipales	91	88	5,3	-3,0
Cajas Rurales	46	46	8,7	0,1
Financieras	6	6	133,2	-5,2
TOTAL	767	726	4,4	-5,3
Vista	275	244	-11,5	-11,1
Ahorro	323	315	12,0	-2,8
Plazo	169	168	20,6	-0,8
En moneda nacional	697	651	3,2	-6,6
En moneda extranjera	71	76	16,8	6,9

Fuente: Superintendencia de Banca, Seguros y AFP.

Elaboración: BCRP, Sucursal Huancaayo. Departamento de Estudios Económicos.

Ayacucho: Crecimiento de los depósitos (Var. % nominal con respecto a similar mes del año anterior)

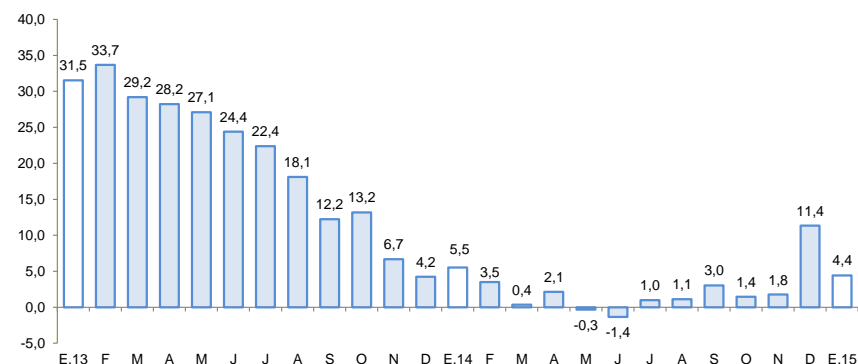

Fuente: SBS.

La inversión pública creció 30,7 por ciento en enero, por mayor ejecución de los gobiernos, Nacional y Regional.

Inversión pública 1/ 2/ (En millones de nuevos soles)

	Enero		
	2 014	2 015	Var %real
Gobierno Nacional	15,7	17,7	9,4
Gobierno Regional	0,8	5,4	529,1
Gobiernos locales	1,6	1,3	-21,3
Inversión Pública	18,1	24,4	30,7

1/ Información actualizada al 28 de febrero de 2015.

2/ Comprende la adquisición de activos no financieros.

Fuente: Ministerio de Economía y Finanzas.

Elaboración: BCRP, Sucursal Huancayo. Departamento de Estudios Económicos.

Crecimiento de la inversión pública

(Var.% real con respecto a similar mes del año anterior)

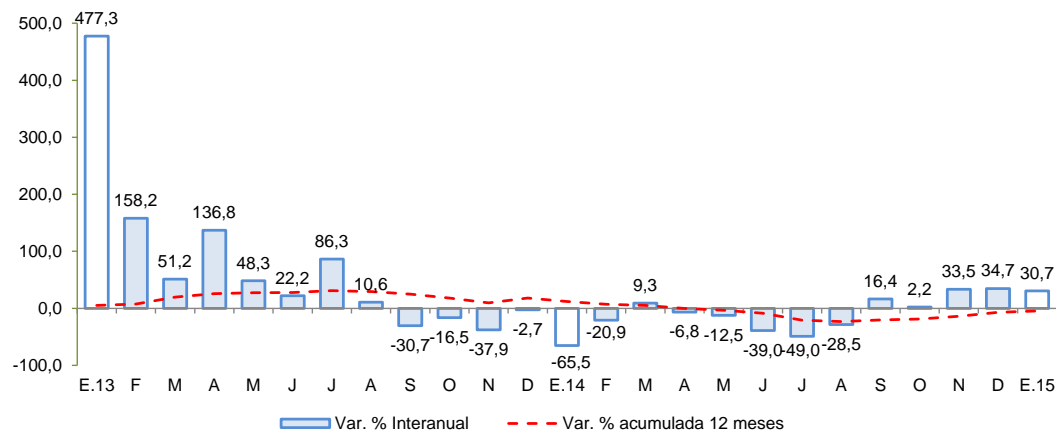

Fuente: MEF

- La **inversión pública** en los tres niveles de gobierno totalizó en enero S/. 24,4 millones, mayor en 30,7 por ciento respecto de enero del año pasado. Al respecto, el incremento se observó a nivel del Gobierno Nacional (9,4 por ciento) y Regional (529,1 por ciento).
- Cabe precisar que, en el primer mes del año, la inversión se orientó principalmente a Transporte y Educación, los que en conjunto representaron el 91,3 por ciento del total. Por nivel de gobierno, el Gobierno Nacional registró el mayor desembolso en inversiones con una participación de 72,5 por ciento.
- Entre los **principales proyectos** de inversión pública que se vienen ejecutando destacan: Rehabilitación y mejoramiento de la carretera Quinua – San Francisco de una longitud de 145 Km, cuyo costo total asciende a S/. 758,8 millones y se encuentra a cargo del MTC que ha considerado un presupuesto para el 2015 de S/. 156,2 millones; Rehabilitación y mejoramiento de la carretera Imperial – Mayocc - Ayacucho tramo Mayocc – Huanta, cuyo costo total es de S/. 135,8 millones y el presupuesto considerado para el 2015 fue de S/. 45,1 millones, a cargo del MTC; Mejoramiento de la capacidad resolutive del Hospital Miguel Ángel Mariscal Llerena con un presupuesto de S/. 24,5 millones para el 2015 a cargo del Gobierno Regional de Ayacucho; Rehabilitación y remodelación de la infraestructura educativa y equipamiento de la I.E. Mariscal Cáceres, en la provincia de Huamanga, con un presupuesto de S/. 21,4 millones para el 2015 y, Mejoramiento de la carretera Abra Toccto - Condorccochoa, en los distritos de Chiara (Huamanga) y Los Morochucos (Cangallo), a cargo del Gobierno Regional de Ayacucho y con un presupuesto de S/. 5,0 millones.