

BANCO CENTRAL DE RESERVA DEL PERÚ
SUCURSAL HUANCAYO



PASCO: Síntesis de Actividad Económica
Diciembre 2014¹

Departamento de Estudios Económicos

El Banco Central de Reserva del Perú (BCRP) ha considerado presentar un conjunto de indicadores sectoriales de actividad económica con la finalidad de poder realizar el seguimiento del desempeño de la economía departamental. Para el sector real, se ha utilizado el Valor Bruto de Producción a precios del año 2007 para los sectores disponibles. Cabe señalar que a partir de enero 2014, el Instituto Nacional de Estadística (INEI) ha realizado el cambio de año base (de 1994 a 2007) para la construcción del Producto Bruto Interno (PBI) nacional, estando en elaboración la desagregación departamental. En la medida que se publique referida información, el BCRP volvería a elaborar para cada departamento un indicador agregado de actividad económica.

¹ En el presente informe participaron Francisco Callupe Casaño y Joel Jovani Turco Quinto.

ÍNDICE

Página

RESUMEN EJECUTIVO	3
I. ACTIVIDAD PRODUCTIVA	5
1. Actividad primaria.....	5
1.1 Sector agropecuario.....	5
1.2 Sector minería.....	7
2. Otros indicadores sectoriales.....	8
2.1 Sector construcción.....	8
2.2 Arribos a los establecimientos de hospedaje.....	8
II. ASPECTOS LABORALES	9
1. Empleo.....	9
III. SECTOR EXTERNO	10
1. Exportaciones.....	10
IV. CRÉDITOS Y DEPÓSITOS	11
1. Créditos.....	11
2. Depósitos.....	13
V. GASTO PÚBLICO NO FINANCIERO (Ejecución Presupuestal)	14
1. Gasto corriente no financiero.....	14
2. Inversión pública.....	14
VI. ANEXOS	17



RESUMEN EJECUTIVO

Principales hechos de importancia

- En diciembre, el **sector minero** decreció 6,3 por ciento interanual, explicado por la menor producción de cobre, zinc, plata, plomo y oro; de forma contraria, la producción **agropecuaria** se expandió 7,9 por ciento, influenciado por el incremento de la actividad agrícola.
- En cuanto a los **otros indicadores de actividad económica**, destacó en diciembre el incremento del crédito directo total (14,4 por ciento); crédito de consumo (10,6 por ciento); crédito hipotecario (10,3 por ciento); los arribos a los establecimientos de hospedaje (21,0 por ciento); y el empleo formal urbano en empresas de 10 y más trabajadores (5,5 por ciento). Contrariamente, se redujeron los despachos de cemento (-3,3 por ciento) y la inversión pública (-37,1 por ciento).

Actividad primaria

- El **sector agropecuario** registró un resultado positivo en el mes con un crecimiento de 7,9 por ciento, sustentado en el incremento de la actividad agrícola (18,7 por ciento). Durante el 2014, creció 1,2 por ciento, ante el mayor dinamismo observado en la parte agrícola (6,7 por ciento), no obstante la disminución de la actividad pecuaria (-12,0 por ciento).
- La **actividad minera** registró un resultado negativo en el mes luego de haberse incrementado en noviembre. En diciembre, decreció 6,3 por ciento interanual, explicado por la menor producción de cobre (-12,4 por ciento), oro (-18,5 por ciento), plomo (-6,7 por ciento), zinc (-3,9 por ciento) y plata (-3,5 por ciento). Durante el 2014, creció 3,4 por ciento, influenciado por la mayor producción de cobre (50,7 por ciento), oro (13,6 por ciento) y plata (1,1 por ciento).

Otros indicadores de actividad económica

- Los **despachos de cemento** volvieron a caer por décimo mes consecutivo, disminuyendo 3,3 por ciento durante diciembre, relacionado principalmente a la contracción de la inversión privada y pública. Entre enero y diciembre, acumuló una caída de 9,7 por ciento, ante la menor demanda privada y la inversión pública, decreciendo esta última en 36,2 por ciento durante el 2014, debido a menores transferencias por Canon Minero y problemas institucionales en el Gobierno Regional.
- Los **arribos a los establecimientos de hospedaje** crecieron por quinto mes consecutivo, aumentando 21,0 por ciento en diciembre, explicado por la mayor afluencia de visitantes nacionales y extranjeros. Entre enero y diciembre, acumuló un crecimiento de 5,7 por ciento, influenciado principalmente por el incremento de visitantes nacionales hacia las provincias de Oxapampa y Pasco.
- El **empleo formal** en las empresas de 10 a más trabajadores en la ciudad de Cerro de Pasco, creció 5,5 por ciento en el mes, sumando con ello seis meses de recuperación continua, explicado por los incrementos en las ramas extractivas (6,2 por ciento), comercio (2,9 por ciento), servicios (4,7 por ciento), y transporte, almacenes y comunicaciones (4,0 por ciento). Entre enero y diciembre, se contrajo 1,3 por ciento, principalmente por las actividades extractivas, servicios, y de transportes, almacenes y comunicaciones.
- El **crédito directo total** en la región (S/. 515 millones) aumentó 14,4 por ciento en términos nominales con relación a diciembre de 2013, sobresaliendo los mayores montos otorgados por Agrobanco, Banco de la Nación, la Banca Múltiple e instituciones no bancarias. De la misma forma, los **créditos de consumo** e **hipotecarios** crecieron 10,6 y 10,3 por ciento, respectivamente.

- La **inversión pública** del mes (S/. 94 millones) disminuyó en 37,1 por ciento interanual, ante los menores montos ejecutados en los gobiernos, Nacional y Regional. Durante el 2014, sumó S/. 404 millones, lo que significó una contracción de S/. 209 millones (-36,2 por ciento), debido a los menores desembolsos en todos los niveles de gobierno. Durante el 2014, los tres principales proyectos con mayor monto ejecutado fueron: “Ampliación y mejoramiento del servicio de internamiento penitenciario en la jurisdicción de la oficina regional” con un gasto devengado de S/. 19,8 millones a cargo del Gobierno Nacional; “Mejoramiento y ampliación de los servicios de saneamiento y fortalecimiento institucional integral de la EMAPA Pasco, provincia de Pasco” con un gasto devengado de S/. 16,7 millones a cargo del Gobierno Regional; y “Mejoramiento de la carretera Yanahuanca - Cerro de Pasco” con un gasto de S/. 14,1 millones, ejecutado también por el Gobierno Regional.

CUADRO N° 1
OTROS INDICADORES DE ACTIVIDAD ECONÓMICA
(Variación % respecto a similar mes del año anterior)

	Jul.14	Ago.14	Set.14	Oct.14	Nov.14	Nov.14
Despachos de cemento 1/	↓-15,4	↓-19,6	↓-12,5	↓-5,6	↓-2,9	↓-3,3
Arribos a los establecimientos de hospedaje	↓-3,5	↑ 4,8	↑ 17,2	↑ 18,1	↑ 23,6	↑ 21,0
Empleo formal urbano 2/	↑ 1,4	↑ 3,3	↑ 0,9	↑ 2,4	↑ 4,3	↑ 5,5
Crédito total 3/	↑ 21,2	↑ 21,0	↑ 14,8	↑ 13,5	↑ 14,2	↑ 14,4
Crédito de consumo 3/	↑ 8,7	↑ 8,8	↑ 9,3	↑ 9,3	↑ 10,1	↑ 10,6
Crédito hipotecario 3/	↑ 5,1	↑ 4,7	↑ 3,7	↑ 5,6	↑ 7,2	↑ 10,3
Inversión pública 1/	↓-48,9	↓-49,7	↑ 44,2	↓-6,8	↓-69,9	↓-37,1

1/ En términos reales.

2/ En empresas de 10 a más trabajadores situadas en la ciudad de Cerro de Pasco

3/ En términos nominales.

Fuentes: BCRP - Sucursal Huancayo, UNACEM, MINCETUR, MTPE, SBS y MEF.



I. ACTIVIDAD PRODUCTIVA

1. Actividad primaria

1.1 Sector agropecuario

- La actividad agropecuaria registró un resultado positivo en el mes con un crecimiento de 7,9 por ciento, sustentado en el incremento de la actividad agrícola (18,7 por ciento), contrarrestado parcialmente por la disminución del subsector pecuario (-8,0 por ciento). Durante el 2014, creció 1,2 por ciento, ante el mayor dinamismo de la actividad agrícola (6,7 por ciento), no obstante la disminución de la actividad pecuaria (-12,0 por ciento).
- El subsector agrícola creció en el mes, explicado por la mayor oferta con destino al mercado interno (17,7 por ciento) y al mercado externo y agroindustria (40,1 por ciento); destacando en el primer caso, los incrementos en plátano, yuca, rocoto, zapallo, frijol grano seco y palta; mientras que en el segundo caso, se debió principalmente al incremento en cacao (394,8 por ciento). Entre enero y diciembre, creció debido a la mayor producción para el mercado interno (11,2 por ciento), destacando los incrementos en papa (34,0 por ciento), plátano (17,4 por ciento), rocoto (13,3 por ciento) y zapallo (43,1 por ciento). Respecto la disminución en 15,4 por ciento de la oferta hacia el mercado externo y agroindustria, fue influenciada por la menor oferta de café (-24,5 por ciento).

CUADRO N° 2
SECTOR AGROPECUARIO 1/
(Miles de Toneladas)

Subsectores	Estructura Porcentual 2012 /2	Diciembre			Enero - Diciembre		
		2 013	2 014	Var.%	2 013	2 014	Var.%
AGRÍCOLA	68,7			18,7			6,7
Orientada al mercado interno 2/	54,5			17,7			11,2
Papa	13,5	4,3	4,2	-2,3	85,2	114,3	34,0
Plátano	10,2	8,5	11,6	37,2	97,2	114,0	17,4
Yuca	6,3	4,9	6,8	38,3	74,2	66,5	-10,5
Granadilla	6,5	2,8	1,8	-36,0	29,0	28,6	-1,5
Rocoto	3,6	0,9	1,4	66,1	10,6	12,0	13,3
Zapallo	0,8	0,6	1,1	101,4	8,0	11,4	43,1
Maíz Choclo	1,1	0,0	0,0	-	10,6	7,4	-30,6
Olluco	0,8	0,0	0,0	-	6,1	6,1	-0,8
Orientada al mercado externo y agroindustria 2/	14,1			40,1			-15,4
Maíz A. Duro	1,2	0,9	0,7	-22,2	6,8	6,8	0,6
Café	11,1	0,0	0,0	-	7,2	5,4	-24,5
Cacao	0,6	0,0	0,1	394,8	0,6	1,0	67,7
PECUARIO	31,3			-8,0			-12,0
Carne de vacuno 3/	8,3	0,4	0,3	-13,5	4,0	3,2	-20,0
Carne de ave 3/	0,7	0,1	0,1	-0,5	0,9	0,8	-8,6
Carne de ovino 3/	5,3	0,2	0,2	-9,3	1,9	1,7	-10,9
Leche	6,7	2,1	2,1	-0,3	24,6	24,1	-1,9
SECTOR AGROPECUARIO	100,0			7,9			1,2

1/ Cifras preliminares

2/ A precios de 2007

3/ Peso neto

Fuente: Ministerio de Agricultura y Riego

Elaboración: BCRP, Sucursal Huancayo. Departamento de Estudios Económicos

- La producción pecuaria declinó 8,0 por ciento en el mes, debido a la menor producción de leche, huevo, lana, además de carnes de vacuno, ovino, porcino, caprino y ave. Entre enero y diciembre, se redujo 12,0 por ciento, influenciado por la menor oferta de leche, huevo, lana, además de todas las carnes con excepción la de alpaca. La producción de leche y, carnes de vacuno y porcino, se concentra en la provincia de Oxapampa por ostentar un clima adecuado y disponibilidad de pastos, mientras que la oferta de lana y, carnes de ovino y alpaca proviene de las provincias de Pasco y Daniel Alcides Carrión.
- En cuanto al avance de las siembras, correspondiente a la actual campaña agrícola (2014-2015), se instalaron 25 705 hectáreas, superior en 774 hectáreas (3,1 por ciento) respecto a su similar de la campaña anterior (2013-2014), debido a mayores instalaciones de cultivos transitorios (1 457 hectáreas o 6,5 por ciento más), no obstante la disminución de los de tipo permanente (683 hectáreas o 27,2 por ciento menos). Respecto al incremento en los cultivos transitorios, se explicó principalmente por maca, papa, yuca, arroz cáscara y oca. En cuanto a los cultivos permanentes, su reducción se relacionó principalmente a granadilla, café, rocoto, cacao, además de pastos braquearía y setárea.

CUADRO N° 3
SUPERFICIE SEMBRADA 1/
(Hectáreas)

	Campaña Agrícola 2/		Variación	
	2013-2014	2014-2015	Absoluta	Porcentual
Cultivos Transitorios	22 425	23 881	1 457	6,5
Papa	8 373	8 561	188	2,2
Yuca	2 781	3 068	287	10,3
Maíz A. Duro	3 226	2 800	-426	-13,2
Arroz Cáscara	2 140	2 440	300	14,0
Maíz Amiláceo	1 553	1 562	9	0,6
Maca	151	920	769	509,3
Olluco	692	703	11	1,6
Haba Grano Seco	698	655	-43	-6,2
Maíz Choclo	671	629	-42	-6,3
Oca	381	607	226	59,3
Otros	1 759	1 936	178	10,1
Cultivos Permanentes	2 507	1 824	-683	-27,2
Pasto Braquearía	445	402	-43	-9,7
Granadilla	505	374	-131	-25,9
Rocoto	298	236	-62	-20,8
Cacao	209	180	-29	-13,9
Pasto setarea	230	180	-50	-21,7
Otros	820	452	-368	-44,8
TOTAL	24 931	25 705	774	3,1

1/ Cifras preliminares

2/ De agosto a diciembre

Fuente: Dirección Regional de Agricultura - Pasco

Elaboración: BCRP, Sucursal Huancayo. Departamento de Estudios Económicos

1.2 Sector minería

- La producción minera registró un resultado negativo en el mes luego de haberse incrementado en noviembre. En diciembre, decreció 6,3 por ciento interanual, debido a la menor producción de cobre (-12,4 por ciento) en las mineras Atacocha, Administradora SAC y El Brocal; oro (-18,5 por ciento) en las mineras Atacocha, Aurífera Aurex y El Brocal; plomo (-6,7 por ciento) en las mineras Milpo y Administradora SAC; zinc (-3,9 por ciento) en todas las mineras; y plata (-3,5 por ciento) en las mineras Buenaventura, Atacocha, Aurífera Aurex, Milpo y Administradora SAC.
- Entre enero y diciembre, creció 3,4 por ciento, influenciado por la mayor producción registrada entre enero y julio, además de noviembre, resaltando la mayor producción de cobre (50,7 por ciento), oro (13,6 por ciento) y plata (1,1 por ciento). El incremento en cobre se debió a las mineras El Brocal, Pan American Silver y Administradora SAC; mientras que en oro y plata, se relacionaron principalmente a las mineras El Brocal y Pan American Silver.
- Entre enero y diciembre, a precios de 2007, la producción de zinc significó el 39 por ciento del VBP minero, seguido por plata (26 por ciento), cobre (23 por ciento) y plomo (10 por ciento).

CUADRO N° 4
SECTOR MINERÍA 1/
(Variación % real respecto a similar periodo del año anterior)

	Estructura Porcentual 2012 2/	Diciembre			Enero - Diciembre		
		2 013	2 014	Var. %	2 013	2 014	Var. %
Cobre (TMF)	10,4	5 797	5 076	-12,4	39 969	60 213	50,7
Plomo (TMF)	8,1	7 332	6 838	-6,7	89 989	81 824	-9,1
Zinc (TMF)	53,6	24 088	23 158	-3,9	285 135	259 392	-9,0
Oro (Grs.f)	2,0	104 261	84 991	-18,5	904 838	1 028 264	13,6
Plata (Kg.f)	25,8	97 628	94 208	-3,5	970 291	980 962	1,1
TOTAL 1/				-6,3			3,4

1/Cifras preliminares.

2/A precios de 2007.

Fuente: Ministerio de Energía y Minas.

Elaboración: BCRP, Sucursal Huancayo. Departamento de Estudios Económicos.

GRÁFICO N° 1
CRECIMIENTO DE LA PRODUCCIÓN MINERA
(Variación % real respecto a similar mes del año anterior)

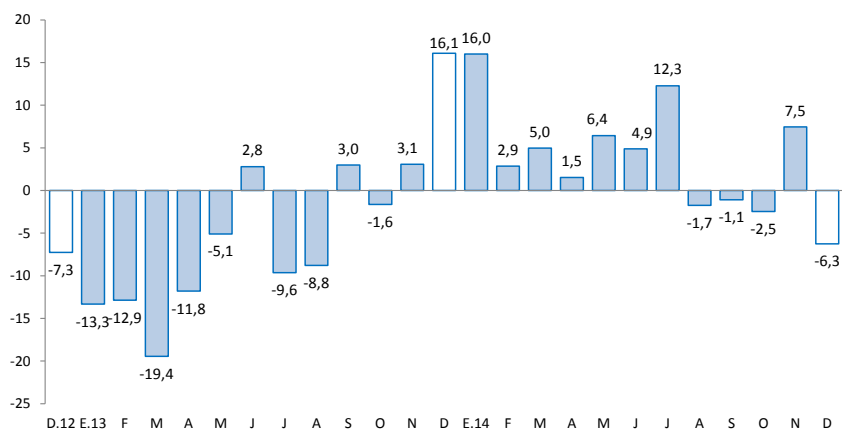

Fuente: MINEM.

Elaboración: BCRP, Sucursal Huancayo, Departamento de Estudios Económicos.

2. Otros indicadores sectoriales

2.1 Sector construcción

- Los despachos de cemento por la empresa UNACEM (plantas Condorcocha y Atocongo con las marcas Cemento Andino y Sol, respectivamente), disminuyeron por décimo mes consecutivo, reduciéndose 3,3 por ciento interanual durante diciembre, explicado principalmente por un menor desempeño de la inversión privada y pública.
- Entre enero y diciembre, los despachos de cemento se contrajeron 9,7 por ciento, influenciado principalmente por las mayores caídas registradas en enero (-14,6 por ciento), marzo (-11,0 por ciento), mayo (-15,4 por ciento), julio (-15,4 por ciento), agosto (-19,6 por ciento) y setiembre (-12,5 por ciento). Este resultado se asoció principalmente a la menor inversión privada y pública, decreciendo esta última en 36,2 por ciento durante el 2014, ante menores transferencias por Canon Minero y problemas institucionales en el Gobierno Regional.

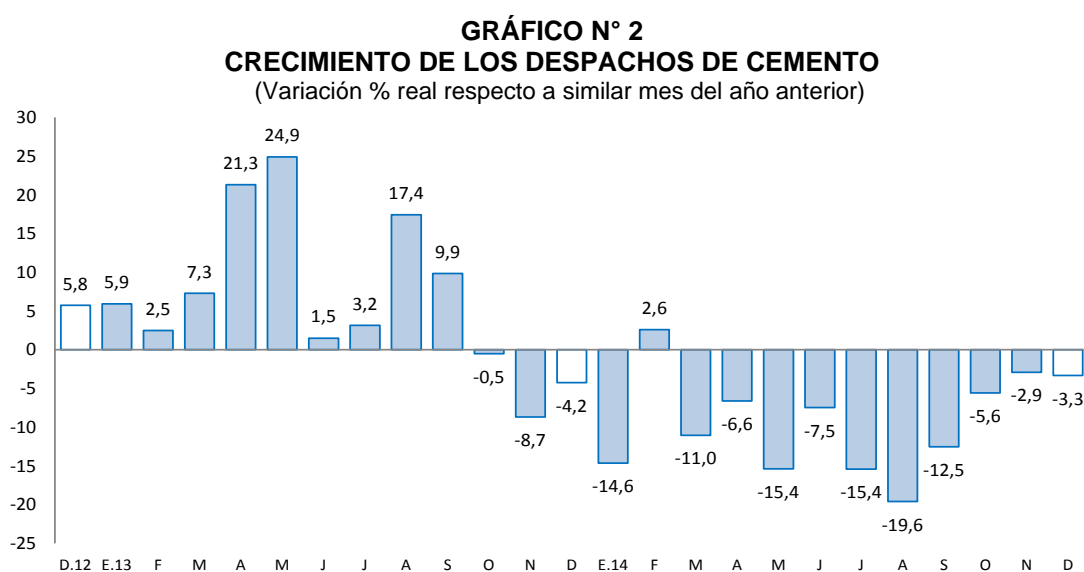

Fuente: UNACEM (Plantas Condorcocha y Atocongo).

2.2 Arribos a los establecimientos de hospedaje

- El número de arribos a los establecimientos de hospedaje (20,2 miles) se incrementaron por quinto mes consecutivo, aumentando en diciembre 21,0 por ciento interanual, ante la mayor afluencia de visitantes nacionales y extranjeros. Entre enero y diciembre, acumuló un crecimiento de 5,7 por ciento, influenciado principalmente por los incrementos en la afluencia de visitantes hacia las provincias de Oxapampa y Pasco. Respecto a las pernoctaciones, disminuyó ligeramente en 0,5 por ciento en el mes, mientras que durante el 2014 registró un resultado positivo con un incremento de 8,4 por ciento. El departamento cuenta con importantes atractivos turísticos ubicados en la zona ceja de selva y selva (provincia de Oxapampa), así como en la localidad de Huayllay, provincia de Pasco, en la que se encuentra los atractivos turísticos del Bosque de Piedras y los Baños Termales de Calera.
- Del total de arribos entre enero y diciembre, el 98,9 por ciento fueron nacionales, de los cuales el 35 por ciento procedió del propio departamento, seguido de Lima Metropolitana (21 por ciento), Junín (15 por ciento) y Lima provincias (13 por ciento).

GRÁFICO N° 3
CRECIMIENTO DE ARRIBOS A ESTABLECIMIENTOS DE HOSPEDAJE
(Variación %)

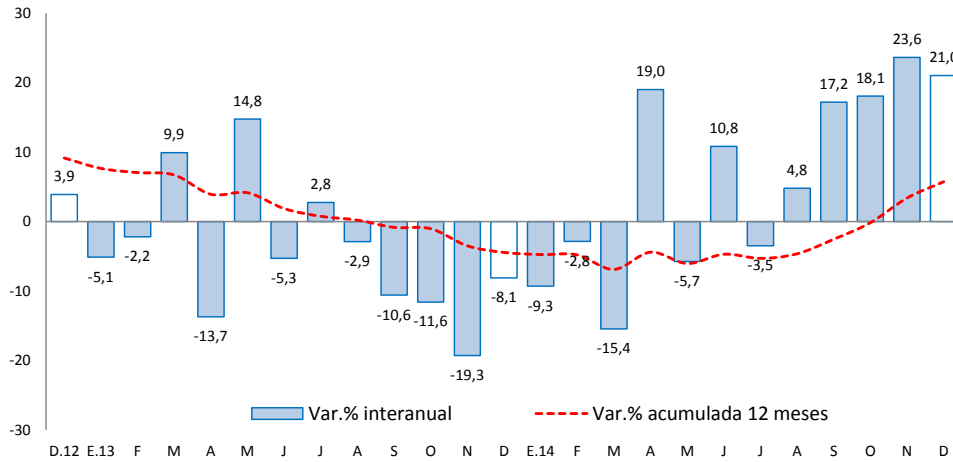

Fuente: Encuesta Mensual a Establecimientos de Hospedaje Temporal – MINCETUR

II. ASPECTOS LABORALES

1. Empleo

- Al término del mes, el empleo en la ciudad de Cerro de Pasco, en empresas privadas formales de 10 a más trabajadores, creció en 5,5 por ciento interanual, sumando con ello seis meses de recuperación continua, luego que se registrara 20 meses de resultados negativos. El resultado del mes estuvo influenciado por los incrementos en las ramas extractivas (6,2 por ciento), comercio (2,9 por ciento), servicios (4,7 por ciento), y transporte, almacenes y comunicaciones (4,0 por ciento).
- Entre enero y diciembre, se contrajo 1,3 por ciento, explicado por las actividades extractivas (-2,8 por ciento), servicios (-1,3 por ciento), y transportes, almacenes y comunicaciones (-11,5 por ciento); no obstante el incremento en el sector comercio (16,3 por ciento).

CUADRO N° 5
CIUDAD DE CERRO DE PASCO: ÍNDICE MENSUAL DE EMPLEO EN EMPRESAS PRIVADAS FORMALES DE 10 Y MÁS TRABAJADORES POR RAMA DE ACTIVIDAD ECONÓMICA 1/
(Octubre 2010=100)

Sector	Diciembre			Enero - Diciembre		
	2013	2014	Var.%	2013	2014	Var.%
Extractiva 2/	68,2	72,5	6,2	73,8	71,7	-2,8
Industria manufacturera	-	-	-	-	-	-
Comercio	124,0	127,6	2,9	106,4	123,8	16,3
Transporte, almacenes y comunicaciones	64,2	66,7	4,0	71,7	63,4	-11,5
Servicios 3/	100,4	105,1	4,7	96,4	95,2	-1,3
Total	79,9	84,3	5,5	81,4	80,4	-1,3

Nota: La información corresponde al primer día de cada mes.

1/ Cifras preliminares.

2/ Conformada por las subramas agricultura, pesca y minería.

3/ Conformada por las subramas servicios prestados a empresas, restaurantes y hoteles, establecimientos financieros, enseñanza, servicios sociales y comunales; y electricidad, gas y agua.

Fuente: MTPE - Encuesta Nacional de Variación del Empleo (ENVME)

Elaboración: BCRP, Sucursal Huancayo. Departamento de Estudios Económicos.

GRÁFICO N° 4
CIUDAD DE CERRO DE PASCO: EMPLEO FORMAL URBANO EN EMP. DE 10 A MÁS TRABAJADORES
 (Variación % respecto a similar mes del año anterior)

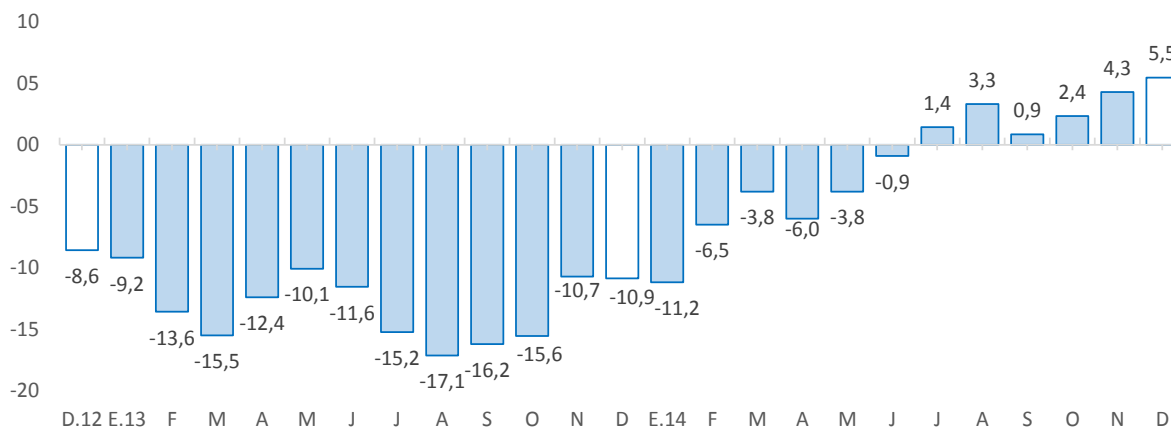

Fuente: Ministerio de Trabajo y Promoción del Empleo.

III. SECTOR EXTERNO

1. Exportaciones

- Las exportaciones de Pasco totalizaron en diciembre US\$ 70 millones, menor en US\$ 5 millones (-7,1 por ciento) respecto a similar mes de 2013, sustentado en los menores envíos de productos tradicionales en US\$ 6 millones (-7,5 por ciento), no obstante el ligero incremento en los no tradicionales en US\$ 0,3 millones. Los menores envíos de **productos tradicionales** se explicaron principalmente por las disminución de productos mineros en US\$ 6 millones (-7,5 por ciento), influenciado por los concentrados de plomo (-61,2 por ciento). Respecto al crecimiento de los **no tradicionales**, los mayores envíos de productos agropecuarios determinaron dicho comportamiento.

CUADRO N° 6
EXPORTACIONES POR GRUPO DE PRODUCTOS 1/
 (Valor FOB en millones de US\$)

	Estructura %	Diciembre			Enero - Diciembre		
		2 013	2 013	2 014	Var. %	2 013	2 014
Productos Tradicionales	99,9	75	70	-7,5	1 163	960	-17,5
Agrícolas	0,2	0	0	-94,2	2	1	-42,5
Mineros	99,8	75	70	-7,5	1 161	959	-17,4
Productos No Tradicionales	0,1	0	0	1 446,6	1	2	217,5
Agropecuarios	0,1	0	0	1 090,9	1	2	209,9
Textil	0,0	0	0	-	0	0	-
Maderas y papeles, y sus manuf.	0,0	0	0	-	0	0	-89,7
Químicos	0,0	0	0	-	0	0	83,5
Minerales no metálicos	0,0	0	0	-	0	0	-
Sidero - Metalúrgicos y joyería	0,0	0	0	-	0	0	-
Metal - Mecánicos	0,0	0	0	-	0	0	-
Resto de otros no tradicionales	0,0	0	0	-	0	0	-
Total Exportaciones	100,0	75	70	-7,1	1 164	962	-17,3

1/ Cifras Preliminares

Fuente: SUNAT.

Elaboración: BCRP, Sucursal Huancayo. Departamento de Estudios Económicos.



- Entre enero y diciembre, las ventas totalizaron US\$ 962 millones, inferior en US\$ 202 millones (-17,3 por ciento), ante los menores envíos de productos tradicionales en US\$ 203 millones (-17,5 por ciento), contrarrestado parcialmente por el incremento de los no tradicionales en US\$ 1,4 millones (217,5 por ciento). Respecto a los **productos tradicionales**, que significaron el 99,9 por ciento del total, su caída se relacionó principalmente a la contracción en los envíos de concentrados mineros de plata (-56,9 por ciento), cobre (-35,7 por ciento) y plomo (-21,7 por ciento); además de los menores envíos de productos agrícolas (-42,5 por ciento). En relación a los **no tradicionales**, el ligero incremento se explicó por los mayores envíos de productos agropecuarios y químicos.
- Entre enero y diciembre, los principales destinos de exportación fueron Corea del Sur (31,1 por ciento), China (19,7 por ciento), Canadá (16,8 por ciento), Japón (5,2 por ciento), Chile (4,8 por ciento) y España (4,6 por ciento). Por productos, los mayores envíos se registraron en concentrados de plomo (39,3 por ciento), zinc (32,4 por ciento), cobre (24,5 por ciento) y plata (3,1 por ciento).

IV. CRÉDITOS Y DEPÓSITOS

1. Créditos

- El crédito total en Pasco sumó S/. 515 millones al término del mes, aumentando en 14,4 por ciento respecto a diciembre de 2013, explicado por los mayores montos otorgados por Agrobanco (32,2 por ciento) que se concentró principalmente en la provincia de Oxapampa (distritos de Oxapampa, Villa Rica, Palcazu, Pozuzo y Puerto Bermúdez), para renovación de plantas de café que fueron afectados por “la roya”, para compra de deuda de cafetaleros afectados por “la roya” con fondos de AGROPERÚ (MINAGRI), por créditos para nuevos productos agrícolas (plátano, granadilla, palta, zapallo, rocoto), para miel, mejora de pastos, compra de vientres, principalmente de ganado vacuno (bovinos), y por apertura de nuevas Oficinas Regionales que antes sólo operaban como Centros Especiales de Atención Remota (CEAR). También creció en el Banco de la Nación (6,7 por ciento), Banca Múltiple (12,8 por ciento), Cajas Municipales (12,8 por ciento), Edpymes (7,5 por ciento) y Financieras (14,2 por ciento). En la Banca Múltiple, explicado principalmente por la compra y refinanciamiento de deuda, además del ingreso de una nueva empresa al mercado financiero departamental; mientras que en las Cajas Municipales y Financieras, debido al mayor número de personal calificado para emprender nuevos créditos y al ingreso de nuevas empresas al mercado de la región.

CUADRO N° 7
PASCO: CRÉDITO DIRECTO
(Saldos en millones de nuevos soles)

	A DICIEMBRE			
	2013	2014	Estruc. % 2014	Var. Nom. 2014 / 2013
Banco de la Nación 1/	30	32	6,2	6,7
Agrobanco 2/	41	55	10,6	32,2
Banca Múltiple	216	243	47,2	12,8
Instituciones No Bancarias	163	185	35,9	13,3
Financieras	68	78	15,2	14,2
Cajas Municipales	92	104	20,1	12,8
Edpymes	3	3	0,6	7,5
Total	450	515	100,0	14,4
A empresas	271	316	61,4	16,9
A personas	180	198	38,6	10,5
En MN	390	446	86,6	14,2
En ME	60	69	13,4	15,4

1/ Considera sólo los créditos de consumo e hipotecario.

2/ No considera los créditos a las demás empresas del sistema financiero.

Fuente: SBS y AFP

Elaboración: BCRP - Sucursal Huancayo.



- El **ratio de dolarización en los créditos** alcanzó 13,4 por ciento al término de diciembre, mayor en 0,1 de punto porcentual respecto de similar mes de 2013, en vista que los créditos en moneda extranjera aumentaron (15,4 por ciento) a una mayor tasa que sus pares en moneda nacional (14,2 por ciento).

GRÁFICO Nº 5
PASCO: CRECIMIENTO DEL CREDITO DIRECTO
 (Variación % respecto a similar mes del año anterior)

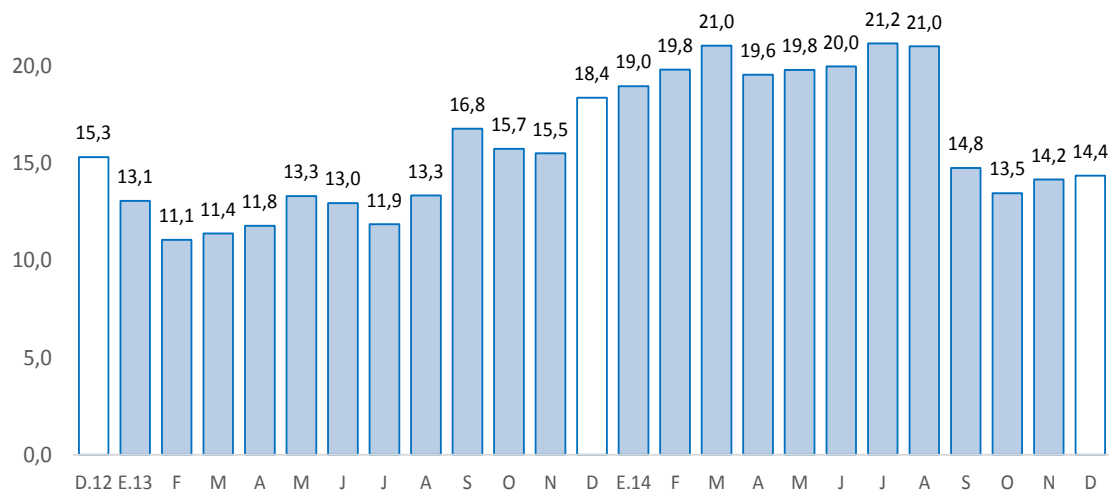

Fuente: Superintendencia de Banca, Seguros y AFP.

- Por su parte, la **morosidad** al término de noviembre (última información disponible por la SBS), alcanzó 3,2 por ciento, superior en 1,1 puntos porcentuales respecto de similar mes de 2013. Los mayores ratios se registraron en las Cajas Municipales (3,9 por ciento) y la Banca Múltiple (3,6 por ciento).

GRÁFICO Nº 6
PASCO: TASA DE MOROSIDAD 1/
 (En porcentaje)

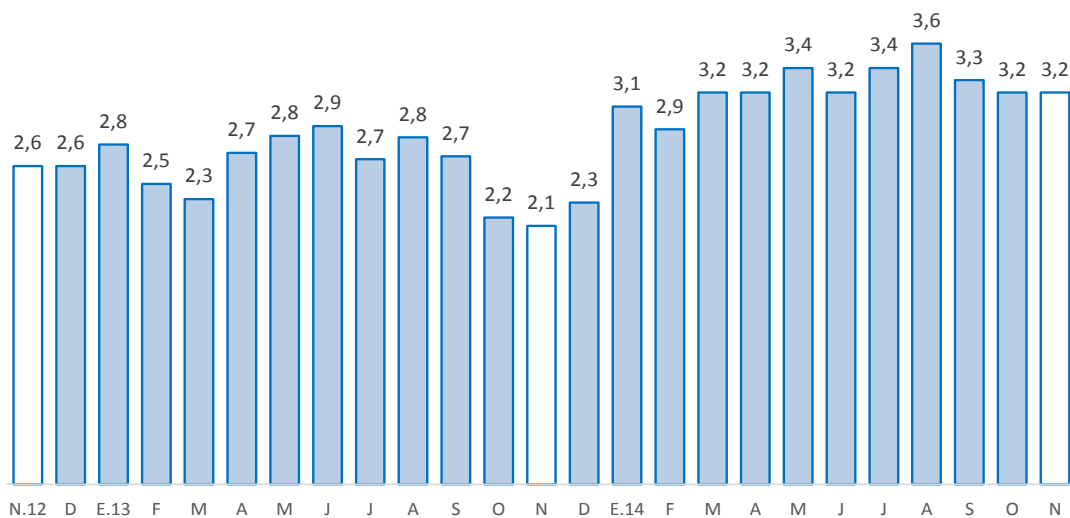

1/ Morosidad = (créditos vencidos + créditos en cobranza judicial) / colocaciones brutas.

2/ Preliminar

Fuente: Superintendencia de Banca, Seguros y AFP.



2. Depósitos

- Los depósitos en Pasco (S/. 474 millones) crecieron 4,1 por ciento interanual, al registrarse mayores depósitos por la Banca Múltiple (6,8 por ciento), Financieras (17,6 por ciento) y Cajas Municipales (5 por ciento). En la Banca Múltiple, influenciado principalmente por el abono de gratificaciones y CTS por parte de las empresas del sector privado; mientras que en las Financieras y Cajas Municipales, por los mayores depósitos en ahorro en la provincia de Oxapampa. Respecto a la caída de 0,2 por ciento en el Banco de la Nación, se explicó por menores depósitos a la vista en la provincia de Oxapampa, por mejores tasas y facilidades de préstamos en la Banca Múltiple.

CUADRO Nº 8
PASCO: DEPÓSITOS
(Saldos en millones de nuevos soles)

	A DICIEMBRE			
	2013	2014	Estruc. % 2014	Var. Nom. 2014 /
Banco de la Nación	172	172	36,3	-0,2
Banca Múltiple	219	234	49,3	6,8
Instituciones No Bancarias	64	68	14,3	6,7
Financieras	8	10	2,1	17,6
Cajas Municipales	55	58	12,2	5,0
Cajas Rurales	0	0	0,0	-
TOTAL	455	474	100,0	4,1
Vista	177	167	35,2	-5,7
Ahorro	170	196	41,4	15,7
A plazo	109	111	23,4	2,1
En MN	395	417	88,0	5,6
En ME	61	57	12,0	-5,8

Fuente: SBS y AFP.
Elaboración: BCRP - Sucursal Huancayo.

- El **ratio de dolarización en los depósitos** alcanzó 12 por ciento al término de diciembre, menor en 1,3 puntos porcentuales respecto de similar mes de 2013, debido a que los depósitos en moneda extranjera disminuyeron 5,8 por ciento, mientras que en moneda nacional crecieron 5,6 por ciento.

GRÁFICO Nº 7
PASCO: CRECIMIENTO DE LOS DEPÓSITOS
(Variación % respecto a similar mes del año anterior)

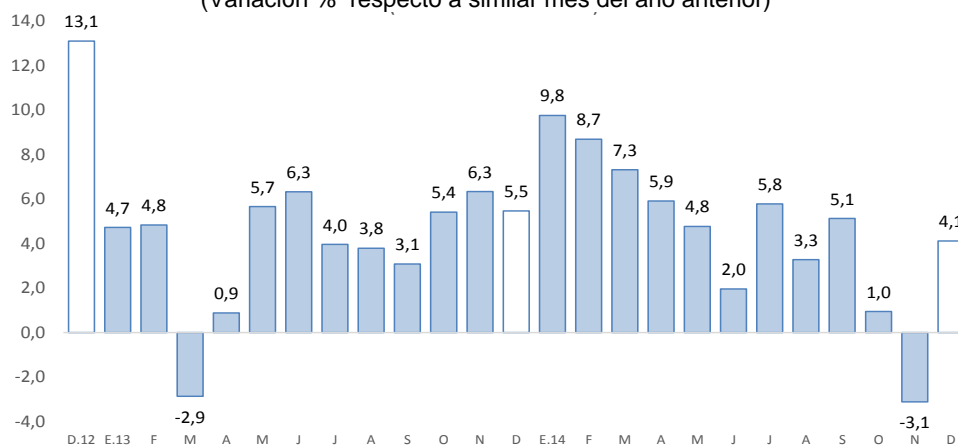

Fuente: SBS y AFP.
Elaboración: BCRP-Sucursal Huancayo.

V. EJECUCIÓN PRESUPUESTAL

1. Gasto corriente no financiero

- La ejecución presupuestal del gasto corriente no financiero, neto de transferencias intergubernamentales, en diciembre (S/. 115 millones) se incrementó 19,8 por ciento interanual, influenciado por los mayores gastos devengados en el Gobierno Regional (S/. 11 millones o 23,7 por ciento más) y las municipalidades (S/. 11 millones o 71,5 por ciento de incremento). En el primer caso, debido a mayores remuneraciones, pensiones y compra de bienes y servicios; mientras que en el segundo, se explicó por mayores remuneraciones, transferencias y compra de bienes y servicios. No obstante, el resultado del mes fue contrarrestado parcialmente por los menores gastos del Gobierno Nacional (S/. 125 miles o 2,8 por ciento menos), ante la reducción en remuneraciones y compra de bienes y servicios.
- Entre enero y diciembre, sumó S/. 673 millones, superior en S/. 73 millones (8,6 por ciento), ante los mayores montos devengados en todos los niveles de gobierno. Respecto al incremento en el Gobierno Nacional (S/. 26 millones o 6,6 por ciento más), se explicó principalmente por mayores gastos en remuneraciones; en el Gobierno Regional (S/. 35 millones o 11,6 por ciento más), estuvo influenciado por mayores remuneraciones, pensiones y compra de bienes y servicios; mientras que en las municipalidades (S/. 12 millones o 7,1 por ciento más), por mayores gastos en remuneraciones, pensiones y transferencias.

CUADRO Nº 9
GASTO CORRIENTE NO FINANCIERO 1/ 2/
(Millones de nuevos soles)

	Diciembre			Enero - Diciembre		
	2 013	2 014	Var.% real	2 013	2 014	Var.% real
Gobierno Nacional	40	40	-2,8	258	284	6,6
Gobierno Regional	38	48	23,7	230	265	11,6
Gobiernos locales	15	26	71,5	113	125	7,1
Total	93	115	19,8	600	673	8,6

1/ Información actualizada al 31 de diciembre de 2014.

2/ Neto de transferencias intergubernamentales. Comprende pensiones y otros gastos corrientes.

Fuente: Ministerio de Economía y Finanzas

Elaboración: BCRP, Sucursal Huancayo. Departamento de Estudios Económicos

2. Inversión pública

- La inversión pública en Pasco, correspondiente a los tres niveles de gobierno sumó S/. 94 millones en el mes, menor en S/. 51 millones (-37,1 por ciento) ante los menores montos ejecutados en los gobiernos, Nacional (S/. 37 millones o 70,2 por ciento de disminución) y Regional (S/. 21 millones o 45,7 por ciento menos); en el primer caso, debido principalmente al menor gasto en el sector justicia; mientras que en el segundo, por los sectores transporte, salud y educación. El resultado del mes, fue contrarrestado parcialmente por los mayores gastos en las municipalidades (S/. 6 millones o 10,7 por ciento más), sustentado en los incrementos de los sectores saneamiento, transporte y educación.
- Entre enero y diciembre, la inversión pública acumuló una ejecución de S/. 405 millones, inferior en S/. 209 millones (-36,2 por ciento), por menores desembolsos en todos los niveles de gobierno. En el Gobierno Nacional (S/. 43 millones o 43,3 por ciento menos), influenciado por los menores gastos en los sectores justicia, energía y educación; en el Gobierno Regional (S/. 123 millones de disminución), se explicó por las caídas en los sectores transporte, educación, saneamiento y salud; mientras que en las municipalidades (S/. 44 millones de disminución), fue explicado principalmente por el sector transporte.

- En cuanto al avance de la inversión pública, lo ejecutado durante el 2014, representó en la región el 72,5 por ciento de su Presupuesto Institucional Modificado (PIM), que sumó S/. 557,9 millones. Las municipalidades registraron un avance de 75,4, seguido del Gobierno Regional (73,5 por ciento) y el Gobierno Nacional (62,7 por ciento).

CUADRO Nº 10
INVERSIÓN PÚBLICA 1/ 2/
(Millones de nuevos soles)

	Diciembre			Enero - Diciembre		
	2 013	2 014	Var.% real	2 013	2 014	Var.% real
Gobierno Nacional	53	16	-70,2	103	60	-43,3
Gobierno Regional	47	26	-45,7	274	152	-46,5
Gobiernos locales	45	51	10,7	237	193	-21,1
Total	145	94	-37,1	614	404	-36,2

1/ Información actualizada al 31 de diciembre de 2014.

2/ Comprende la adquisición de activos no financieros

Fuente: Ministerio de Economía y Finanzas

Elaboración: BCRP, Sucursal Huancayo. Departamento de Estudios Económicos

GRÁFICO Nº 8
CRECIMIENTO DE LA INVERSIÓN PÚBLICA
(Variación % real)

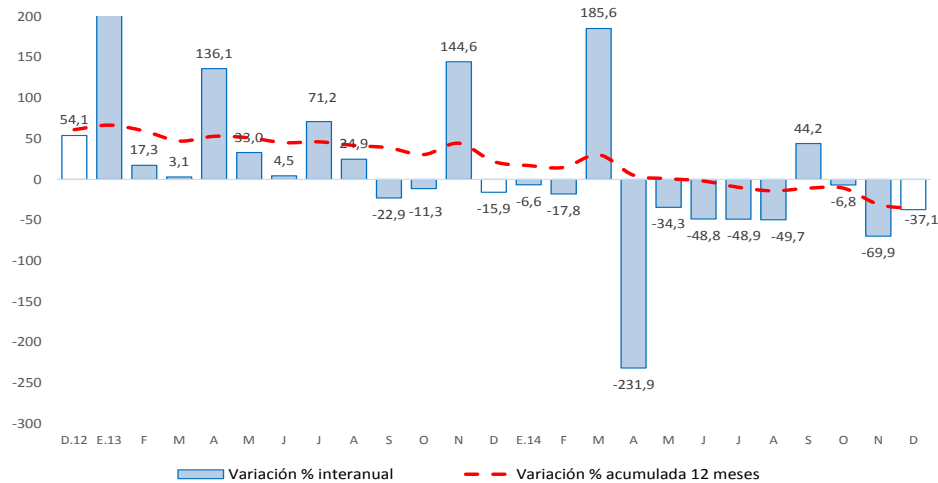

Fuente: Ministerio de Economía y Finanzas

- Entre los principales proyectos que se ejecutaron durante el 2014, destacaron en el Gobierno Nacional la “Ampliación y mejoramiento del servicio de internamiento penitenciario en la jurisdicción de la oficina regional” con un gasto devengado de S/. 19,8 millones; “Construcción puente carrozable Chuchurras” con un gasto de S/. 6,5 millones; y “Ampliación y mejoramiento de la infraestructura académica en la sede Oxapampa-UNDAC, Pasco” con un gasto de S/. 3,8 millones.
- En el Gobierno Regional, destacaron los proyectos de “Mejoramiento y ampliación de los servicios de saneamiento y fortalecimiento institucional integral de la EMAPA Pasco, provincia de Pasco” con un gasto devengado de S/. 16,7 millones; “Mejoramiento de la carretera Yanahuanca - Cerro de Pasco” con un gasto de S/. 14,1 millones; y “Mejoramiento de la carretera tramo Rio Blanco-Lancari y construcción de la carretera tramo Lancari - Jatunchacua, distritos de Huayllay, Vicco, Tinyahuarco y Simón Bolívar, provincia de Pasco” con un gasto acumulado de S/. 6,8 millones.



- Por su parte, en los gobiernos locales, los mayores desembolsos se registraron en los proyectos: “Mejoramiento y ampliación del sistema de distribución de agua potable, alcantarillado y tratamiento de aguas residuales de la localidad de Huayllay, distrito de Huayllay - Pasco” con un gasto devengado de S/. 5,4 millones; “Mejoramiento y ampliación de la gestión integral de los residuos sólidos municipales del distrito de Huariaca, provincia de Pasco” con un gasto devengado de S/. 5,4 millones; y “Mejoramiento y ampliación del sistema de alcantarillado y agua potable en la localidad de Colquijirca, distrito de Tinyahuarco - Pasco” con un gasto devengado de S/. 5,3 millones.



VI. ANEXOS

ANEXO 1

PASCO: PRODUCCIÓN AGROPECUARIA 1/
(En toneladas métricas)

CULTIVOS	2 013	2 014												CULTIVOS	
	DIC	ENE	FEB	MAR	ABR	MAY	JUN	JUL	AGO	SET	OCT	NOV	DIC		
TOTAL AGRÍCOLA															TOTAL AGRÍCOLA
CONSUMO INTERNO															CONSUMO INTERNO
Aji	129	118	130	135	175	128	130	159	122	133	104	139	169	169	Aji
Alfalfa	200	243	247	205	218	204	195	167	148	124	147	99	109	109	Alfalfa
Arroz Cáscara	476	665	1 097	442	258	176	340	463	379	164	86	68	466	466	Arroz Cáscara
Arveja Grano Seco	0	0	0	0	0	42	32	17	0	0	0	0	0	0	Arveja Grano Seco
Arveja Grano Verde	10	0	0	0	121	235	857	1 390	0	0	0	0	0	0	Arveja Grano Verde
Caigua	42	100	206	144	199	184	116	219	102	86	105	96	186	186	Caigua
Cebada Grano	0	0	0	0	0	0	0	119	88	0	0	0	0	0	Cebada Grano
Frijol Grano Seco	141	303	128	3	7	16	210	258	312	12	4	135	311	311	Frijol Grano Seco
Granadilla	2 763	2 698	3 047	3 238	3 341	3 026	2 624	2 367	1 937	1 359	1 598	1 605	1 767	1 767	Granadilla
Haba Grano Seco	0	0	0	0	0	220	407	350	0	0	0	0	0	0	Haba Grano Seco
Haba Grano Verde	0	54	81	178	1 204	729	45	54	24	96	51	32	0	0	Haba Grano Verde
Limón	0	0	0	0	0	0	60	40	0	0	0	0	0	0	Limón
Maíz Amiláceo	0	0	0	0	0	0	595	995	365	0	0	0	0	0	Maíz Amiláceo
Maíz Choclo	0	0	104	1 690	842	2 936	1 808	0	0	0	0	0	0	0	Maíz Choclo
Mandarina	0	0	0	10	20	50	50	21	10	10	0	0	0	0	Mandarina
Naranja	0	8	11	14	41	108	228	196	28	8	0	15	26	26	Naranja
Olluco	0	0	0	0	252	987	4 756	72	0	0	0	0	0	0	Olluco
Palta	98	162	285	308	288	250	97	61	7	87	63	172	197	197	Palta
Papa	4 298	7 728	7 198	14 358	14 316	23 477	22 729	8 997	4 787	4 390	943	1 130	4 198	4 198	Papa
Papaya	144	188	203	197	173	180	210	228	219	360	110	80	170	170	Papaya
Piña	72	38	41	32	58	52	47	44	25	27	46	47	102	102	Piña
Plátano	8 459	7 699	7 523	7 935	8 433	8 174	10 490	10 877	10 038	10 401	10 071	10 787	11 603	11 603	Plátano
Rocoto	855	899	880	870	934	1 045	984	948	949	1 028	1 032	970	1 420	1 420	Rocoto
Trigo	0	0	0	0	0	0	0	101	243	0	0	0	0	0	Trigo
Yuca	4 893	3 246	3 709	4 385	4 195	5 941	5 514	5 562	6 316	7 443	7 222	6 169	6 768	6 768	Yuca
Zapallo	570	480	388	1 165	1 196	1 126	1 112	1 052	924	1 031	675	1 120	1 148	1 148	Zapallo
Otros Cons. Interno	0	0	20	0	332	1 045	2 287	172	0	0	0	10	0	0	Otros Cons. Interno
INDUSTRIAL Y/O EXP.														INDUSTRIAL Y/O EXP.	
Cacao	20	20	15	14	13	24	96	292	36	43	162	151	99	99	Cacao
Café	0	0	0	140	377	1 459	2 127	1 127	204	0	0	0	0	0	Café
Maíz A. Duro	874	1 767	1 578	840	687	209	339	367	248	77	28	8	680	680	Maíz A. Duro
Otros Industrial y/o Exp.	0	60	60	60	60	60	60	725	1 168	1 221	700	91	145	145	Otros Industrial y/o Exp.
TOTAL PECUARIO														TOTAL PECUARIO	
CARNE 2/	863,1	653,6	570,8	601,5	666,7	739,3	742,0	745,0	654,4	565,4	540,5	565,3	776,3	776,3	CARNE 2/
Carne Ave	72,2	59,5	38,8	52,6	96,4	112,7	84,8	57,9	61,5	60,0	52,3	51,0	71,8	71,8	Carne Ave
Carne Ovino	187,1	139,6	134,5	147,4	144,1	151,0	166,6	163,5	137,0	108,3	106,2	125,4	169,6	169,6	Carne Ovino
Carne Porcino	175,3	143,8	151,5	142,2	152,4	187,6	184,4	186,0	154,2	150,2	140,6	125,0	159,5	159,5	Carne Porcino
Carne Vacuno	399,4	290,5	228,6	239,3	250,5	263,4	277,8	307,9	273,3	229,5	223,7	241,3	345,5	345,5	Carne Vacuno
Carne Caprino	2,0	2,4	1,1	1,2	1,7	2,2	1,9	1,9	2,0	1,2	0,9	1,2	1,8	1,8	Carne Caprino
Carne Alpaca	16,1	11,6	10,7	12,4	13,1	14,1	16,8	16,9	14,5	10,3	10,7	14,2	17,0	17,0	Carne Alpaca
Carne Llama	11,1	6,1	5,8	6,3	8,4	8,4	9,7	10,8	11,8	5,8	6,0	7,2	11,1	11,1	Carne Llama
Huevo	18,4	12,6	12,6	13,4	12,7	14,1	15,1	15,9	16,2	16,4	15,2	14,6	17,7	17,7	Huevo
Leche	2 078,8	2 053,8	1 860,9	2 074,4	2 036,4	2 082,9	2 012,1	1 974,6	1 965,1	1 967,4	2 004,4	2 021,5	2 073,5	2 073,5	Leche
Lana	13,8	352,0	304,2	67,5	0,0	0,0	0,0	0,0	0,0	0,0	0,0	0,0	0,0	0,0	Lana
FIBRA	62,3	0,0	0,0	0,0	0,0	0,0	0,0	0,0	0,0	0,0	13,4	72,1	60,2	60,2	FIBRA
Fibra de Alpaca	52,2	0,0	0,0	0,0	0,0	0,0	0,0	0,0	0,0	0,0	11,7	59,6	52,8	52,8	Fibra de Alpaca
Fibra de Llama	10,1	0,0	0,0	0,0	0,0	0,0	0,0	0,0	0,0	0,0	1,7	12,5	7,4	7,4	Fibra de Llama

1/ Cifras preliminares

2/ Peso Neto, no de animales en pie.

FUENTE: MINAGRI

ELABORACIÓN: BCRP. Sucursal Huancayo. Departamento de Estudios Económicos.



ANEXO 2

PASCO: PRODUCCIÓN MINERA METÁLICA 1/
(Contenido fino)

Producción Metálica Concentración	2 013	2 014												Producción Metálica Concentración
	DIC	ENE	FEB	MAR	ABR	MAY	JUN	JUL	AGO	SET	OCT	NOV	DIC	
COBRE (TMF)	5 797	5 274	5 373	4 599	4 006	5 457	5 631	5 303	4 764	5 436	4 923	4 370	5 076	COBRE (TMF)
PLOMO (TMF)	7 332	6 793	5 983	6 762	6 286	7 250	7 260	7 437	6 136	6 687	6 878	7 514	6 838	PLOMO (TMF)
ZINC (TMF)	24 088	21 702	19 287	20 313	19 201	21 613	21 699	23 281	21 712	21 665	20 696	25 067	23 158	ZINC (TMF)
ORO (Grs.f)	104 261	88 074	76 085	66 204	61 410	85 092	86 551	94 389	81 119	89 167	85 178	130 004	84 991	ORO (Grs.f)
PLATA (Kg.f)	97 628	69 992	66 064	71 270	81 571	84 739	87 902	93 740	80 270	83 633	81 113	86 460	94 208	PLATA (Kg.f)

1/ Cifras preliminares.

FUENTE: MINEM

ELABORACIÓN: BCRP. Sucursal Huancayo. Departamento de Estudios Económicos.



ANEXO 3

PASCO: EXPORTACIONES FOB POR TIPO DE PRODUCTOS 1/
(Millones US\$)

TIPO	2 013	2 014												TIPO
	DIC	ENE	FEB	MAR	ABR	MAY	JUN	JUL	AGO	SET	OCT	NOV	DIC	
Productos Tradicionales	75	76	68	77	97	69	73	58	128	75	82	87	70	Productos Tradicionales
Agrícolas	0	0	0	0	0	0	0	0	0	0	0	0	0	0 Agropecuario
Mineros	75	76	68	76	97	69	73	58	128	75	81	87	70	Minero
Productos No Tradicionales	0	0	0	0	0	0	0	0	0	0	1	1	0	Productos No Tradicionales
Agropecuarios	0	0	0	0	0	0	0	0	0	0	1	1	0	Agropecuarios
Textil	0	0	0	0	0	0	0	0	0	0	0	0	0	Textil
Maderas y papeles, y sus manuf.	0	0	0	0	0	0	0	0	0	0	0	0	0	Maderas y papeles, y sus manuf.
Químicos	0	0	0	0	0	0	0	0	0	0	0	0	0	Químicos
Minerales no metálicos	0	0	0	0	0	0	0	0	0	0	0	0	0	Minerales no metálicos
Sidero - Metalúrgicos y joyería	0	0	0	0	0	0	0	0	0	0	0	0	0	Sidero - Metalúrgicos y joyería
Metal - Mecánicos	0	0	0	0	0	0	0	0	0	0	0	0	0	Metal - Mecánicos
Resto de otros no tradicionales	0	0	0	0	0	0	0	0	0	0	0	0	0	Resto de otros no tradicionales
TOTAL EXPORTACIONES	75	76	68	77	97	69	73	58	128	75	82	88	70	TOTAL EXPORTACIONES

1/Cifras Preliminares.

Fuente: SUNAT

Elaboración: BCRP. Sucursal Huancayo. Departamento de Estudios Económicos.

ANEXO 4

PASCO: EXPORTACIONES FOB DE PRODUCTOS TRADICIONALES 1/
(Millones US\$)

TIPO	2 013	2 014												TIPO	
	DIC	ENE	FEB	MAR	ABR	MAY	JUN	JUL	AGO	SET	OCT	NOV	DIC		
AGROPECUARIO	0	0	0	0	0	0	0	0	0	0	0	0	0	0	AGROPECUARIO
Café															Café
Volúmen (TM)	19	0	0	0	0	0	0	41	19	37	40	24	0	0	Volúmen (TM)
Valor (Millones US\$)	0	0	0	0	0	0	0	0	0	0	0	0	0	0	Valor (Millones US\$)
Lana															Lana
Volúmen (TM)	0	25	77	26	0	0	0	0	0	0	0	0	0	0	Volúmen (TM)
Valor (Millones US\$)	0	0	0	0	0	0	0	0	0	0	0	0	0	0	Valor (Millones US\$)
MINEROS	75	76	68	76	97	69	73	58	128	75	81	87	70	MINEROS	
Plata															Plata
Volúmen (TM)	1 032	0	232	602	718	880	315	176	36	193	62	730	192	192	Volúmen (TM)
Valor (Millones US\$)	2	0	1	2	2	3	4	3	1	2	3	6	4	4	Valor (Millones US\$)
Cobre															Cobre
Volúmen (TM)	533	8 133	24 200	5 830	28 277	7 521	5 535	1 284	19 800	11 320	10 950	20 227	726	726	Volúmen (TM)
Valor (Millones US\$)	1	16	37	9	43	14	13	2	31	21	20	27	2	2	Valor (Millones US\$)
Plomo															Plomo
Volúmen (TM)	21 903	13 323	0	20 161	7 895	15 442	11 338	12 611	18 498	11 287	15 660	11 185	9 795	9 795	Volúmen (TM)
Valor (Millones US\$)	56	34	0	52	20	31	24	36	54	28	48	29	22	22	Valor (Millones US\$)
Zinc															Zinc
Volúmen (TM)	21 890	35 842	39 116	15 159	44 050	30 529	40 962	20 481	54 380	28 948	14 193	30 001	56 919	56 919	Volúmen (TM)
Valor (Millones US\$)	15	25	30	13	32	21	32	16	42	24	10	25	42	42	Valor (Millones US\$)
Otros (Millones US\$)	1	0	0	0	0	0	1	0	0	0	0	0	0	0	Otros (Millones US\$)
TOTAL	75	76	68	77	97	69	73	58	128	75	82	87	70	TOTAL	

1/Cifras Preliminares.

Fuente: SUNAT

Elaboración: BCRP. Sucursal Huancayo. Departamento de Estudios Económicos.



ANEXO 5

PASCO: INGRESOS CORRIENTES DEL GOBIERNO CENTRAL

(Millones de nuevos soles)

	2 013	2 014													
	DIC	ENE	FEB	MAR	ABR	MAY	JUN	JUL	AGO	SET	OCT	NOV	DIC		
I. INGRESOS TRIBUTARIOS	7	8	6	5	7	7	6	7	5	7	7	7	7	8	I. INGRESOS TRIBUTARIOS
1). Impuesto a la Renta	2	3	2	3	3	2	2	2	2	2	2	2	2	3	1). Impuesto a la Renta
Personas Naturales	1	1	1	1	1	1	1	1	1	1	1	1	1	1	Personas Naturales
Personas Jurídicas	2	2	1	1	1	1	1	1	1	1	1	1	1	2	Personas Jurídicas
Regularización	0	0	0	1	1	0	0	0	0	0	0	0	0	1	Regularización
2). Impuesto a las Importaciones	0	0	0	0	0	0	0	0	0	0	0	0	0	0	2). Impuesto a las Importaciones
3). Impuesto General a las Ventas	3	4	3	2	2	3	3	3	3	4	3	3	3	3	3). Impuesto General a las Ventas
4). Imp. Selectivo al Consumo (ISC)	0	0	0	0	0	0	0	0	0	0	0	0	0	0	4). Imp. Selectivo al Consumo (ISC)
5). Otros Ingresos Tributarios	2	1	1	1	2	3	2	2	1	1	1	2	2	2	5). Otros Ingresos Tributarios
II. INGRESOS NO TRIBUTARIOS	0	0	0	0	0	0	0	0	0	0	0	0	0	0	II. INGRESOS NO TRIBUTARIOS
TOTAL INGRESOS (I+II)	7	8	6	5	7	7	6	7	5	7	7	7	7	8	TOTAL INGRESOS (I+II)

Fuente: Superintendencia Nacional de Administración Tributaria - SUNAT

Elaboración: BCRP - Sucursal Huancayo.

ANEXO 6

PASCO: EJECUCIÓN PRESUPUESTAL DEL GOBIERNO NACIONAL 1/
(Millones de nuevos soles)

	2 013	2 014												
	DIC	ENE	FEB	MAR	ABR	MAY	JUN	JUL	AGO	SEP	OCT	NOV		DIC
GASTOS NO FINANCIEROS	94,3	20,8	19,1	22,5	23,3	19,2	33,0	25,8	26,9	38,2	31,2	22,9	58,5	GASTOS NO FINANCIEROS
a. GASTOS CORRIENTES	40,3	19,8	18,2	17,0	22,5	18,5	31,3	21,7	23,0	30,8	22,6	17,8	40,5	a. GASTOS CORRIENTES
1. Personal y Obligaciones Sociales	8,1	6,0	5,9	5,8	5,1	6,4	5,8	6,4	5,8	6,2	6,1	6,0	8,1	1. Personal y Obligaciones Sociales
2. Pensiones y Otras Prest. Sociales	9,7	6,3	5,7	7,1	5,4	5,8	5,8	7,5	5,9	9,9	4,7	5,3	11,5	2. Pensiones y Otras Prest. Sociales
3. Bienes y Servicios	12,6	2,1	3,7	4,1	7,3	4,3	9,0	8,2	6,4	6,0	7,3	6,7	11,1	3. Bienes y Servicios
4. Donaciones y Transferencias	-1,3	-0,1	-0,2	-0,4	-0,3	-0,3	-1,3	-0,6	-4,0	2,7	-3,4	-0,7	0,0	4. Donaciones y Transferencias
5. Otros Gastos Corrientes	11,2	5,6	3,1	0,4	5,1	2,2	12,0	0,3	8,9	5,9	7,8	0,5	9,7	5. Otros Gastos Corrientes
b. GASTOS DE CAPITAL	54,0	1,0	0,9	5,5	0,7	0,7	1,6	4,0	3,9	7,5	8,6	5,1	18,1	b. GASTOS DE CAPITAL
1. Adquisición de Activos No Financieros	52,8	1,0	1,4	5,5	2,0	1,9	1,7	4,0	3,8	7,5	8,6	6,1	16,3	1. Adquisición de Activos No Financieros
2. Otros gastos de capital 2/	1,2	0,0	-0,5	0,0	-1,3	-1,2	-0,1	0,0	0,1	0,0	0,0	-1,0	1,8	2. Otros gastos de capital

1/ Información actualizada al 31 de diciembre de 2014.

2/ Neto de transferencias intergubernamentales.

3/ Incluye donaciones y transferencias.

FUENTE: Ministerio de Economía y Finanzas

ELABORACIÓN: BCRP, Sucursal Huancayo. Departamento de Estudios Económicos



ANEXO 7

PASCO: EJECUCIÓN PRESUPUESTAL DEL GOBIERNO REGIONAL 1/
(Millones de nuevos soles)

	2 013	2 014												
	DIC	ENE	FEB	MAR	ABR	MAY	JUN	JUL	AGO	SEP	OCT	NOV	DIC	
GASTOS NO FINANCIEROS	85,1	33,2	30,3	122,5	-58,3	33,7	22,1	27,9	25,7	41,1	34,1	33,2	75,4	GASTOS NO FINANCIEROS
a. GASTOS CORRIENTES	38,0	17,1	17,3	17,2	17,1	17,9	18,1	23,9	20,3	25,0	22,5	20,0	48,5	a. GASTOS CORRIENTES
1. Personal y Obligaciones Sociales	21,2	13,6	13,4	12,6	12,5	13,6	13,4	17,3	15,5	16,0	14,6	14,2	26,1	1. Personal y Obligaciones Sociales
2. Pensiones y Otras Prest. Sociales	1,6	1,2	1,0	0,9	0,8	0,9	0,8	1,5	0,8	1,5	1,2	0,9	3,8	2. Pensiones y Otras Prest. Sociales
3. Bienes y Servicios	14,4	2,3	2,8	3,7	3,7	3,4	3,8	4,9	4,0	6,1	6,3	4,7	18,0	3. Bienes y Servicios
4. Otros Gastos Corrientes	0,8	0,0	0,1	0,1	0,1	0,0	0,1	0,2	0,0	1,4	0,4	0,2	0,6	4. Otros Gastos Corrientes
b. GASTOS DE CAPITAL	47,1	16,2	13,1	105,2	-75,5	15,9	4,1	4,0	5,4	16,1	11,5	13,2	26,9	b. GASTOS DE CAPITAL
1. Adquisición de Activos No Financieros	47,1	16,2	12,5	105,2	-76,7	14,5	4,1	4,0	5,4	16,1	11,5	12,2	26,4	1. Adquisición de Activos No Financieros
2. Otros gastos de capital 2/	0,0	0,0	0,5	0,0	1,2	1,4	0,0	0,0	0,0	0,0	0,0	1,0	0,5	2. Otros gastos de capital

1/ Información actualizada al 31 de diciembre de 2014.

2/ Incluye donaciones y transferencias.

FUENTE: Ministerio de Economía y Finanzas

ELABORACIÓN: BCRP, Sucursal Huancayo. Departamento de Estudios Económicos

ANEXO 8

PASCO: EJECUCIÓN PRESUPUESTAL DE LOS GOBIERNOS LOCALES 1/

(Millones de nuevos soles)

	2 013	2 014												
	DIC	ENE	FEB	MAR	ABR	MAY	JUN	JUL	AGO	SEP	OCT	NOV	DIC	
GASTOS NO FINANCIEROS	59,8	4,7	12,5	23,5	24,0	18,5	20,7	30,6	25,5	23,4	32,4	25,0	77,8	GASTOS NO FINANCIEROS
a. GASTOS CORRIENTES	14,8	3,5	7,3	8,5	10,0	8,7	9,4	11,6	12,2	4,9	11,9	10,6	26,1	a. GASTOS CORRIENTES
1. Personal y Obligaciones Sociales	3,0	2,2	2,2	2,1	2,4	2,1	1,9	3,4	2,4	1,7	2,4	2,4	3,5	1. Personal y Obligaciones Sociales
2. Pensiones y Otras Prest. Sociales	0,9	0,1	0,2	0,4	0,4	0,6	0,6	0,8	0,8	0,8	0,5	0,7	0,8	2. Pensiones y Otras Prest. Sociales
3. Bienes y Servicios	9,1	1,2	4,4	5,3	6,7	5,3	5,5	6,4	4,8	4,4	4,9	6,3	15,4	3. Bienes y Servicios
4. Donaciones y Transferencias	1,5	0,1	0,3	0,5	0,3	0,7	1,3	0,8	4,2	-2,2	3,9	1,0	6,1	4. Donaciones y Transferencias
5. Otros Gastos Corrientes	0,1	0,0	0,2	0,1	0,2	0,1	0,1	0,1	0,1	0,2	0,1	0,2	0,2	5. Otros Gastos Corrientes
b. GASTOS DE CAPITAL	45,1	1,2	5,3	15,0	14,0	9,8	11,4	19,0	13,2	18,5	20,6	14,3	51,7	b. GASTOS DE CAPITAL
1. Adquisición de Activos No Financieros	45,1	1,2	5,3	15,0	13,9	9,8	11,0	18,9	13,2	18,5	20,5	14,2	51,5	1. Adquisición de Activos No Financieros
2. Otros gastos de capital 2/	0,0	0,0	0,0	0,0	0,1	0,0	0,3	0,1	0,1	0,1	0,1	0,1	0,2	2. Otros gastos de capital

1/ Información actualizada al 31 de diciembre de 2014.

2/ Incluye donaciones y transferencias.

FUENTE: Ministerio de Economía y Finanzas

ELABORACIÓN: BCRP, Sucursal Huancayo. Departamento de Estudios Económicos.



ANEXO 9

PASCO: MOROSIDAD 1/
(En porcentajes)

ENTIDADES FINANCIERAS	2 013		2 014											ENTIDADES FINANCIERAS
	NOV	DIC	ENE	FEB	MAR	ABR	MAY	JUN	JUL	AGO	SET	OCT	NOV	
I. BANCA MÚLTIPLE	2,5	2,7	4,1	4,0	4,2	4,1	4,6	4,2	4,3	4,6	4,2	3,6	3,6	I. BANCA MÚLTIPLE
II. INSTITUCIONES NO BANCARIAS														II. INSTITUCIONES NO BANCARIAS
Financieras	2,1	2,4	2,3	2,2	2,5	2,8	2,8	2,8	3,1	3,1	2,9	3,1	3,2	Financieras
Cajas Municipales	2,2	2,3	3,4	3,1	3,7	3,9	3,6	3,5	3,9	4,0	3,9	3,9	3,9	Cajas Municipales
EDPYMEs	1,0	1,0	1,4	1,7	1,6	2,4	2,6	2,8	2,6	2,9	2,6	1,8	3,1	EDPYMEs
III. ENTIDADES ESTATALES														III. ENTIDADES ESTATALES
Banco de la Nación 2/	1,5	1,3	1,1	1,1	1,0	1,1	1,1	1,2	1,3	1,3	1,3	1,3	1,4	Banco de la Nación 2/
Agrobanco 3/	0,7	0,8	0,7	0,8	0,7	0,8	0,6	0,6	0,7	0,9	1,0	1,3	1,3	Agrobanco 3/
TOTAL	2,1	2,3	3,1	2,9	3,2	3,2	3,4	3,2	3,4	3,6	3,3	3,2	3,2	TOTAL

1/ Cifras preliminares.

2/ Sólo considera los créditos de consumo e hipotecario.

3/ No considera los créditos a las demás empresas del sector.

FUENTE: Superintendencia de Banca, Seguros y AFP

ELABORACIÓN: BCRP, Sucursal Huancayo. Departamento de Estudios Económicos