

BANCO CENTRAL DE RESERVA DEL PERÚ
SUCURSAL HUANCAYO



PASCO: Síntesis de Actividad Económica
Octubre 2014¹

Departamento de Estudios Económicos

El Banco Central de Reserva del Perú (BCRP) ha considerado presentar un conjunto de indicadores sectoriales de actividad económica con la finalidad de poder realizar el seguimiento del desempeño de la economía departamental. Para el sector real, se ha utilizado el Valor Bruto de Producción a precios del año 2007 para los sectores disponibles. Cabe señalar que a partir de enero 2014, el Instituto Nacional de Estadística (INEI) ha realizado el cambio de año base (de 1994 a 2007) para la construcción del Producto Bruto Interno (PBI) nacional, estando en elaboración la desagregación departamental. En la medida que se publique referida información, el BCRP volvería a elaborar para cada departamento un indicador agregado de actividad económica.

¹ En el presente informe participaron Francisco Callupe Casaño y Joel Jovani Turco Quinto.

ÍNDICE

Página

RESUMEN EJECUTIVO.....	3
I. ACTIVIDAD PRODUCTIVA.....	5
1. Actividad primaria.....	5
1.1 Sector agropecuario.....	5
1.2 Sector minería.....	7
2. Otros indicadores sectoriales.....	8
2.1 Sector construcción.....	8
2.2 Arribos a los establecimientos de hospedaje.....	8
II. ASPECTOS LABORALES.....	9
1. Empleo.....	9
III. SECTOR EXTERNO.....	10
1. Exportaciones.....	10
IV. CRÉDITOS Y DEPÓSITOS.....	11
1. Créditos.....	11
2. Depósitos.....	13
V. GASTO PÚBLICO NO FINANCIERO (Ejecución Presupuestal).....	14
1. Gasto corriente no financiero.....	14
2. Inversión pública.....	14
VI. ANEXOS.....	17



RESUMEN EJECUTIVO

Principales hechos de importancia

- En octubre, el **sector minero** decreció 2,5 por ciento, ante la menor producción de plomo, zinc y plata; de forma similar, la producción **agropecuaria** se redujo en 3,0 por ciento, por los menores resultados de las actividades agrícola y pecuaria.
- En cuanto a los **otros indicadores de actividad económica** en la región, destacó en octubre, el incremento del crédito directo total (13,5 por ciento); crédito de consumo (9,3 por ciento); crédito hipotecario (5,6 por ciento); los arribos a los establecimientos de hospedaje (18,1 por ciento); y el empleo formal urbano en empresas de 10 y más trabajadores (2,4 por ciento).

Actividad primaria

- El **sector agropecuario** decreció 3,0 por ciento en el mes, después de expandirse siete meses consecutivos, sustentado en la disminución de las actividades agrícola (-4,3 por ciento) y pecuaria (-0,1 por ciento). En lo que va del año, creció 6,5 por ciento, ante el dinamismo observado en la parte agrícola, no obstante la disminución de la actividad pecuaria.
- La **actividad minera** se redujo por tercer mes consecutivo, decreciendo en el mes 2,5 por ciento interanual, explicado por la menor producción de plomo (-7,5 por ciento) en las mineras Administradora SAC y El Brocal; plata (-6,4 por ciento) ante la reducción en todas las mineras, a excepción de Pan American Silver; y la menor producción de zinc (-11,6 por ciento) en las mineras Atacocha, Administradora SAC, El Brocal y Buenaventura. Entre enero y octubre, creció 4,2 por ciento, sobresaliendo los incrementos en cobre, oro y plata.

Otros indicadores de actividad económica

- En octubre, los **despachos de cemento** volvieron a caer por octavo mes consecutivo, disminuyendo en el mes 5,6 por ciento. Este resultado se relacionó principalmente a la contracción de la inversión privada y pública. Entre enero y octubre, acumuló una caída de 10,9 por ciento, ante la menor demanda privada y la inversión pública, decreciendo esta última en 26,1 por ciento en el acumulado, debido a menores transferencias por Canon Minero y problemas institucionales en el Gobierno Regional.
- Los **arribos a los establecimientos de hospedaje** crecieron por tercer mes consecutivo, aumentando en el mes en 18,1 por ciento interanual ante la mayor afluencia de visitantes nacionales y extranjeros. Entre enero y octubre, acumuló un crecimiento de 2,7 por ciento, influenciado por los incrementos de abril, junio, agosto, setiembre y octubre, principalmente de visitantes nacionales hacia las provincias de Oxapampa y Pasco.
- El **empleo formal** en las empresas de más de 10 trabajadores en la ciudad de Cerro de Pasco creció ligeramente 2,4 por ciento en el mes, sumando con ello cuatro meses de recuperación continua, explicado por los incrementos en las ramas extractivas y comercio. Entre enero y octubre, cayó 2,5 por ciento, principalmente por las actividades de transportes, almacenes y comunicaciones.
- El **crédito directo total** en la región (S/. 495,2 millones) aumentó 13,5 por ciento en términos nominales con respecto a octubre de 2013, sobresaliendo los mayores montos otorgados por Agrobanco, Banco de la Nación, la banca múltiple e instituciones no bancarias; mientras que los **créditos de consumo e hipotecarios** crecieron en 9,3 y 5,6 por ciento, respectivamente.

- La **inversión pública** del mes (S/. 40,7 millones) disminuyó en 6,8 por ciento, principalmente por menores gastos en el Gobierno Regional y las municipalidades, en S/. 4,1 millones (-28,4 por ciento) y S/. 2,5 millones (-13,7 por ciento) respectivamente, contrarrestado parcialmente por la mayor ejecución en el Gobierno Nacional (129,5 por ciento). Entre enero y octubre, sumó S/. 277,8 millones, lo que significó una contracción de S/. 86,3 millones (-26,1 por ciento), ante los menores gastos en el Gobierno Regional (S/. 55,3 millones o 35,0 por ciento menos) y las municipalidades (S/. 45,3 millones o 28,6 por ciento de reducción). Entre enero y octubre, los tres principales proyectos con mayor monto ejecutado fueron: “Ampliación y mejoramiento del servicio de internamiento penitenciario en la jurisdicción de la oficina regional” con un gasto de S/. 12,4 millones, a cargo del Gobierno Nacional; “Mejoramiento de la carretera Yanahuanca - Cerro de Pasco” con un gasto de S/. 12,3 millones, a cargo del Gobierno Regional; y “Mejoramiento de la carretera tramo Rio Blanco - Lancari y construcción de la carretera tramo Lancari - Jatunchacua, distritos de Huayllay, Vicco, Tinyahuarco y Simón Bolívar, provincia de Pasco” con un gasto acumulado de S/. 5,9 millones, ejecutado también por el Gobierno Regional.

CUADRO N° 1
OTROS INDICADORES DE ACTIVIDAD ECONÓMICA
(Variación % respecto a similar mes del año anterior)

	May.14	Jun.14	Jul.14	Ago.14	Set.14	Oct.14
Despachos de cemento 1/	↓ -15,4	↓ -7,5	↓ -15,4	↓ -19,6	↓ -12,5	↓ -5,6
Arribos a los establecimientos de hospedaje	↓ -5,7	↑ 10,8	↓ -3,5	↑ 4,8	↑ 17,2	↑ 18,1
Empleo formal urbano 2/	↓ -3,8	↓ -0,9	↑ 1,4	↑ 3,3	↑ 0,9	↑ 2,4
Crédito total 3/	↑ 19,8	↑ 20,0	↑ 21,2	↑ 21,0	↑ 14,8	↑ 13,5
Crédito de consumo 3/	↑ 7,8	↑ 7,6	↑ 8,7	↑ 8,8	↑ 9,3	↑ 9,3
Crédito hipotecario 3/	↑ 2,9	↑ 3,5	↑ 5,1	↑ 4,7	↑ 3,7	↑ 5,6
Inversión pública 1/	↓ -34,3	↓ -48,8	↓ -48,9	↓ -49,7	↑ 44,2	↓ -6,8

1/ En términos reales.

2/ En empresas de 10 a más trabajadores situadas en la ciudad de Cerro de Pasco

3/ En términos nominales.

Fuentes: BCRP - Sucursal Huancayo, UNACEM, MINCETUR, MTPE, SBS y MEF.



I. ACTIVIDAD PRODUCTIVA

1. Actividad primaria

1.1 Sector agropecuario

- La actividad agropecuaria decreció en octubre 3,0 por ciento, sustentado en la disminución de las actividades agrícola (-4,3 por ciento) y pecuaria (-0,1 por ciento). En lo que va del año, creció 6,5 por ciento, ante el dinamismo observado en la parte agrícola (10,1 por ciento), no obstante la disminución de la actividad pecuaria (-2,7 por ciento).
- El subsector agrícola disminuyó 4,3 por ciento en el mes, explicado por la menor oferta con destino al mercado interno (-6,1 por ciento), no obstante el incremento en la oferta orientada al mercado externo y agroindustria (46,1 por ciento); destacando en el primer caso, las reducciones en zapallo (-2,9 por ciento), papa (-67,1 por ciento), yuca (-24,8 por ciento) y granadilla (-45,3 por ciento); mientras que en el segundo caso, se debió principalmente a los incrementos en cacao (42,9 por ciento). Entre enero y octubre, creció 10,1 por ciento, determinado por la mayor producción para el mercado interno (16,3 por ciento), destacando los incrementos en papa (37,5 por ciento), plátano (19,1 por ciento), granadilla (11,3 por ciento), rocoto (71,9 por ciento) y zapallo (32,8 por ciento); mientras que la oferta para el mercado externo y agroindustria retrocedió 17,5 por ciento ante la menor oferta de café (-24,2 por ciento).

CUADRO N° 2
SECTOR AGROPECUARIO 1/
(Miles de Toneladas)

Subsectores	Estructura Porcentual 2012 /2	Octubre			Enero - Octubre		
		2 013	2 014	Var. %	2 013	2 014	Var. %
AGRÍCOLA	68,7			-4,3			10,1
Orientada al mercado interno 2/	54,5			-6,1			16,3
Papa	13,5	2,9	0,9	-67,1	79,1	108,8	37,5
Plátano	10,2	8,1	10,9	34,6	80,4	95,7	19,1
Yuca	6,3	9,6	7,2	-24,8	62,5	51,9	-17,0
Granadilla	6,5	2,9	1,6	-45,3	23,5	26,2	11,3
Rocoto	3,6	0,8	1,6	93,5	8,9	15,3	71,9
Zapallo	0,8	0,7	0,7	-2,9	7,2	9,5	32,8
Maíz Choclo	1,1	0,0	0,0	-	10,6	7,4	-30,6
Olluco	0,8	0,0	0,0	-	6,1	6,1	-0,8
Orientada al mercado externo y agroindustria 2/	14,1			46,1			-17,5
Maíz A. Duro	1,2	0,0	0,0	-	5,9	6,3	6,7
Café	11,1	0,0	0,0	-	7,2	5,5	-24,2
Cacao	0,6	0,1	0,2	42,9	0,5	0,7	40,3
PECUARIO	31,3			-0,1			-2,7
Carne de vacuno 3/	8,3	0,3	0,3	5,6	3,3	3,2	-2,6
Carne de ave 3/	0,7	0,1	0,1	5,9	0,7	0,7	1,8
Carne de ovino 3/	5,3	0,1	0,1	-3,8	1,6	1,5	-3,2
Leche	6,7	2,1	2,0	-3,5	20,5	19,9	-3,0
SECTOR AGROPECUARIO	100,0			-3,0			6,5

1/ Cifras preliminares

2/ A precios de 2007

3/ Peso neto

Fuente: Ministerio de Agricultura y Riego

Elaboración: BCRP, Sucursal Huancayo. Departamento de Estudios Económicos

- La producción pecuaria declinó ligeramente en el mes (-0,1 por ciento), debido a la menor producción de leche (-3,5 por ciento) y carne de ovino (-3,8 por ciento). Entre enero y octubre, se redujo 2,7 por ciento, influenciado por la menor oferta de leche (-3,0 por ciento) y todas las carnes con excepción a la de ave y alpaca. La mayor producción de leche y, carnes de vacuno y porcino se concentra en la provincia de Oxapampa por ostentar un clima adecuado y disponibilidad de pastos, mientras que la oferta de lana y, carnes de ovino y alpaca proviene de las provincias de Pasco y Daniel Alcides Carrión.
- En cuanto al avance de las siembras, correspondiente a la actual campaña agrícola (2014-2015), se instalaron 21 278 hectáreas, inferior en 373 hectáreas (-1,7 por ciento) respecto a su similar de la campaña anterior (2013-2014), debido a menores instalaciones de cultivos transitorios (467 hectáreas o 2,3 por ciento menos), no obstante el aumento de los de tipo permanente (94 hectáreas o 8,6 por ciento más). Respecto a la caída en los cultivos transitorios, se explicó por arroz cáscara y maíz amarillo duro, ante menores instalaciones en la provincia de Oxapampa; además de maíz cholo y amiláceo. En cuanto a los cultivos permanentes, el incremento se relacionó principalmente a pastos braquearía y setarea en la provincia de Oxapampa, ante la mayor demanda para alimentos de ganado.

CUADRO N° 3
SUPERFICIE SEMBRADA 1/
(Hectáreas)

	Campaña Agrícola 2/		Variación	
	2013-2014	2014-2015	Absoluta	Porcentual
Cultivos Transitorios	20 561	20 094	-467	-2,3
Papa	7 700	7 755	55	0,7
Maíz A. Duro	3 226	2 798	-428	-13,3
Yuca	2 488	2 693	205	8,2
Arroz Cáscara	1 920	1 835	-85	-4,4
Maíz Amiláceo	1 452	1 215	-237	-16,3
Olluco	684	680	-4	-0,6
Haba Grano Seco	692	609	-83	-12,0
Oca	381	565	184	48,3
Maíz Choclo	601	466	-135	-22,5
Frijol Grano Seco	373	403	30	8,0
Otros	1 044	1 075	32	3,0
Cultivos Permanentes	1 090	1 184	94	8,6
Pasto Braquearía	0	312	312	-
Granadilla	274	231	-43	-15,7
Pasto setarea	89	180	91	102,2
Plátano	70	107	37	52,9
Papaya	79	98	19	24,1
Otros	578	256	-322	-55,7
TOTAL	21 651	21 278	-373	-1,7

1/ Cifras preliminares

2/ De agosto a octubre

Fuente: Dirección Regional de Agricultura - Pasco

Elaboración: BCRP, Sucursal Huancayo. Departamento de Estudios Económicos



1.2 Sector minería

- La producción minera se contrajo por tercer mes consecutivo, luego de nueve meses de resultados positivos. En octubre, disminuyó en 2,5 por ciento, explicado por la menor producción de plomo (-7,5 por ciento) en las mineras Administradora SAC y El Brocal; plata (-6,4 por ciento) ante la reducción en todas las mineras, a excepción de Pan American Silver; y la menor producción de zinc (-11,6 por ciento) en las mineras Atacocha, Administradora SAC, El Brocal y Buenaventura. Contrariamente, aumentó en cobre y oro.
- Entre enero y octubre, creció 4,2 por ciento, influenciado por la mayor producción entre enero y julio, resaltando la mayor producción de cobre (63,6 por ciento), oro (9,0 por ciento) y plata (2,1 por ciento). El incremento en cobre se debió a las mineras El Brocal, Pan American Silver y Administradora SAC; en oro, se relacionó a El Brocal, Pan American Silver, Milpo y Aurífera Aurex; mientras que en plata, se explicó por las mineras Buenaventura, Atacocha, Aurífera Aurex, Administradora Cerro, Pan American Silver y El Brocal.
- Entre enero y octubre, a precios de 2007, la producción de zinc significó el 39 por ciento del VBP minero, seguido por plata (26 por ciento), cobre (24 por ciento) y plomo (10 por ciento).

**CUADRO N° 4
SECTOR MINERÍA 1/**

(Variación % real respecto a similar periodo del año anterior)

	Estructura Porcentual 2012 2/	Octubre			Enero - Octubre		
		2 013	2 014	Var. %	2 013	2 014	Var. %
Cobre (TMF)	10,4	3 836	4 923	28,4	31 035	50 767	63,6
Plomo (TMF)	8,1	7 437	6 878	-7,5	74 411	67 472	-9,3
Zinc (TMF)	53,6	23 414	20 696	-11,6	237 163	211 168	-11,0
Oro (Grs.f)	2,0	80 661	85 178	5,6	746 260	813 268	9,0
Plata (Kg.f)	25,8	86 674	81 113	-6,4	784 165	800 294	2,1
TOTAL 1/				-2,5			4,2

1/ Cifras preliminares.

2/ A precios de 2007.

Fuente: Ministerio de Energía y Minas.

Elaboración: BCRP, Sucursal Huancayo. Departamento de Estudios Económicos.

**GRÁFICO N° 1
CRECIMIENTO DE LA PRODUCCIÓN MINERA**
(Variación % real respecto a similar mes del año anterior)

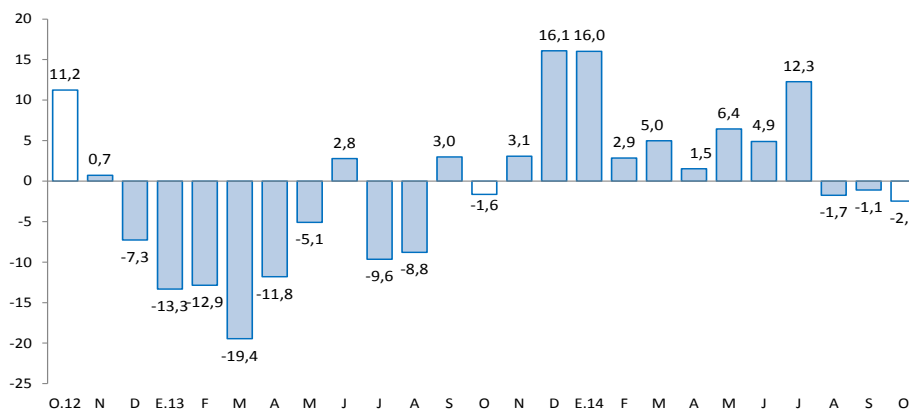

Fuente: MINEM.

Elaboración: BCRP, Sucursal Huancayo, Departamento de Estudios Económicos.

2. Otros indicadores sectoriales

2.1 Sector construcción

- Los despachos de cemento por la empresa UNACEM (plantas Condorcocha y Atocongo con las marcas Cemento Andino y Sol, respectivamente) disminuyeron por octavo mes consecutivo, reduciéndose 5,6 por ciento durante octubre, explicado principalmente por una desaceleración de la inversión privada y pública.
- Entre enero y octubre, los despachos de cemento se contrajeron en 10,9 por ciento, influenciado por las mayores caídas registradas en enero (-14,6 por ciento), marzo (-11,0 por ciento), mayo (-15,4 por ciento), julio (-15,4 por ciento), agosto (-19,6 por ciento) y setiembre (-12,5 por ciento). Este resultado se asoció principalmente a la menor inversión privada y la inversión pública, decreciendo esta última en 26,1 por ciento durante el acumulado, ante menores transferencias por Canon Minero y problemas institucionales en el Gobierno Regional.
- En julio de 2012, Cementos Lima y Cemento Andino concretaron la fusión por absorción, lo que dio origen a la nueva compañía Unión Andina de Cementos S.A.A. (UNACEM) a partir de octubre de 2012.

GRÁFICO N° 2
CRECIMIENTO DE LOS DESPACHOS DE CEMENTO
(Variación % real respecto a similar mes del año anterior)

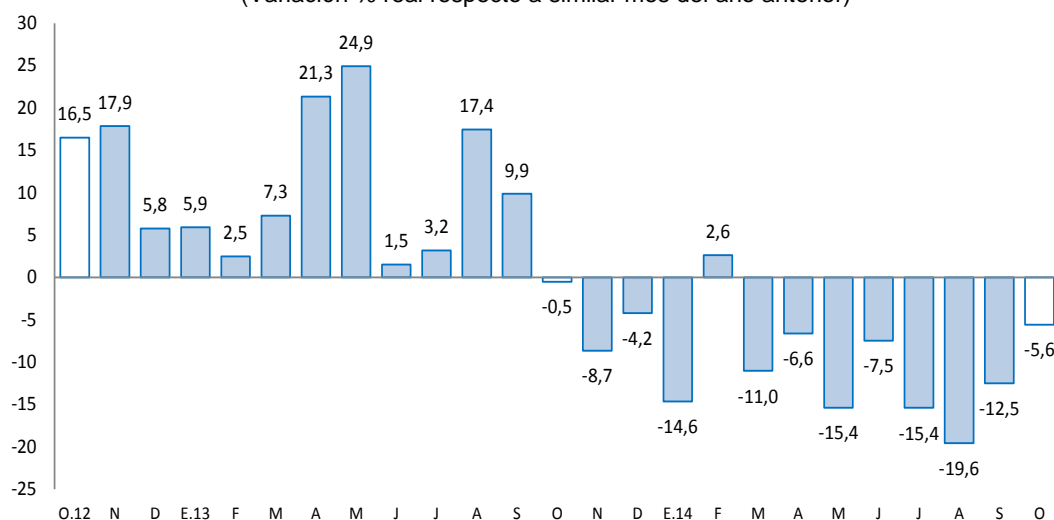

Fuente: BCRP, Sucursal Huancayo en base a información de UNACEM (Plantas Condorcocha y Atocongo).

2.2 Arribos a los establecimientos de hospedaje

- El número de arribos a los establecimientos de hospedaje (19,9 miles), se incrementó por segundo por tercer mes consecutivo, aumentando en el mes en 18,1 por ciento interanual ante la mayor afluencia de visitantes nacionales y extranjeros. Entre enero y octubre, acumuló un crecimiento de 2,7 por ciento, ante los incrementos registrados en abril, junio, agosto, setiembre y octubre, principalmente de visitantes nacionales hacia las provincias de Oxapampa y Pasco.
- El departamento cuenta con importantes atractivos turísticos ubicados en la zona ceja de selva y selva (provincia de Oxapampa), así como en la localidad de Huayllay, provincia de Pasco, en la que se cuenta los atractivos turísticos del Bosque de Piedras y los Baños Termales de Calera.

GRÁFICO N° 3
CRECIMIENTO DE ARRIBOS A ESTABLECIMIENTOS DE HOSPEDAJE
(Variación %)

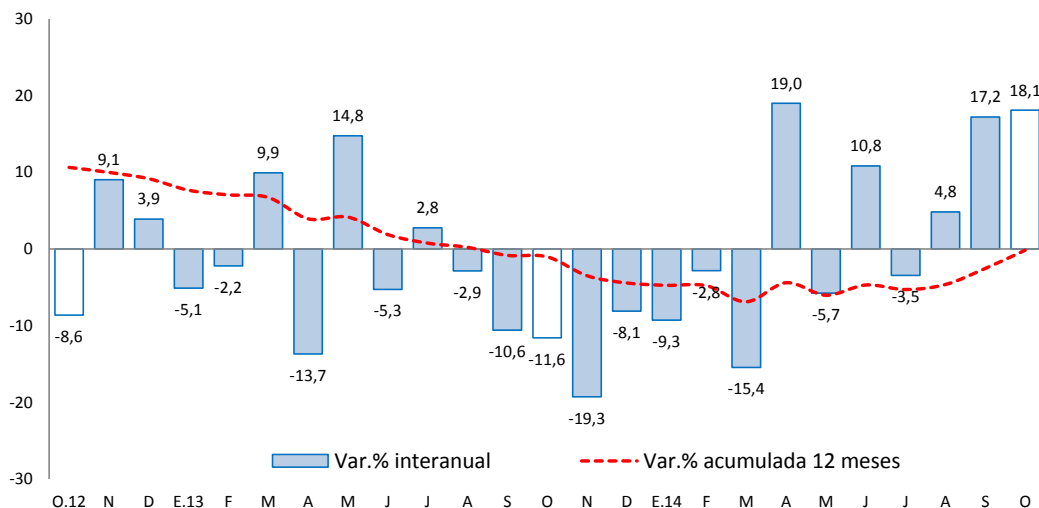

Fuente: Encuesta Mensual a Establecimientos de Hospedaje Temporal – MINCETUR

II. ASPECTOS LABORALES

1. Empleo

- Al término del mes, el empleo en la ciudad de Cerro de Pasco, en empresas privadas formales de 10 a más trabajadores, creció en 2,4 por ciento, sumando con ello cuatro meses de recuperación continua, luego que se registrara 20 meses de resultados negativos. El resultado del mes estuvo influenciado por los incrementos en las ramas extractivas (3,9 por ciento) y comercio (24,1 por ciento).
- Entre enero y octubre, se contrajo 2,5 por ciento, relacionado a las actividades extractivas (-4,5 por ciento); transportes, almacenes y comunicaciones (-14,1 por ciento); y servicios (-2,2 por ciento).

CUADRO N° 5
CIUDAD DE CERRO DE PASCO: ÍNDICE MENSUAL DE EMPLEO EN EMPRESAS PRIVADAS FORMALES DE 10 Y MÁS TRABAJADORES POR RAMA DE ACTIVIDAD ECONÓMICA 1/
(Octubre 2010=100)

Sectores	Octubre			Enero - Octubre		
	2013	2014	Var.%	2013	2014	Var.%
Extractiva 2/	69,4	72,2	3,9	75,0	71,6	-4,5
Industria manufacturera	-	-	-	-	-	-
Comercio	99,9	124,0	24,1	103,4	123,2	19,1
Transporte, almacenes y comunicaciones	69,3	64,2	-7,3	73,0	62,7	-14,1
Servicios 3/	101,7	101,7	-0,1	95,5	93,4	-2,2
Total	80,9	82,8	2,4	81,7	79,7	-2,5

Nota: La información corresponde al primer día de cada mes.

1/ Cifras preliminares.

2/ Conformada por las subramas agricultura, pesca y minería.

3/ Conformada por las subramas servicios prestados a empresas, restaurantes y hoteles, establecimientos financieros, enseñanza, servicios sociales y comunales; y electricidad, gas y agua.

Fuente: MTPE - Encuesta Nacional de Variación del Empleo (ENVME)

Elaboración: BCRP, Sucursal Huancayo. Departamento de Estudios Económicos.

GRÁFICO N° 4
CIUDAD DE CERRO DE PASCO: EMPLEO FORMAL URBANO EN EMP. DE 10 A MÁS TRABAJADORES
 (Variación % respecto a similar mes del año anterior)

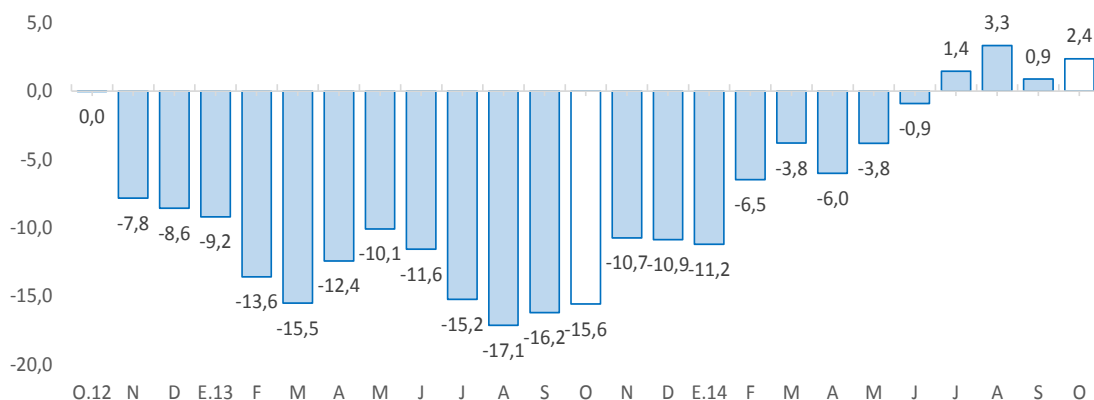

Fuente: Ministerio de Trabajo y Promoción del Empleo.

III. SECTOR EXTERNO

1. Exportaciones

- Las exportaciones de Pasco totalizaron en octubre US\$ 82,2 millones, mayor en US\$ 22,0 millones (36,6 por ciento) respecto a similar mes de 2013, sustentado en los mayores envíos de productos tradicionales en US\$ 21,5 millones (35,8 por ciento) y en los no tradicionales en US\$ 0,5 millones. Los mayores envíos de **productos tradicionales** se explicaron por el incremento de ventas de productos mineros en US\$ 21,8 millones (36,5 por ciento), principalmente por concentrados de plomo (56,0 por ciento) y plata (26,0 por ciento). Respecto al crecimiento de los **no tradicionales**, se relacionó a los mayores envíos de productos agropecuarios.

CUADRO N° 6
EXPORTACIONES POR GRUPO DE PRODUCTOS 1/
 (Valor FOB en millones de US\$)

	Estructura %	Octubre			Enero - Octubre		
		2 013	2 013	2 014	Var. %	2 013	2 014
Productos Tradicionales	99,9	60	82	35,8	982	803	-18,3
Agropecuario	0,2	0	0	-60,8	2	1	-45,1
Minero	99,8	60	81	36,5	981	802	-18,2
Productos No Tradicionales	0,1	0	1	-	0	1	172,4
Agropecuarios	0,1	0	1	-	0	1	167,0
Textil	0,0	0	0	-	0	0	-
Maderas y papeles, y sus manf.	0,0	0	0	-	0	0	-100,0
Químicos	0,0	0	0	-	0	0	-
Minerales no metálicos	0,0	0	0	-	0	0	-
Sidero - Metalúrgicos y joyería	0,0	0	0	-	0	0	-
Metal - Mecánicos	0,0	0	0	-	0	0	-
Otros No Tradicionales	0,0	0	0	-	0	0	-
Total Exportaciones	100,0	60	82	36,6	983	804	-18,2

1/ Cifras Preliminares

Fuente: SUNAT.

Elaboración: BCRP, Sucursal Huancayo. Departamento de Estudios Económicos.

- Entre enero y octubre, las ventas totalizaron US\$ 804 millones, inferior en US\$ 178,7 millones (-18,2 por ciento), explicado por los menores envíos de productos tradicionales en US\$ 179,4 millones (-18,3 por ciento), contrarrestado parcialmente por el incremento de los no tradicionales en US\$ 0,7 millones (172,4 por ciento). Respecto a los **productos tradicionales**, que significaron el 99,9 por ciento del total, su caída se relacionó principalmente a la contracción en los envíos de concentrados mineros de plata (-69,4 por ciento), cobre (-35,3 por ciento) y plomo (-18,6 por ciento); además de los menores envíos de productos agropecuarios. En relación a los **no tradicionales**, el ligero incremento se relacionó a los mayores envíos de productos agropecuarios.
- Entre enero y octubre, los principales destinos de exportación fueron Corea del Sur (29,4 por ciento), China (20,7 por ciento), Canadá (19,5 por ciento), Chile (5,3 por ciento), España (4,6 por ciento) y Japón (4,5 por ciento). Por productos, los mayores envíos se registraron en concentrados de plomo (40,7 por ciento), zinc (30,4 por ciento), cobre (25,8 por ciento) y plata (1,2 por ciento).

IV. CRÉDITOS Y DEPÓSITOS

1. Créditos

- El crédito total en Pasco sumó S/. 495,2 millones al término del mes, aumentando en 13,5 por ciento respecto a octubre de 2013, explicado por los mayores montos otorgados por Agrobanco (58,3 por ciento) que se concentró principalmente en la provincia de Oxapampa (distritos de Oxapampa, Villa Rica, Palcazu, Pozuzo y Puerto Bermúdez), para renovación de plantas de café que fueron afectados por “la roya”, para compra de deuda de cafetaleros afectados por “la roya” con fondos de AGROPERÚ (MINAGRI), por créditos para nuevos productos agrícolas (plátano, granadilla, palta, zapallo, rocoto), para miel, mejora de pastos, compra de vientres, principalmente de ganado vacuno (bovinos), y por apertura de nuevas Oficinas Regionales que antes sólo operaban como Centros Especiales de Atención Remota (CEAR). También creció en el Banco de la Nación (6,9 por ciento), Banca Múltiple (8,0 por ciento), Cajas Municipales (14,5 por ciento), Edpymes (5,8 por ciento) y Financieras (10,5 por ciento); explicado en la Banca Múltiple por el ingreso de una nueva empresa al mercado financiero departamental, y en las Cajas Municipales y Financieras por mayores montos colocados en la provincia de Oxapampa.

CUADRO Nº 7
PASCO: CRÉDITO DIRECTO
(Saldos en millones de nuevos soles)

	A OCTUBRE			
	2013	2014	Estruct. % 2014	Var. Nom. 2014/2013
Banco de la Nación 1/	30	32	6,5	6,9
Agrobanco 2/	34	54	11,0	58,3
Banca Múltiple	218	235	47,5	8,0
Instituciones No Bancarias	154	173	35,0	12,6
Cajas Municipales	83	96	19,3	14,5
Edpymes	3	3	0,6	5,8
Empresas Financieras	68	75	15,1	10,5
Total	436	495	100,0	13,5
A empresas	258	301	60,8	16,8
A personas	179	194	39,2	8,7
En M/N	376	430	86,8	14,4
En M/E	61	65	13,2	7,5

1/ Considera sólo los créditos de consumo e hipotecario.

2/ No considera los créditos a las demás empresas del sistema financiero.

Fuente: SBS y AFP

Elaboración: BCRP-Sucursal Huancayo.

- El **ratio de dolarización en los créditos** alcanzó 13,2 por ciento al término de octubre, menor en 0,7 de punto porcentual respecto de similar mes de 2013, justificado porque los créditos en moneda extranjera aumentaron (7,5 por ciento) a una menor tasa que sus pares en moneda nacional (14,4 por ciento).

GRÁFICO Nº 5
PASCO: CRECIMIENTO DEL CREDITO DIRECTO
 (Variación % respecto a similar mes del año anterior)

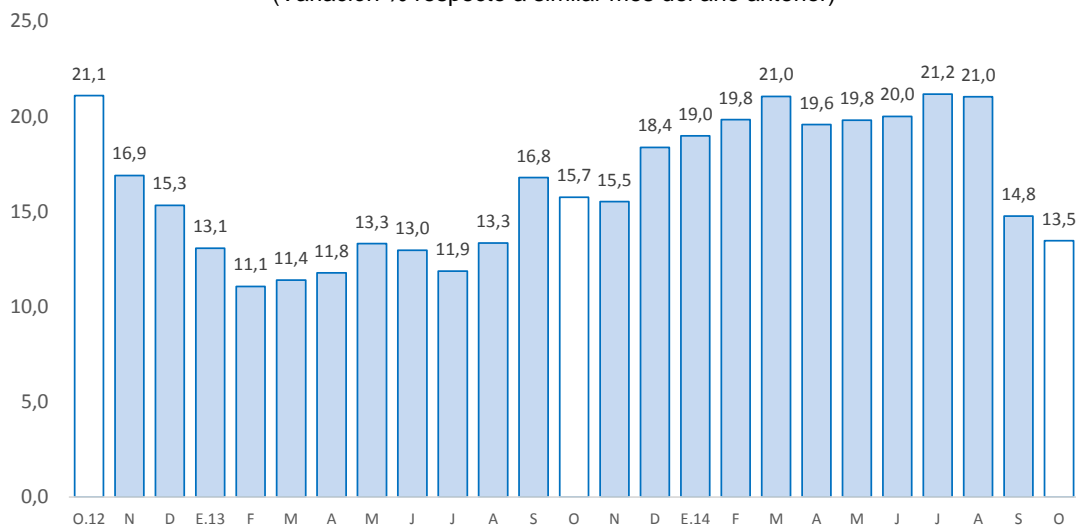

Fuente: SBS y AFP

Fuente: Superintendencia de Banca, Seguros y AFP.

- Por su parte, la **morosidad** al término de setiembre (última información disponible por la SBS), alcanzó 3,3 por ciento, superior en 0,6 de punto porcentual respecto de similar mes de 2013. Los mayores ratios se registraron en la Banca Múltiple (4,2 por ciento) y las Cajas Municipales (3,9 por ciento).

GRÁFICO Nº 6
PASCO: TASA DE MOROSIDAD 1/
 (En porcentaje)

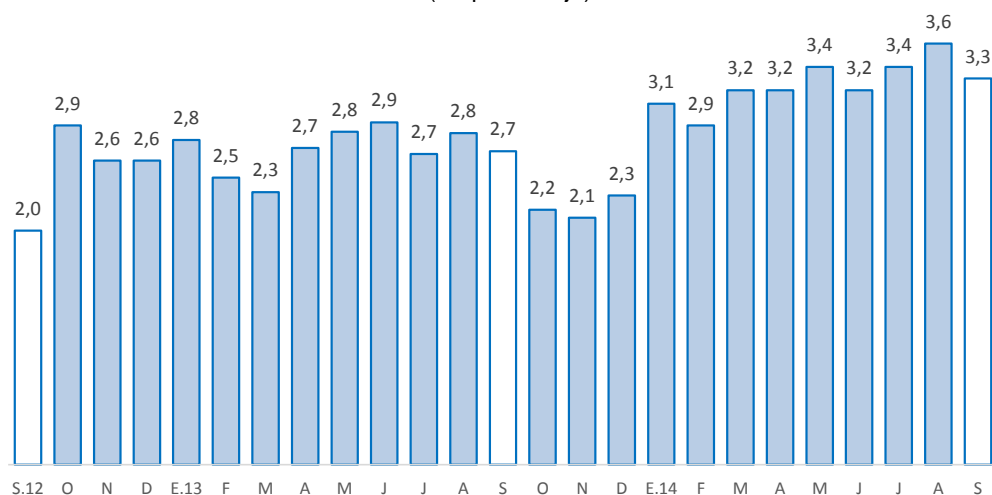

1/ Morosidad = (créditos vencidos + créditos en cobranza judicial) / colocaciones brutas.

2/ Preliminar

Fuente: Superintendencia de Banca, Seguros y AFP.



2. Depósitos

- Los depósitos en Pasco (S/. 446,4 millones) aumentaron ligeramente en 1,0 por ciento, al registrarse mayores captaciones por la Banca Múltiple (3,1 por ciento) en respuesta a los requerimientos de cobertura de liquidez por la SBS, registrándose mayores captaciones en depósitos en ahorro, principalmente en moneda nacional. Seguido de las Financieras (16,5 por ciento), ante los mayores depósitos en ahorro y a plazos en la provincia de Oxapampa. Respecto a la caída de 3,2 por ciento en el Banco de la Nación, se explicó por menores depósitos a la vista, principalmente en la provincia de Pasco, por mejores tasas y facilidades de préstamos en la Banca Múltiple.

CUADRO Nº 8
PASCO: DEPÓSITOS
(Saldos en millones de nuevos soles)

	A OCTUBRE			
	2013	2014	Estruct. % 2004	Var. Nom. 2014/2013
Banco de la Nación	172	167	37,3	-3,2
Banca Múltiple	209	216	48,3	3,1
Instituciones No Bancarias	61	64	14,3	5,2
Cajas Municipales	52	54	12,1	3,4
Empresas Financieras	8	10	2,2	16,5
Total	442	446	100,0	1,0
Depósitos a la vista	190	165	37,1	-13,0
Depósitos de ahorro	152	175	39,3	15,5
Depósitos a plazo	100	106	24	5,4
En M/N	380	392	88	3,2
En M/E	62	54	12	-12,9

Fuente: SBS y AFP

Elaboración: BCRP-Sucursal Huancayo.

- El **ratio de dolarización en los depósitos** alcanzó 12,1 por ciento al término de octubre, menor en 1,9 puntos porcentuales respecto de similar mes de 2013, debido a que los depósitos en moneda extranjera disminuyeron 12,9 por ciento, mientras que en moneda nacional crecieron 3,2 por ciento.

GRÁFICO Nº 7
PASCO: CRECIMIENTO DE LOS DEPÓSITOS
(Variación % respecto a similar mes del año anterior)

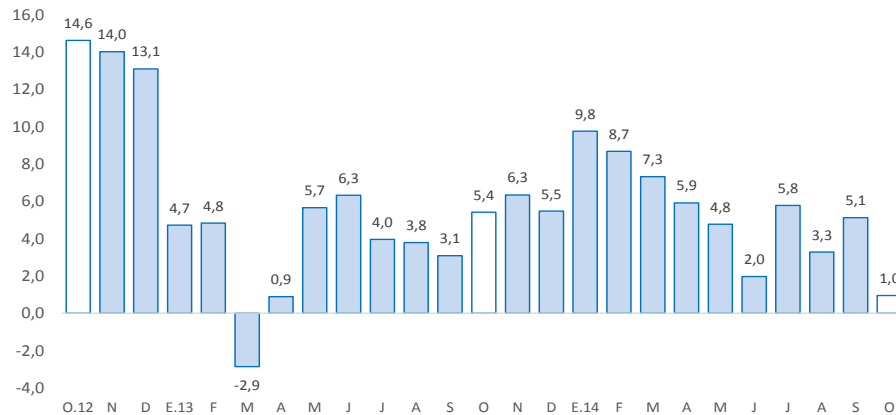

Fuente: SBS y AFP

Elaboración: BCRP-Sucursal Huancayo.

V. EJECUCIÓN PRESUPUESTAL

1. Gasto corriente no financiero

- La ejecución presupuestal del gasto corriente no financiero, neto de transferencias intergubernamentales, en octubre (S/. 60,4 millones) se incrementó en 17,6 por ciento, influenciado por los mayores gastos devengados en todos los niveles de gobierno. Los incrementos en el Gobierno Nacional (S/. 4,0 millones o 14,5 por ciento más), fueron por mayores compras de bienes y servicios; en el Gobierno Regional (S/. 3,8 millones o 16,5 por ciento más), se explicó por mayores remuneraciones, pensiones, y compra de bienes y servicios; y en las municipalidades (S/. 2,8 millones o 27,4 por ciento más), por mayores remuneraciones, donaciones y transferencias.
- Entre enero y octubre, sumó S/. 517,6 millones, superior en S/. 73,3 millones (12,8 por ciento), ante los mayores montos devengados en los gobiernos, Nacional (S/. 53,3 millones o 25,5 por ciento más) y Regional (S/. 22,0 millones o 9,1 por ciento más); explicado en ambos casos, por mayores remuneraciones, pensiones, compra de bienes y servicios, y otros gastos corrientes. No obstante, disminuyó en las municipalidades (S/. 2,0 millones o 5,3 por ciento menos), ante los menores gastos en bienes y servicios.

CUADRO N° 9
GASTO CORRIENTE NO FINANCIERO 1/ 2/
(Millones de nuevos soles)

	Octubre			Enero - Octubre		
	2 013	2 014	Var.% real	2 013	2 014	Var.% real
Gobierno Nacional	22	26	14,5	180	233	25,5
Gobierno Regional	19	23	16,5	174	196	9,1
Gobiernos locales	9	12	27,4	90	88	-5,3
Total	50	60	17,6	444	518	12,8

1/ Información actualizada al 31 de octubre de 2014.

2/ Neto de transferencias intergubernamentales. Comprende pensiones y otros gastos corrientes.

Fuente: Ministerio de Economía y Finanzas

Elaboración: BCRP, Sucursal Huancayo. Departamento de Estudios Económicos

2. Inversión pública

- La inversión pública en Pasco, correspondiente a los tres niveles de gobierno sumó S/. 40,7 millones en el mes, menor en 1,6 millones (-6,8 por ciento) ante los menores montos ejecutados en el Gobierno Regional (S/. 4,1 millones o 28,4 por ciento menos) y las municipalidades (S/. 2,5 millones o 13,7 por ciento menos); en el primer caso, por los rubros de educación (S/. 1,2 millones de disminución) y seguridad (S/. 1,0 millón menos); y en el segundo, por los sectores cultura y deporte (S/. 3,9 millones de reducción) y vivienda (S/. 1,5 millones menos). Contrariamente, las inversiones en el Gobierno Nacional se incrementaron en 129,5 por ciento, influenciado principalmente por los sectores justicia (S/. 3,9 millones más) y transporte (S/. 2,0 millones de incremento).
- Entre enero y octubre, la inversión pública acumuló una ejecución de S/. 277,8 millones, inferior en S/. 86,3 millones (-26,1 por ciento), por menores desembolsos en el Gobierno Regional (S/. 55,3 millones o 35,0 por ciento menos) y las municipalidades (S/. 45,3 millones o 28,6 por ciento de reducción); contrarrestado parcialmente por los mayores gastos en el Gobierno Nacional (S/. 14,2 millones o 55,8 por ciento más). En el Gobierno Regional, se registró la mayor contracción, debido a menores transferencias por canon minero, además de problemas de carácter institucional, registrándose las mayores reducciones en los sectores de transportes (S/. 27,6 millones menos), educación (S/. 16,8 millones de reducción) y salud (S/. 8,0 millones menos), entre los principales.

- En cuanto al avance de la inversión pública, lo ejecutado entre enero y octubre representó en la región el 49,6 por ciento de su Presupuesto Institucional Modificado (PIM) que sumó en el avance S/. 560,5 millones. Las municipalidades registraron un avance de 55,7, seguido del Gobierno Regional (53,8 por ciento) y el Gobierno Nacional (30,8 por ciento).

CUADRO Nº 10
INVERSIÓN PÚBLICA 1/ 2/
(Millones de nuevos soles)

	Octubre			Enero - Octubre		
	2 013	2 014	Var.% real	2 013	2 014	Var.% real
Gobierno Nacional	4	9	129,5	23	38	55,8
Gobierno Regional	16	12	-28,4	168	113	-35,0
Gobiernos locales	23	21	-13,7	173	127	-28,6
Total	42	41	-6,8	364	278	-26,1

1/ Información actualizada al 31 de octubre de 2014.

2/ Comprende la adquisición de activos no financieros

Fuente: Ministerio de Economía y Finanzas

Elaboración: BCRP, Sucursal Huancayo. Departamento de Estudios Económicos

GRÁFICO Nº 8
CRECIMIENTO DE LA INVERSIÓN PÚBLICA
(Variación % real)

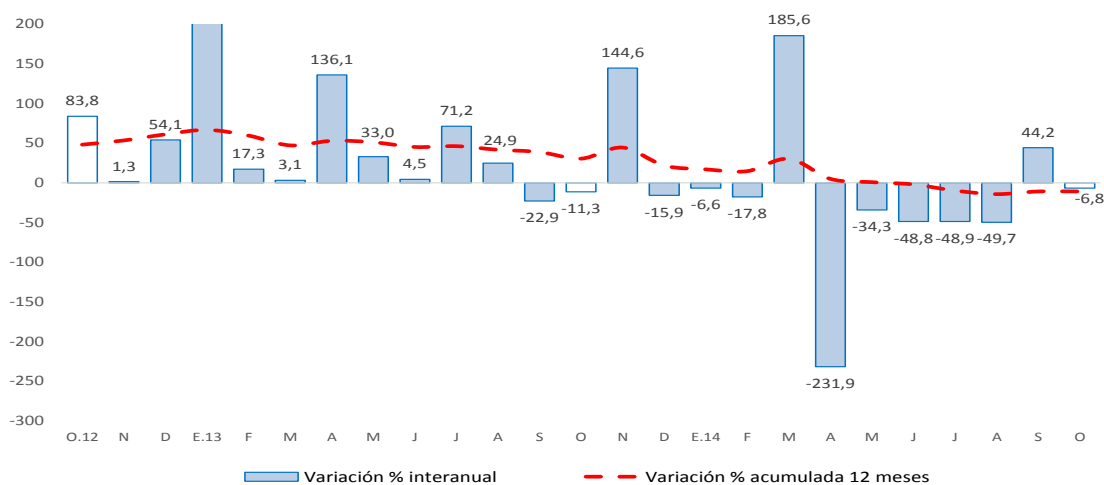

Fuente: Ministerio de Economía y Finanzas

- Entre los principales proyectos que se ejecutaron entre enero y octubre de 2014, destacaron en el Gobierno Nacional la “Ampliación y mejoramiento del servicio de internamiento penitenciario en la jurisdicción de la oficina regional” con un gasto devengado de S/. 12,4 millones; “Construcción puente carrozable Chuchurras” con un gasto de S/. 5,2 millones; y “Construcción del puente Huaru y accesos” con un gasto de S/. 3,2 millones.
- En el Gobierno Regional, destacaron los proyectos de “Mejoramiento de la carretera Yanahuana - Cerro de Pasco” con un gasto de S/. 12,3 millones; “Mejoramiento de la carretera tramo Rio Blanco - Lancari y construcción de la carretera tramo Lancari - Jatunchacua, distritos de Huayllay, Vicco, Tinyahuarco y Simón Bolívar, provincia de Pasco” con un gasto acumulado de S/. 5,9 millones; y “Mejoramiento y ampliación de los servicios de saneamiento y fortalecimiento institucional integral de la EMAPA Pasco, provincia de Pasco” con un gasto devengado de S/. 4,9 millones.



- Por su parte, en los gobiernos locales, los mayores desembolsos se registraron en el “Mejoramiento y ampliación de la gestión integral de los residuos sólidos municipales del distrito de Huariaca, provincia de Pasco” con un gasto devengado de S/. 5,4 millones; el “Mejoramiento y ampliación del sistema de alcantarillado y agua potable en la localidad de Colquijirca, distrito de Tinyahuarco - Pasco” con un gasto de 5,2 millones; y la “Ampliación y mejoramiento del estadio municipal de Yanahuanca, provincia de Daniel Alcides Carrión - Pasco” con un gasto devengado de S/. 5,0 millones.



VI. ANEXOS

ANEXO 1

PASCO: PRODUCCIÓN AGROPECUARIA 1/
(En toneladas métricas)

CULTIVOS	2 013			2 014										CULTIVOS	
	OCT	NOV	DIC	ENE	FEB	MAR	ABR	MAY	JUN	JUL	AGO	SET	OCT		
TOTAL AGRÍCOLA															TOTAL AGRÍCOLA
CONSUMO INTERNO															CONSUMO INTERNO
Ají	115	71	129	118	130	135	175	128	130	159	122	133	104	Ají	
Alfalfa	195	196	200	282	287	198	218	204	195	169	151	108	147	Alfalfa	
Arroz Cáscara	6	56	476	665	1 097	442	258	176	340	463	379	164	86	Arroz Cáscara	
Arveja Grano Seco	0	0	0	0	0	0	0	42	32	17	0	0	0	Arveja Grano Seco	
Arveja Grano Verde	0	0	10	0	0	0	121	235	857	1 390	0	0	0	Arveja Grano Verde	
Cajua	81	42	42	100	206	144	199	184	116	219	102	86	105	Cajua	
Cebada Grano	0	0	0	0	0	0	0	0	0	118	88	0	0	Cebada Grano	
Frijol Grano Seco	0	73	141	303	128	3	7	16	210	258	296	12	4	Frijol Grano Seco	
Granadilla	2 922	2 741	2 763	2 856	3 274	3 431	3 541	3 221	2 609	2 367	1 937	1 359	1 598	Granadilla	
Haba Grano Seco	0	0	0	0	0	0	0	220	408	350	0	0	0	Haba Grano Seco	
Haba Grano Verde	0	0	0	54	81	178	1 204	814	45	54	24	96	51	Haba Grano Verde	
Limón	0	0	0	0	0	0	0	0	60	40	0	0	0	Limón	
Maíz Amiláceo	0	0	0	0	0	0	0	0	531	980	365	0	0	Maíz Amiláceo	
Maíz Choclo	0	0	0	0	104	1 690	842	2 936	1 808	0	0	0	0	Maíz Choclo	
Mandarina	0	0	0	0	0	10	20	50	50	21	10	10	0	Mandarina	
Naranja	0	0	0	8	11	14	41	108	208	156	28	8	0	Naranja	
Olluco	0	0	0	0	0	0	252	987	4 756	72	0	0	0	Olluco	
Palta	58	100	98	162	285	308	288	250	97	57	7	5	63	Palta	
Papa	2 869	1 845	4 298	7 718	7 091	13 867	13 882	23 776	23 330	9 007	4 787	4 370	943	Papa	
Papaya	101	79	144	158	150	127	45	95	79	93	39	160	110	Papaya	
Piña	49	41	72	27	56	47	73	67	62	44	25	27	46	Piña	
Plátano	8 092	8 316	8 459	7 699	7 577	7 918	8 433	8 175	11 823	9 974	11 470	11 775	10 891	Plátano	
Rocoto	836	802	855	1 226	1 587	1 701	1 620	1 671	1 417	1 540	1 526	1 397	1 617	Rocoto	
Trigo	0	0	0	0	0	0	0	0	0	101	243	0	0	Trigo	
Yuca	9 607	6 834	4 893	3 220	3 745	4 296	4 195	5 401	4 734	5 112	6 496	7 443	7 222	Yuca	
Zapallo	695	239	570	480	388	1 165	1 196	1 605	1 112	1 052	812	1 031	675	Zapallo	
Otros Cons. Interno	0	0	0	0	20	0	332	1 120	2 227	172	0	0	0	Otros Cons. Interno	
INDUSTRIAL Y/O EXP.														INDUSTRIAL Y/O EXP.	
Cacao	113	85	20	20	15	14	13	24	40	292	37	43	162	Cacao	
Café	0	0	0	0	0	140	377	1 459	2 143	1 129	204	0	0	Café	
Maíz A. Duro	0	0	874	1 827	1 691	840	686	209	339	367	248	77	28	Maíz A. Duro	
Otros Industrial y/o Exp.	844	0	0	60	60	60	60	60	60	741	1 198	1 221	700	Otros Industrial y/o Exp.	
TOTAL PECUARIO														TOTAL PECUARIO	
CARNE 2/	635,3	702,7	863,1	660,2	634,7	712,9	727,3	786,7	806,2	820,4	750,1	685,5	644,5	CARNE 2/	
Carne Ave	75,4	87,5	72,2	49,5	38,8	52,7	57,3	72,4	84,8	95,2	92,7	104,6	79,8	Carne Ave	
Carne Ovino	132,4	151,7	187,1	149,8	141,9	156,7	155,4	161,9	159,9	164,1	160,2	134,0	127,4	Carne Ovino	
Carne Porcino	146,0	132,4	175,3	143,8	151,5	142,2	152,4	187,6	184,4	186,0	154,2	150,2	140,6	Carne Porcino	
Carne Vacuno	264,0	308,9	399,4	295,4	283,7	340,3	339,4	340,0	351,9	347,3	316,7	280,0	278,8	Carne Vacuno	
Carne Caprino	1,0	1,4	2,0	2,4	1,1	1,2	1,7	2,2	1,9	1,9	2,0	1,2	0,9	Carne Caprino	
Carne Alpaca	9,9	12,8	16,1	11,9	10,9	12,5	12,6	13,8	14,2	15,0	14,6	9,5	10,8	Carne Alpaca	
Carne Llama	6,6	8,0	11,1	7,4	6,8	7,4	8,4	8,8	9,2	10,9	9,8	6,0	6,1	Carne Llama	
Huevo	16,0	15,4	18,4	12,6	12,6	13,4	12,7	14,1	15,1	15,9	16,2	16,4	15,2	Huevo	
Leche	2 085,1	2 052,0	2 078,8	2 041,4	1 899,2	2 072,1	2 051,6	2 085,8	1 796,8	1 976,9	1 970,0	1 950,0	2 011,5	Leche	
Lana	0,0	0,0	13,8	408,5	474,7	213,1	0,0	0,0	0,0	0,0	0,0	0,0	0,0	Lana	
FIBRA	12,3	69,3	62,3	0,0	0,0	0,0	0,0	0,0	0,0	0,0	0,0	0,0	11,9	FIBRA	
Fibra de Alpaca	11,6	66,1	52,2	0,0	0,0	0,0	0,0	0,0	0,0	0,0	0,0	0,0	10,6	Fibra de Alpaca	
Fibra de Llama	0,7	3,1	10,1	0,0	0,0	0,0	0,0	0,0	0,0	0,0	0,0	0,0	1,4	Fibra de Llama	

1/ Cifras preliminares

2/ Peso Neto, no de animales en pie.

FUENTE: MINAGRI

ELABORACIÓN: BCRP. Sucursal Huancayo. Departamento de Estudios Económicos.



ANEXO 2

PASCO: PRODUCCIÓN MINERA METÁLICA 1/
(Contenido fino)

Producción Metálica Concentración	2 013			2 014										Producción Metálica Concentración
	OCT	NOV	DIC	ENE	FEB	MAR	ABR	MAY	JUN	JUL	AGO	SET	OCT	
COBRE (TMF)	3 836	3 136	5 797	5 274	5 373	4 599	4 006	5 457	5 631	5 303	4 764	5 436	4 923	COBRE (TMF)
PLOMO (TMF)	7 437	8 246	7 332	6 793	5 983	6 762	6 286	7 250	7 260	7 437	6 136	6 687	6 878	PLOMO (TMF)
ZINC (TMF)	23 414	23 884	24 088	21 702	19 287	20 313	19 201	21 613	21 699	23 281	21 712	21 665	20 696	ZINC (TMF)
ORO (Grs.f)	80 661	54 317	104 261	88 074	76 085	66 204	61 410	85 092	86 551	94 389	81 119	89 167	85 178	ORO (Grs.f)
PLATA (Kg.f)	86 674	88 499	97 628	69 992	66 064	71 270	81 571	84 739	87 902	93 740	80 270	83 633	81 113	PLATA (Kg.f)

1/ Cifras preliminares.

FUENTE: MINEM

ELABORACIÓN: BCRP. Sucursal Huancayo. Departamento de Estudios Económicos.



ANEXO 3

PASCO: EXPORTACIONES FOB POR TIPO DE PRODUCTOS 1/
(Millones US\$)

TIPO	2 013			2 014										TIPO	
	OCT	NOV	DIC	ENE	FEB	MAR	ABR	MAY	JUN	JUL	AGO	SET	OCT		
Productos Tradicionales	60	106	75	76	68	77	97	69	73	58	128	75	82	Productos Tradicionales	
Agropecuario	0	0	0	0	0	0	0	0	0	0	0	0	0	0	Agropecuario
Minero	60	105	75	76	68	76	97	69	73	58	128	75	81	Minero	
Productos No Tradicionales	0	0	0	0	0	0	0	0	0	0	0	0	0	1 Productos No Tradicionales	
Agropecuarios	0	0	0	0	0	0	0	0	0	0	0	0	0	1	Agropecuarios
Textil	0	0	0	0	0	0	0	0	0	0	0	0	0	0	Textil
Maderas y papeles, y sus manuf.	0	0	0	0	0	0	0	0	0	0	0	0	0	0	Maderas y papeles, y sus manuf.
Quimicos	0	0	0	0	0	0	0	0	0	0	0	0	0	0	Quimicos
Minerales no metálicos	0	0	0	0	0	0	0	0	0	0	0	0	0	0	Minerales no metálicos
Sidero - Metalúrgicos y joyería	0	0	0	0	0	0	0	0	0	0	0	0	0	0	Sidero - Metalúrgicos y joyería
Metal - Mecánicos	0	0	0	0	0	0	0	0	0	0	0	0	0	0	Metal - Mecánicos
Otros No Tradicionales	0	0	0	0	0	0	0	0	0	0	0	0	0	0	Otros No Tradicionales
TOTAL EXPORTACIONES	60	106	75	76	68	77	97	69	73	58	128	75	82	TOTAL EXPORTACIONES	

1/ Cifras Preliminares.

Fuente: SUNAT

Elaboración: BCRP. Sucursal Huancayo. Departamento de Estudios Económicos.

ANEXO 4

PASCO: EXPORTACIONES FOB DE PRODUCTOS TRADICIONALES 1/
(Millones US\$)

TIPO	2 013			2 014										TIPO	
	OCT	NOV	DIC	ENE	FEB	MAR	ABR	MAY	JUN	JUL	AGO	SET	OCT		
AGROPECUARIO	0	0	0	0	0	0	0	0	0	0	0	0	0	0	AGROPECUARIO
Café															Café
Volúmen (TM)	136	19	19	0	0	0	0	0	0	41	19	37	40	0	Volúmen (TM)
Valor (Millones US\$)	0	0	0	0	0	0	0	0	0	0	0	0	0	0	Valor (Millones US\$)
Lana															Lana
Volúmen (TM)	25	0	0	25	77	26	0	0	0	0	0	0	0	0	Volúmen (TM)
Valor (Millones US\$)	0	0	0	0	0	0	0	0	0	0	0	0	0	0	Valor (Millones US\$)
MINEROS	60	105	75	76	68	76	97	69	73	58	128	75	81	MINEROS	
Plata															Plata
Volúmen (TM)	1 053	720	1 032	0	232	602	718	880	315	176	36	193	62	0	Volúmen (TM)
Valor (Millones US\$)	2	2	2	0	1	2	2	3	4	3	1	2	3	0	Valor (Millones US\$)
Cobre															Cobre
Volúmen (TM)	0	23 985	533	8 133	24 200	5 830	28 277	7 521	5 535	1 284	19 800	11 320	10 950	0	Volúmen (TM)
Valor (Millones US\$)	0	45	1	16	37	9	43	14	13	2	31	21	20	0	Valor (Millones US\$)
Plomo															Plomo
Volúmen (TM)	10 104	10 702	21 903	13 323	0	20 161	7 895	15 442	11 338	12 611	18 498	11 287	15 660	0	Volúmen (TM)
Valor (Millones US\$)	31	25	56	34	0	52	20	31	24	36	54	28	48	0	Valor (Millones US\$)
Zinc															Zinc
Volúmen (TM)	37 570	46 354	21 890	35 842	39 116	15 159	44 050	30 529	40 962	20 481	54 380	28 948	14 193	0	Volúmen (TM)
Valor (Millones US\$)	25	33	15	25	30	13	32	21	32	16	42	24	10	0	Valor (Millones US\$)
Otros (Millones US\$)	1	0	1	0	0	0	0	0	1	0	0	0	0	0	Otros (Millones US\$)
TOTAL	60	106	75	76	68	77	97	69	73	58	128	75	82	TOTAL	

1/Cifras Preliminares.

Fuente: SUNAT

Elaboración: BCRP. Sucursal Huancayo. Departamento de Estudios Económicos.



ANEXO 5

PASCO: INGRESOS CORRIENTES DEL GOBIERNO CENTRAL

(Millones de nuevos soles)

	2 013			2 014										
	OCT	NOV	DIC	ENE	FEB	MAR	ABR	MAY	JUN	JUL	AGO	SET	OCT	
I. INGRESOS TRIBUTARIOS	7	6	7	8	6	5	7	7	6	7	5	7	7	I. INGRESOS TRIBUTARIOS
1). Impuesto a la Renta	2	2	2	3	2	3	3	2	2	2	2	2	2	1). Impuesto a la Renta
Personas Naturales	1	1	1	1	1	1	1	1	1	1	1	1	1	Personas Naturales
Personas Jurídicas	1	1	2	2	1	1	1	1	1	1	1	1	1	Personas Jurídicas
Regularización	0	0	0	0	0	1	1	0	0	0	0	0	0	Regularización
2). Impuesto a las Importaciones	0	0	0	0	0	0	0	0	0	0	0	0	0	2). Impuesto a las Importaciones
3). Impuesto General a las Ventas	3	2	3	4	3	2	2	3	3	3	3	4	3	3). Impuesto General a las Ventas
4). Imp. Selectivo al Consumo (ISC)	0	0	0	0	0	0	0	0	0	0	0	0	0	4). Imp. Selectivo al Consumo (ISC)
5). Otros Ingresos Tributarios	2	1	2	1	1	1	2	3	2	2	1	1	1	5). Otros Ingresos Tributarios
II. INGRESOS NO TRIBUTARIOS	0	0	0	0	0	0	0	0	0	0	0	0	0	II. INGRESOS NO TRIBUTARIOS
TOTAL INGRESOS (I+II)	7	6	7	8	6	5	7	7	6	7	5	7	7	TOTAL INGRESOS (I+II)

Fuente: Superintendencia Nacional de Administración Tributaria - SUNAT
 Elaboración: BCRP - Sucursal Huancayo.

ANEXO 6

PASCO: EJECUCIÓN PRESUPUESTAL DEL GOBIERNO NACIONAL 1/

(Millones de nuevos soles)

	2 013			2 014										
	OCT	NOV	DIC	ENE	FEB	MAR	ABR	MAY	JUN	JUL	AGO	SEP	OCT	
GASTOS NO FINANCIEROS	26	70	96	21	20	23	25	21	34	26	31	36	35	GASTOS NO FINANCIEROS
a. GASTOS CORRIENTES	22	44	42	20	18	17	23	19	33	22	27	28	26	a. GASTOS CORRIENTES
1. Personal y Obligaciones Sociales	6	6	8	6	6	6	5	6	6	6	6	6	6	6
2. Pensiones y Otras Prest. Sociales	6	8	10	6	6	7	5	6	6	7	6	10	5	5
3. Bienes y Servicios	5	27	13	2	4	4	7	4	9	8	6	6	7	7
4. Donaciones y Transferencias	0	0	0	0	0	0	0	0	0	0	0	0	0	0
5. Otros Gastos Corrientes	4	3	11	6	3	0	5	2	12	0	9	6	8	8
b. GASTOS DE CAPITAL	4	26	54	1	1	6	2	2	2	4	4	7	9	b. GASTOS DE CAPITAL
1. Adquisición de Activos No Financieros	4	26	53	1	1	6	2	2	2	4	4	7	9	9
2. Otros gastos de capital 2/	0	0	1	0	0	0	0	0	0	0	0	0	0	0

1/ Información actualizada al 31 de octubre de 2014.

2/ Neto de transferencias intergubernamentales.

3/ Incluye donaciones y transferencias.

FUENTE: Ministerio de Economía y Finanzas

ELABORACIÓN: BCRP, Sucursal Huancayo. Departamento de Estudios Económicos



ANEXO 7

PASCO: EJECUCIÓN PRESUPUESTAL DEL GOBIERNO REGIONAL 1/

(Millones de nuevos soles)

	2 013			2 014										
	OCT	NOV	DIC	ENE	FEB	MAR	ABR	MAY	JUN	JUL	AGO	SEP	OCT	
GASTOS NO FINANCIEROS	36	77	85	33	30	122	-58	34	22	28	26	41	34	GASTOS NO FINANCIEROS
a. GASTOS CORRIENTES	19	18	38	17	17	17	17	18	18	24	20	25	23	a. GASTOS CORRIENTES
1. Personal y Obligaciones Sociales	12	13	21	14	13	13	12	14	13	17	16	16	15	1. Personal y Obligaciones Sociales
2. Pensiones y Otras Prest. Sociales	1	1	2	1	1	1	1	1	1	1	1	2	1	2. Pensiones y Otras Prest. Sociales
3. Bienes y Servicios	6	4	14	2	3	4	4	3	4	5	4	6	6	3. Bienes y Servicios
4. Otros Gastos Corrientes	0	0	1	0	0	0	0	0	0	0	0	1	0	4. Otros Gastos Corrientes
b. GASTOS DE CAPITAL	18	59	47	16	13	105	-75	16	4	4	5	16	12	b. GASTOS DE CAPITAL
1. Adquisición de Activos No Financieros	16	59	47	16	13	105	-77	14	4	4	5	16	12	1. Adquisición de Activos No Financieros
2. Otros gastos de capital 2/	2	0	0	0	1	0	1	1	0	0	0	0	0	2. Otros gastos de capital

1/ Información actualizada al 31 de octubre de 2014.

2/ Incluye donaciones y transferencias.

FUENTE: Ministerio de Economía y Finanzas

ELABORACIÓN: BCRP, Sucursal Huancayo. Departamento de Estudios Económicos

ANEXO 8

PASCO: EJECUCIÓN PRESUPUESTAL DE LOS GOBIERNOS LOCALES 1/

(Millones de nuevos soles)

	2 013			2 014										
	OCT	NOV	DIC	ENE	FEB	MAR	ABR	MAY	JUN	JUL	AGO	SEP	OCT	
GASTOS NO FINANCIEROS	32	28	60	5	13	24	24	18	21	31	25	23	32	GASTOS NO FINANCIEROS
a. GASTOS CORRIENTES	9	8	15	4	7	8	10	9	9	12	12	5	12	a. GASTOS CORRIENTES
1. Personal y Obligaciones Sociales	2	2	3	2	2	2	2	2	2	3	2	2	2	1. Personal y Obligaciones Sociales
2. Pensiones y Otras Prest. Sociales	1	0	1	0	0	0	0	1	1	1	1	1	1	2. Pensiones y Otras Prest. Sociales
3. Bienes y Servicios	5	5	9	1	4	5	7	5	5	6	5	4	5	3. Bienes y Servicios
4. Donaciones y Transferencias	1	1	2	0	0	1	0	1	1	1	4	-2	4	4. Donaciones y Transferencias
5. Otros Gastos Corrientes	0	0	0	0	0	0	0	0	0	0	0	0	0	5. Otros Gastos Corrientes
b. GASTOS DE CAPITAL	23	20	45	1	5	15	14	10	11	19	13	19	21	b. GASTOS DE CAPITAL
1. Adquisición de Activos No Financieros	23	19	45	1	5	15	14	10	11	19	13	18	21	1. Adquisición de Activos No Financieros
2. Otros gastos de capital 2/	0	0	0	0	0	0	0	0	0	0	0	0	0	2. Otros gastos de capital

1/ Información actualizada al 31 de octubre de 2014.

2/ Incluye donaciones y transferencias.

FUENTE: Ministerio de Economía y Finanzas

ELABORACIÓN: BCRP, Sucursal Huancayo. Departamento de Estudios Económicos.



ANEXO 9

PASCO: MOROSIDAD 1/
(En porcentajes)

ENTIDADES FINANCIERAS	2 013				2 014										ENTIDADES FINANCIERAS
	SET	OCT	NOV	DIC	ENE	FEB	MAR	ABR	MAY	JUN	JUL	AGO	SET		
I. BANCA MÚLTIPLE	3,2	2,5	2,5	2,7	4,1	4,0	4,2	4,1	4,6	4,2	4,3	4,6	4,2	I. BANCA MÚLTIPLE	
II. INSTITUCIONES NO BANCARIAS														II. INSTITUCIONES NO BANCARIAS	
Financieras	2,3	2,3	2,1	2,4	2,3	2,2	2,5	2,8	2,8	2,8	3,1	3,1	2,9	Financieras	
Cajas Municipales	2,9	2,3	2,2	2,3	3,4	3,1	3,7	3,9	3,6	3,5	3,9	4,0	3,9	Cajas Municipales	
EDPYMEs	0,4	1,1	1,0	1,0	1,4	1,7	1,6	2,4	2,6	2,8	2,6	2,9	2,6	EDPYMEs	
III. ENTIDADES ESTATALES														III. ENTIDADES ESTATALES	
Banco de la Nación 2/	1,4	1,4	1,5	1,3	1,1	1,1	1,0	1,1	1,1	1,2	1,3	1,3	1,3	Banco de la Nación 2/	
Agrobanco 3/	0,9	0,8	0,7	0,8	0,7	0,8	0,7	0,8	0,6	0,6	0,7	0,9	1,0	Agrobanco 3/	
TOTAL	2,7	2,2	2,1	2,3	3,1	2,9	3,2	3,2	3,4	3,2	3,4	3,6	3,3	TOTAL	

1/ Cifras preliminares.

2/ Sólo considera los créditos de consumo e hipotecario.

3/ No considera los créditos a las demás empresas del sector.

FUENTE: Superintendencia de Banca, Seguros y AFP

ELABORACIÓN: BCRP, Sucursal Huancayo. Departamento de Estudios Económicos