

BANCO CENTRAL DE RESERVA DEL PERÚ
SUCURSAL HUANCAYO



PASCO: Síntesis de Actividad Económica
Agosto 2014¹

Departamento de Estudios Económicos

El Banco Central de Reserva del Perú (BCRP) ha considerado presentar un conjunto de indicadores sectoriales de actividad económica con la finalidad de poder realizar el seguimiento del desempeño de la economía departamental. Para el sector real, se ha utilizado el Valor Bruto de Producción a precios del año 2007 para los sectores disponibles. Cabe señalar que a partir de enero 2014, el Instituto Nacional de Estadística (INEI) ha realizado el cambio de año base (de 1994 a 2007) para la construcción del Producto Bruto Interno (PBI) nacional, estando en elaboración la desagregación departamental. En la medida que se publique referida información, el BCRP volvería a elaborar para cada departamento un indicador agregado de actividad económica.

¹ En el presente informe participaron Francisco Callupe Casaño y Miguel Angel Campos Arias.

ÍNDICE

Página

RESUMEN EJECUTIVO.....	3
I. ACTIVIDAD PRODUCTIVA.....	5
1. Actividad primaria.....	5
1.1 Sector agropecuario.....	5
1.2 Sector minería.....	7
2. Otros indicadores sectoriales.....	8
2.1 Sector construcción.....	8
2.2 Arribos a los establecimientos de hospedaje.....	8
II. ASPECTOS LABORALES.....	9
1. Empleo.....	9
III. SECTOR EXTERNO.....	10
1. Exportaciones.....	10
IV. CRÉDITOS Y DEPÓSITOS.....	11
1. Créditos.....	11
2. Depósitos.....	13
V. GASTO PÚBLICO NO FINANCIERO (Ejecución Presupuestal).....	14
1. Gasto corriente no financiero.....	14
2. Inversión pública.....	14
VI. ANEXOS.....	17



RESUMEN EJECUTIVO

Principales hechos de importancia

- En agosto, el **sector minero** decreció luego de nueve meses de crecimiento seguido, disminuyendo en el mes en 1,7 por ciento ante la menor producción de plomo, zinc y plata; mientras que la producción **agropecuaria** se incrementó 9,5 por ciento, ante los buenos resultados de la parte agrícola.
- En cuanto a los **otros indicadores de actividad económica** en la región, destacó en el mes, el incremento del crédito directo total (21,2 por ciento); crédito de consumo (8,5 por ciento); crédito hipotecario (4,9 por ciento); los arribos a los establecimientos de hospedaje (4,8 por ciento); y el empleo formal urbano en empresas de 10 y más trabajadores (3,3 por ciento). Contrariamente, declinaron los despachos de cemento (-19,6 por ciento) y la inversión pública (-49,7 por ciento).

Actividad primaria

- El **sector agropecuario** aumentó por sexto mes consecutivo, expandiéndose en el mes 9,5 por ciento y en el acumulado en 7,1 por ciento interanual. En ambos casos, el resultado se asoció a la mayor producción del sub sector agrícola (14,8 por ciento en el mes y 10,9 por ciento en el avance).
- La **actividad minera** se redujo luego de nueve meses de resultados positivos, decreciendo en el mes 1,7 por ciento interanual, explicado por la menor producción de plomo (-7,8 por ciento) en las mineras Buenaventura, Milpo, Administradora SAC, Chungar y Pan American Silver; seguido de zinc (-7,2 por ciento) en las mineras Atacocha, Buenaventura, Milpo, Administradora Cerro SAC y Pan American Silver; y por plata (-0,3 por ciento) en las mineras Buenaventura, Aurífera Aurex, Milpo, Chungar y Pan American Silver. Entre enero y agosto, creció 5,8 por ciento, sobresaliendo los incrementos en cobre, oro y plata.

Otros indicadores de actividad económica

- En agosto, los **despachos de cemento** volvieron a decrecer por sexto mes consecutivo, disminuyendo en el mes en 19,6 por ciento. El resultado de agosto se relacionó a una desaceleración de la inversión privada y principalmente a la contracción de la inversión pública, decreciendo esta última en 49,7 por ciento durante el mes, ante menores transferencias por Canon Minero y problemas al interior del propio Gobierno Regional. Entre enero y agosto, acumuló una caída de 11,4 por ciento, ante la menor demanda privada y gasto público.
- Los **arribos a los establecimientos de hospedaje** crecieron en agosto, luego de reducirse en el mes previo, aumentando en el mes en 4,8 por ciento interanual ante la mayor afluencia de visitantes nacionales y extranjeros. Entre enero y agosto, acumuló una contracción de 0,6 por ciento ante las reducciones durante el primer trimestre, mayo y julio, principalmente de visitantes nacionales hacia las provincias de Oxapampa y Pasco.
- El **empleo formal** en las empresas de más de 10 trabajadores en la ciudad de Cerro de Pasco creció 3,3 por ciento en agosto, explicado por los incrementos en las ramas extractivas, de comercio y servicios. Entre enero y agosto, cayó 3,5 por ciento.
- El **crédito directo total** en la región (S/. 494,1 millones) aumentó 21,2 por ciento en términos nominales con respecto a agosto de 2013, sobresaliendo los mayores montos otorgados por Agrobanco, Banco de la Nación, banca múltiple e instituciones no bancarias; mientras que los **créditos de consumo e hipotecarios** crecieron en 8,5 y 4,9 por ciento, respectivamente.

- La **inversión pública** del mes (S/. 22,4 millones) disminuyó en 49,7 por ciento, principalmente por menores gastos en el Gobierno Regional ante menores transferencias por canon minero y por problemas al interior de dicha institución. Mientras que en el Gobierno Regional la inversión disminuyó en S/. 17,5 millones (-77,0 por ciento), en las municipalidades se redujo en S/. 4,1 millones (-25,8 por ciento). Entre enero y agosto sumó S/. 195,1 millones, lo que significó una contracción de S/. 98,3 millones (35,7 por ciento), ante los menores gastos en el Gobierno Regional (S/. 60,4 millones o 43,4 por ciento menos) y las municipalidades (S/. 42,7 millones o 34,8 por ciento de reducción). Entre enero y agosto, los tres principales proyectos con mayor monto ejecutado fueron: “Mejoramiento de la carretera Yanahuanca - Cerro de Pasco”, a cargo del Gobierno Regional y con un gasto de S/. 6,4 millones; “Ampliación y mejoramiento del servicio de internamiento penitenciario en la jurisdicción de la oficina regional” con un gasto devengado de S/. 4,7 millones, a cargo del Gobierno Central; y “Ampliación y mejoramiento del estadio municipal de Yanahuanca, provincia de Daniel Alcides Carrión – Pasco” ejecutado por la municipalidad local y un gasto devengado de S/. 4,6 millones.

CUADRO N° 1
OTROS INDICADORES DE ACTIVIDAD ECONÓMICA
(Variación % respecto a similar mes del año anterior)

	Mar.14	Abr.14	May.14	Jun.14	Jul.14	Ago.14
Despachos de cemento 1/	↓ -11,0	↓ -6,6	↓ -15,4	↓ -7,5	↓ -15,4	↓ -19,6
Arribos a los establecimientos de hospedaje	↓ -15,4	↑ 19,0	↓ -5,7	↑ 10,8	↓ -3,5	↑ 4,8
Empleo formal urbano 2/	↓ -3,8	↓ -6,0	↓ -3,8	↓ -0,9	↑ 1,4	↑ 3,3
Crédito total 3/	↑ 22,7	↑ 20,8	↑ 20,1	↑ 20,1	↑ 21,2	↑ 21,2
Crédito de consumo 3/	↑ 9,4	↑ 8,5	↑ 8,5	↑ 8,2	↑ 8,5	↑ 8,5
Crédito hipotecario 3/	↓ -0,8	↑ 13,6	↑ 14,7	↑ 15,7	↑ 5,2	↑ 4,9
Inversión pública 1/	↑ 185,6	↓ -231,9	↓ -34,3	↓ -48,8	↓ -48,9	↓ -49,7

1/ En términos reales.

2/ En empresas de 10 a más trabajadores situadas en la ciudad de Cerro de Pasco

3/ En términos nominales.

Fuentes: BCRP - Sucursal Huancayo, UNACEM, MINCETUR, MTPE, SBS y MEF.

I. ACTIVIDAD PRODUCTIVA

1. Actividad primaria

1.1 Sector agropecuario

- La actividad agropecuaria se expandió en agosto 9,5 por ciento, sustentado en el crecimiento del sub sector agrícola (14,8 por ciento), no obstante la caída de la parte pecuaria (-2,9 por ciento). En lo que va del año, creció 7,1 por ciento, ante el dinamismo observado en la parte agrícola (10,9 por ciento).
- El subsector agrícola creció 14,8 por ciento en el mes, explicado por la mayor oferta con destino al mercado interno (21,2 por ciento), no obstante la reducción en la oferta orientada al mercado externo y agroindustria (-17,5 por ciento), destacando en el primer caso los incrementos en papa (282,4 por ciento), plátano (40,2 por ciento), rocoto (60,1 por ciento), zapallo (29,9 por ciento) y arroz cáscara (2,3 por ciento); mientras que en el segundo caso destacó las reducciones en cacao (-19,0 por ciento), maíz amarillo duro (-57,1 por ciento) y café (-11,4 por ciento). Entre enero y agosto, el sub sector creció 10,9 por ciento, determinado por la mayor producción para el mercado interno (18,2 por ciento), sobresaliendo los incrementos en papa (32,8 por ciento), plátano (13,8 por ciento), granadilla (31,0 por ciento), rocoto (71,2 por ciento), zapallo (29,0 por ciento), arveja grano verde (28,1 por ciento), haba grano verde (22,3 por ciento) y maíz amiláceo (1,9 por ciento); mientras que la oferta para el mercado externo y agroindustria declinó 16,4 ante la menor oferta de café (-22,0 por ciento).

CUADRO N° 2
SECTOR AGROPECUARIO 1/
(Miles de Toneladas)

Subsectores	Estructura Porcentual 2012 /2	Agosto			Enero - Agosto		
		2 013	2 014	Var. %	2 013	2 014	Var. %
AGRÍCOLA	71,4			14,8			10,9
Orientada al mercado interno 2/	56,7			21,2			18,2
Papa	14,1	1,3	5,0	282,4	73,7	97,9	32,8
Plátano	10,6	8,2	11,5	40,2	64,2	73,0	13,8
Yuca	6,5	7,4	6,4	-13,0	42,4	38,0	-10,4
Granadilla	6,7	2,9	1,9	-33,3	17,7	23,2	31,0
Rocoto	3,7	1,0	1,5	60,1	7,2	12,3	71,2
Zapallo	0,8	0,6	0,8	29,9	6,1	7,9	29,0
Maíz Choclo	1,1	0,0	0,0	-	10,6	7,3	-31,2
Olluco	0,9	0,0	0,0	-	6,1	6,1	-0,8
Orientada al mercado externo y agroindustria 2/	14,7			-17,5			-16,4
Maíz A. Duro	1,2	0,6	0,2	-57,1	5,9	6,2	6,1
Café	11,5	0,5	0,5	-11,4	7,2	5,6	-22,0
Cacao	0,7	0,0	0,0	-19,0	0,3	0,5	58,0
PECUARIO	28,6			-2,9			-3,1
Carne de vacuno 3/	8,6	0,3	0,3	-2,8	2,7	2,6	-3,5
Carne de ave 3/	0,8	0,1	0,1	-13,7	0,5	0,5	2,0
Carne de ovino 3/	5,5	0,2	0,2	1,0	1,3	1,2	-3,7
Leche	7,0	2,1	2,0	-4,1	16,4	15,9	-2,9
SECTOR AGROPECUARIO	100,0			9,5			7,1

1/ Cifras preliminares

2/ A precios de 2007

3/ Peso neto

Fuente: Ministerio de Agricultura y Riego

Elaboración: BCRP, Sucursal Huancayo. Departamento de Estudios Económicos



- La producción pecuaria declinó en el mes (-2,9 por ciento), debido a la menor producción de leche (-4,1 por ciento), huevo (-1,6 por ciento) y carnes de porcino (-11,0 por ciento), ave (-13,7 por ciento) y vacuno (-2,8 por ciento). Entre enero y agosto, se redujo 3,1 por ciento, influenciado por la menor oferta de leche (-2,9 por ciento) y todas las carnes con excepción a la de ave y alpaca. La mayor producción de leche y, carnes de vacuno y porcino se concentra en la provincia de Oxapampa por ostentar un clima adecuado y disponibilidad de pastos, mientras que la oferta de lana y, carnes de ovino y alpaca proviene de las provincias de Pasco y Daniel Alcides Carrión.
- En cuanto a las siembras, durante el primer mes de la campaña agrícola (2014 -2015) se instalaron 6 881 hectáreas, inferior en 281 hectáreas (-3,9 por ciento) respecto a su similar de la campaña anterior (2013-2014), debido a menores instalaciones de cultivos transitorios (619 hectáreas o 9,0 por ciento menos), no obstante el aumento de los de tipo permanente (338 hectáreas o 114,2 por ciento más). Respecto a la caída en los cultivos transitorios, se explicó por maíz amarillo duro y arroz cáscara, ante menores instalaciones en la provincia de Oxapampa; seguido de papa, por los bajos precios en chacra ante la mayor oferta de Huánuco y la costa central (Lima provincias e Ica); haba grano seco y yuca. En cuanto a los cultivos permanentes, el incremento se relacionó a pastos braquearía y setaria, además de granadilla, principalmente en la provincia de Oxapampa, ante la mayor demanda para alimentos de ganado y de Lima Metropolitana, respectivamente.

CUADRO N° 3
SUPERFICIE SEMBRADA 1/
(Hectáreas)

	Campaña Agrícola 2/		Variación	
	2013-2014	2014-2015	Absoluta	Porcentual
Cultivos Transitorios	6 866	6 247	-619	-9,0
Papa	2 705	2 553	-152	-5,6
Maíz A. Duro	1 331	1 147	-184	-13,8
Yuca	953	926	-27	-2,8
Arroz Cáscara	570	390	-180	-31,6
Olluco	257	294	37	14,4
Maíz Amiláceo	162	211	49	30,2
Haba Grano Seco	232	186	-46	-19,8
Oca	152	136	-16	-10,5
Frijol Grano Seco	136	130	-6	-4,4
Maíz Choclo	68	68	0	0,0
Otros	300	206	-94	-31,3
Cultivos Permanentes	296	634	338	114,2
Pasto Braquearía	0	312	312	-
Pasto setarea	0	180	180	-
Granadilla	75	77	2	2,7
Achiote	45	30	-15	-33,3
Rocoto	87	16	-71	-81,6
Otros	89	19	-70	-78,7
TOTAL	7 162	6 881	-281	-3,9

1/ Cifras preliminares

2/ Corresponde al mes de agosto.

Fuente: Dirección Regional de Agricultura - Pasco

Elaboración: BCRP, Sucursal Huancayo. Departamento de Estudios Económicos



1.2 Sector minería

- La producción minera se contrajo luego de nueve meses de resultados positivos, disminuyendo en el mes en 1,7 por ciento, explicado por la menor producción de plomo (-7,8 por ciento) en las mineras Buenaventura, Milpo, Administradora SAC, Chungar y Pan American Silver; seguido de zinc (-7,2 por ciento) en las mineras Atacocha, Buenaventura, Milpo, Administradora Cerro SAC y Pan American Silver; y por plata (-0,3 por ciento) en las mineras Buenaventura, Aurífera Aurex, Milpo, Chungar y Pan American Silver. Contrariamente, aumentó en cobre y oro
- Entre enero y agosto creció 5,8 por ciento, influenciado por la mayor producción entre enero y julio, resaltando la mayor producción de cobre (77,9 por ciento), oro (7,3 por ciento) y plata (3,5 por ciento). El incremento en cobre se debió a los aumentos en las mineras El Brocal, Pan American Silver, Administradora Chungar y Milpo (2,9 por ciento), mientras que en oro se relacionó a El Brocal, Milpo y Aurifera Aurex.
- Entre enero y agosto, a precios de 2007, la producción de zinc significó el 39 por ciento del VBP minero, seguido por plata (26 por ciento), cobre (24 por ciento) y plomo (10 por ciento).

CUADRO N° 4
SECTOR MINERÍA 1/
(Variación % real respecto a similar periodo del año anterior)

	Estructura Porcentual 2012 2/	Agosto			Enero - Agosto		
		2 013	2 014	Var. %	2 013	2 014	Var. %
Cobre (TMF)	10,4	4 317	4 764	10,4	22 716	40 407	77,9
Plomo (TMF)	8,1	6 657	6 136	-7,8	59 367	53 907	-9,2
Zinc (TMF)	53,6	23 392	21 712	-7,2	189 521	168 807	-10,9
Oro (Grs.f)	2,0	76 053	81 119	6,7	595 392	638 924	7,3
Plata (Kg.f)	25,8	80 476	80 270	-0,3	614 338	635 548	3,5
TOTAL 1/				-1,7			5,8

1/ Cifras preliminares.

2/ A precios de 2007.

Fuente: Ministerio de Energía y Minas.

Elaboración: BCRP, Sucursal Huancayo. Departamento de Estudios Económicos.

GRÁFICO N° 1
CRECIMIENTO DE LA PRODUCCIÓN MINERA
(Variación % real respecto a similar mes del año anterior)

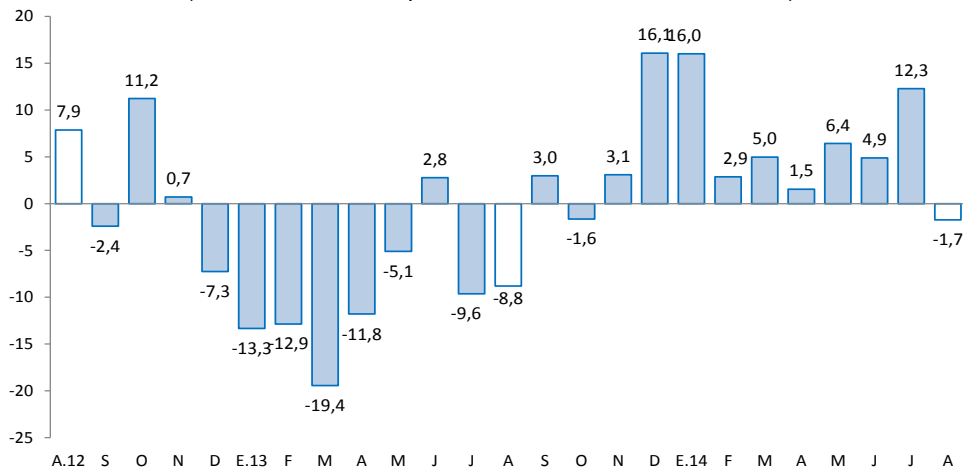

Fuente: MINEM.

Elaboración: BCRP, Sucursal Huancayo, Departamento de Estudios Económicos.

2. Otros indicadores sectoriales

2.1 Sector construcción

- Los despachos de cemento por la empresa UNACEM (plantas Condorcocha y Atocongo con las marcas Cemento Andino y Sol, respectivamente) disminuyeron por sexto mes consecutivo, reduciéndose 19,6 por ciento durante agosto, explicado por una desaceleración de la inversión privada y principalmente a la contracción de la inversión pública, decreciendo esta última en 49,7 por ciento durante el mes.
- Entre enero y agosto, los despachos de cemento se contrajeron en 11,4 por ciento, influenciado por las mayores caídas registradas en enero (-14,6 por ciento), marzo (-11,0 por ciento), mayo (-15,4 por ciento), julio (-15,4 por ciento) y agosto (-19,6 por ciento). El resultado se asoció principalmente a la menor inversión pública del Gobierno Regional (-43,4 por ciento) y las municipalidades (-34,8 por ciento), seguido de la baja inversión privada.
- En julio de 2012, Cementos Lima y Cemento Andino concretaron la fusión por absorción lo que dio origen a la nueva compañía Unión Andina de Cementos S.A.A. (UNACEM) a partir de octubre de 2012.

GRÁFICO N° 2
CRECIMIENTO DE LOS DESPACHOS DE CEMENTO
(Variación % real respecto a similar mes del año anterior)

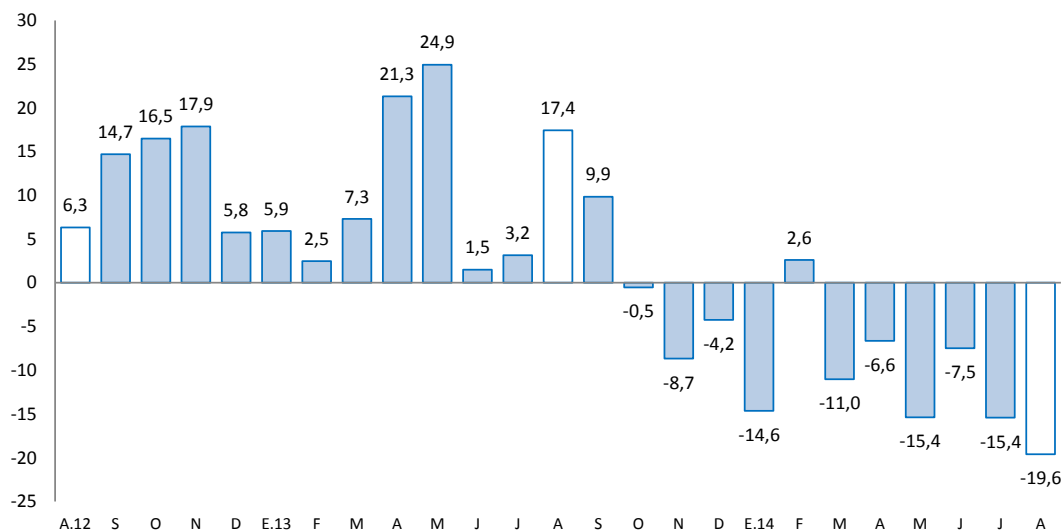

Fuente: BCRP, Sucursal Huancayo en base a información de UNACEM (Plantas Condorcocha y Atocongo).

2.2 Arribos a los establecimientos de hospedaje

- El número de arribos a los establecimientos de hospedaje, durante el mes (20,2 miles), se incrementó en agosto, luego de decaer en el mes previo, aumentando en el mes en 4,8 por ciento interanual ante la mayor afluencia de visitantes nacionales y extranjeros. Entre enero y agosto, acumuló una contracción de 0,6 por ciento ante las reducciones durante el primer trimestre, mayo y julio, principalmente de visitantes nacionales hacia las provincias de Oxapampa y Pasco.
- El departamento cuenta con importantes atractivos turísticos ubicados en la zona ceja de selva y selva (provincia de Oxapampa), así como en la localidad de Huayllay, provincia de Pasco, en la que se cuenta los atractivos turísticos del Bosque de Piedras y los Baños Termales de Calera.

GRÁFICO N° 3
CRECIMIENTO DE ARRIBOS A ESTABLECIMIENTOS DE HOSPEDAJE
(Variación %)

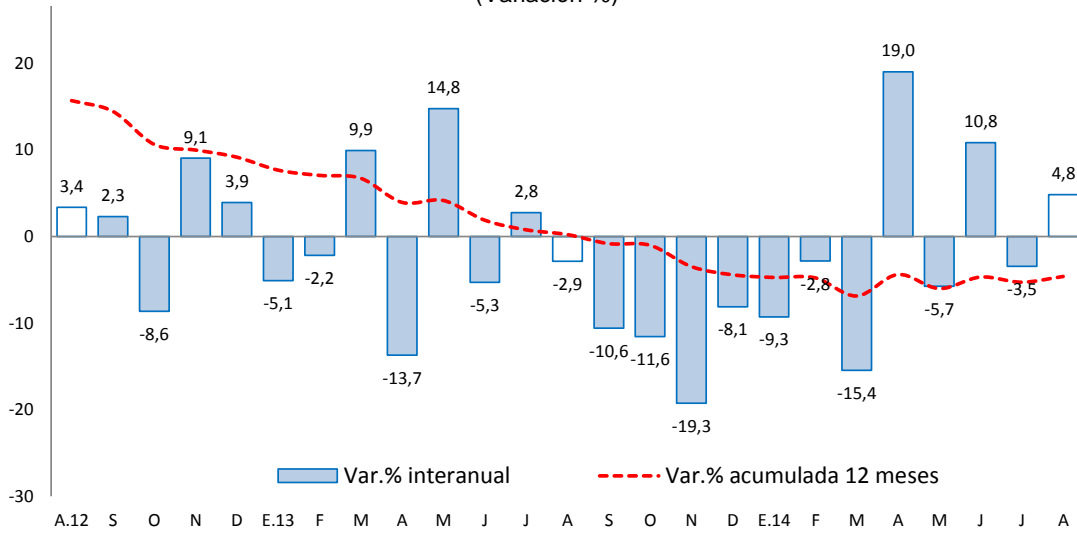

Fuente: Encuesta Mensual a Establecimientos de Hospedaje Temporal – MINCETUR

II. ASPECTOS LABORALES

1. Empleo

- El empleo en la ciudad de Cerro de Pasco, en empresas privadas formales de 10 a más trabajadores, creció 3,3 por ciento en agosto, resultado favorable por segundo mes seguido, explicado por los incrementos en las ramas extractivas (4,8 por ciento), de comercio (25,0 por ciento) y servicios (1,1 por ciento).
- Entre enero y agosto, se contrajo 3,5 por ciento; relacionado a las actividades extractivas (-6,6 por ciento); transportes, almacenes y comunicaciones (-15,7 por ciento); y servicios (-2,1 por ciento).

CUADRO N° 5
CIUDAD DE CERRO DE PASCO: ÍNDICE MENSUAL DE EMPLEO EN EMPRESAS PRIVADAS FORMALES DE 10 Y MÁS TRABAJADORES POR RAMA DE ACTIVIDAD ECONÓMICA 1/
(Octubre 2010=100)

Sectores	Agosto			Enero - Agosto		
	2013	2014	Var.%	2013	2014	Var.%
Extractiva 2/	70,0	73,3	4,8	76,5	71,4	-6,6
Industria manufacturera	-	-	-	-	-	-
Comercio	105,9	132,4	25,0	103,4	122,9	18,9
Transporte, almacenes y comunicaciones	71,2	66,1	-7,1	73,7	62,1	-15,7
Servicios 3/	99,7	100,8	1,1	93,4	91,5	-2,1
Total	80,7	83,4	3,3	81,7	78,9	-3,5

Nota: La información corresponde al primer día de cada mes.

1/ Cifras preliminares.

2/ Conformada por las subramas agricultura, pesca y minería.

3/ Conformada por las subramas servicios prestados a empresas, restaurantes y hoteles, establecimientos financieros, enseñanza, servicios sociales y comunales; y electricidad, gas y agua.

Fuente: MTPE - Encuesta Nacional de Variación del Empleo (ENVME)

Elaboración: BCRP, Sucursal Huancayo. Departamento de Estudios Económicos.

GRÁFICO N° 4
CIUDAD DE CERRO DE PASCO: EMPLEO FORMAL URBANO EN EMP. DE 10 A MÁS TRABAJADORES
 (Variación % respecto a similar mes del año anterior)

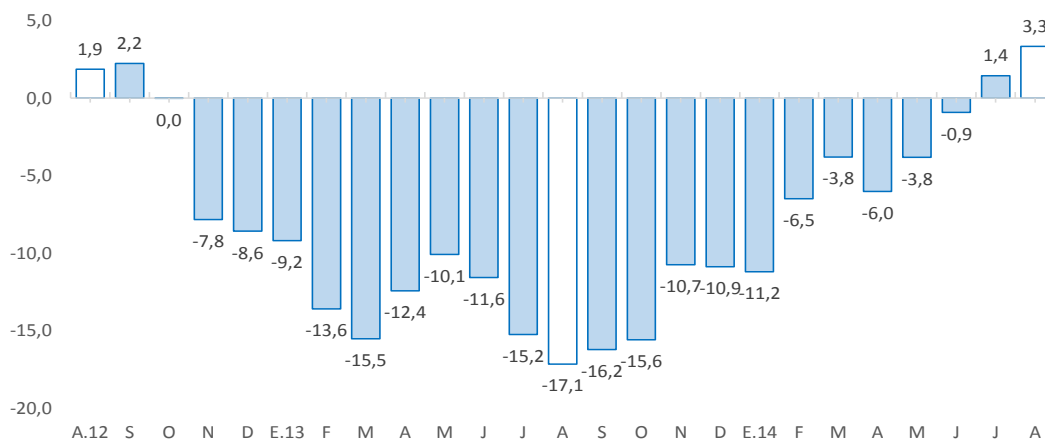

Fuente: Ministerio de Trabajo y Promoción del Empleo.

III. SECTOR EXTERNO

1. Exportaciones

- Las exportaciones de Pasco totalizaron en agosto US\$ 120,6 millones, superior en US\$ 36,8 millones (43,9 por ciento), explicado por mayores envíos de productos tradicionales en US\$ 36,8 millones (44,0 por ciento), contrarrestado ligera y parcialmente por la reducción en los no tradicionales en US\$ 0,1 millones (-99,8 por ciento). Los mayores envíos de **productos tradicionales** se explicaron por mayores ventas de productos mineros en US\$ 37,0 millones (44,4 por ciento), principalmente por concentrados de cobre (113,3 por ciento), plomo (59,9 por ciento) y zinc (33,3 por ciento). Respecto a los **no tradicionales**, la ligera reducción se relacionó a los nulos envíos de productos agropecuarios.

CUADRO N° 6
EXPORTACIONES POR GRUPO DE PRODUCTOS 1/
 (Valor FOB en millones de US\$)

	Estructura %	Agosto			Enero - Agosto		
		2 013	2 013	2 014	Var. %	2 013	2 014
Productos Tradicionales	99,9	83,7	120,6	44,0	794,3	637,5	-19,7
Agropecuario	0,2	0,3	0,1	-64,8	1,0	0,6	-39,9
Minero	99,8	83,5	120,5	44,4	793,2	636,9	-19,7
Productos No Tradicionales	0,1	0,1	0,0	-99,8	0,4	0,3	-22,2
Agropecuarios	0,1	0,1	0,0	-99,8	0,4	0,3	-23,4
Textil	0,0	0,0	0,0	-	0,0	0,0	-
Maderas y papeles, y sus manf.	0,0	0,0	0,0	-	0,0	0,0	-100,0
Químicos	0,0	0,0	0,0	-	0,0	0,0	-
Minerales no metálicos	0,0	0,0	0,0	-	0,0	0,0	-
Sidero - Metalúrgicos y joyería	0,0	0,0	0,0	-	0,0	0,0	-
Metal - Mecánicos	0,0	0,0	0,0	-	0,0	0,0	-
Otros No Tradicionales	0,0	0,0	0,0	-	0,0	0,0	-
Total Exportaciones	100,0	83,8	120,6	43,9	794,6	637,8	-19,7

1/ Cifras Preliminares

Fuente: SUNAT.

Elaboración: BCRP, Sucursal Huancayo. Departamento de Estudios Económicos.

- Entre enero y agosto, las ventas totalizaron US\$ 637,8 millones, inferior en US\$ 156,8 millones (-19,7 por ciento), explicado por los menores envíos de productos tradicionales en US\$ 156,7 millones, y de los no tradicionales en US\$ 0,1 millones (-22,2 por ciento). Respecto a los **productos tradicionales**, que significaron el 99,9 por ciento del total, su caída se relacionó a la contracción en los envíos de concentrados mineros de plata (-75,9 por ciento), cobre (-43,9 por ciento) y plomo (-16,4 por ciento). En relación a los **no tradicionales**, la ligera contracción se relacionó a los menores envíos de productos agropecuarios.
- Entre enero y agosto, los principales destinos de exportación fueron Corea del Sur (34,5 por ciento), Canadá (19,3 por ciento), China (18,1 por ciento), Chile (4,1 por ciento), Japón (3,4 por ciento) y España (2,9 por ciento). Por productos, los mayores envíos se encontraron en concentrados de plomo (38,4 por ciento), concentrados de zinc (32,7 por ciento), concentrados de cobre (26,2 por ciento) y concentrados de plata (1,3 por ciento).

IV. CRÉDITOS Y DEPÓSITOS

1. Créditos

- El crédito total en Pasco sumó S/. 494,1 millones al término del mes, aumentando en 21,2 por ciento respecto a agosto de 2013, explicado por mayores créditos otorgados en la provincia de Oxapampa, para renovación de plantas de café que fueron afectados por “la roya”, para compra de deuda de cafetaleros afectados por “la roya” con fondos de AGROPERÚ (MINAGRI), por créditos para nuevos productos agrícolas (plátano, granadilla, palta, zapallo, rocoto), para miel, mejora de pastos, compra de vientres, principalmente de ganado vacuno (bovinos), y por apertura de nuevas Oficinas Regionales que antes operaban como Centros Especiales de Atención Remota. También creció en la Banca Múltiple (10,5 por ciento), Cajas Municipales (14,4 por ciento), Edpymes (18,6 por ciento) y Financieras (12,3 por ciento). El aumento de 56,5 y 23,4 por ciento en los créditos orientados a la pequeña y micro empresa, respectivamente, se relacionó a los mayores montos otorgados por Agrobanco y por la banca múltiple.

CUADRO N° 7
PASCO: CRÉDITO DIRECTO
(Saldos en millones de nuevos soles)

	Estructura % agosto 2014	agosto		Variación %
		2013	2014	
Banco de la Nación 1/	6,5	29,9	32,0	6,9
Agrobanco 2/	11,1	13,3	55,0	312,1
Banca Múltiple	48,1	215,0	237,7	10,5
Instituciones No Bancarias	34,3	149,2	169,4	13,5
Cajas Municipales	18,7	80,8	92,5	14,4
Edpymes	0,6	2,5	3,0	18,6
Financieras	15,0	65,8	73,9	12,3
Total	100,0	407,5	494,1	21,2
Corporativo, gran y mediana empresa	9,3	44,2	46,2	4,5
Pequeña empresa	30,1	94,9	148,6	56,5
Microempresa	15,5	62,0	76,4	23,4
Consumo	38,7	176,4	191,4	8,5
Hipotecario	6,4	30,0	31,5	4,9
En moneda nacional	85,6	346,5	422,9	22,0
En moneda extranjera	14,4	60,9	71,2	16,8

1/ No considera los créditos a las demás empresas del sector.

2/ Sólo considera los créditos de consumo e hipotecario.

Fuente: Superintendencia de Banca, Seguros y AFP

Elaboración: BCRP, Sucursal Huancayo. Departamento de Estudios Económicos.

- El **ratio de dolarización en los créditos** alcanzó 14,4 por ciento al término de agosto, menor en 0,6 puntos porcentuales respecto de similar mes de 2013, justificado por que los créditos en moneda extranjera aumentaron (16,8 por ciento) a una menor tasa que sus pares en moneda nacional (22,0 por ciento).

GRÁFICO Nº 5
PASCO: CRECIMIENTO DEL CREDITO DIRECTO
 (Variación % respecto a similar mes del año anterior)



Fuente: Superintendencia de Banca, Seguros y AFP.

- Por su parte, la **morosidad** al término de julio (última información disponible por la SBS), alcanzó 3,4 por ciento, superior en 0,7 de punto porcentual respecto de similar mes de 2013, registrándose los mayores incrementos en las Banca Múltiple (4,3 por ciento) y Cajas Municipales (3,9 por ciento).

GRÁFICO Nº 6
PASCO: TASA DE MOROSIDAD 1/
 (En porcentaje)

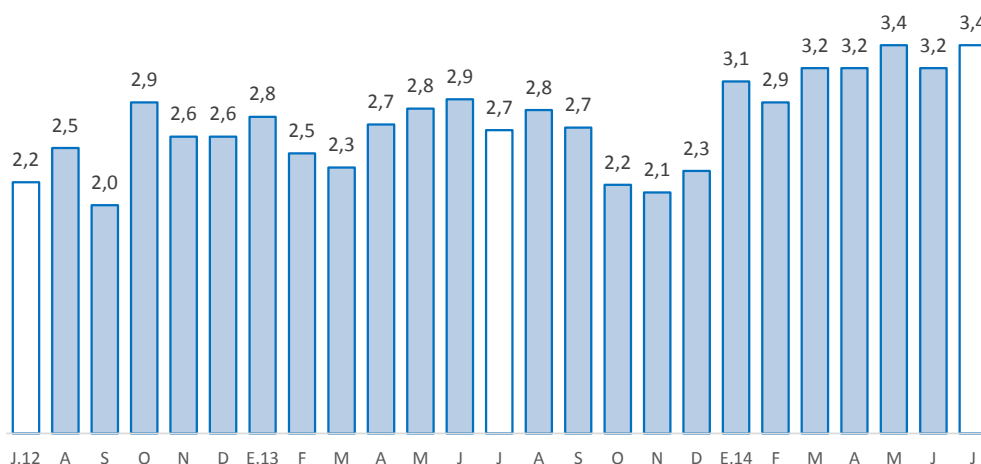

1/ Morosidad = (créditos vencidos + créditos en cobranza judicial) / colocaciones brutas.

2/ Preliminar

Fuente: Superintendencia de Banca, Seguros y AFP.

2. Depósitos

- Los depósitos en Pasco (S/. 446,2 millones) aumentaron 3,4 por ciento de variación nominal, debido a las mayores captaciones de la Banca Múltiple (11,1 por ciento), asociado a los requerimientos de cobertura de liquidez por la SBS, registrándose mayores captaciones en depósitos en ahorro y a plazos, principalmente en moneda nacional. Le siguió las Cajas Municipales (4,2 por ciento) ante las mayores captaciones por CTS, en ahorro y a plazos. Respecto a la caída de 5,8 por ciento en el Banco de la Nación, se explicó por menores depósitos a la vista, principalmente en las provincias de Pasco y Daniel A. Carrión, por mejores tasas y facilidades de préstamos en la Banca Múltiple.

CUADRO Nº 8
PASCO: DEPÓSITOS
(Saldos en millones de nuevos soles)

	Estructura % agosto 2014	agosto		Variación %
		2013	2014	
Banco de la Nación	37,3	176,7	166,4	-5,8
Banca Múltiple	48,4	194,5	216,0	11,1
Instituciones No Bancarias	14,3	60,2	63,7	5,8
Cajas Municipales	12,1	51,8	53,9	4,2
Financieras	2,2	8,5	9,8	15,9
Total	100,0	431,4	446,2	3,4
Vista	37,3	177,0	166,4	-6,0
Ahorro	38,6	154,3	172,2	11,6
A plazos	24,1	100,1	107,6	7,5
En moneda nacional	88,6	382,3	395,2	3,4
En moneda extranjera	11,4	49,1	51,0	4,0

Fuente: Superintendencia de Banca, Seguros y AFP.

Elaboración: BCRP, Sucursal Huancayo. Departamento de Estudios Económicos.

- El **ratio de dolarización en los depósitos** alcanzó 11,4 por ciento al término de agosto, no variando respecto de similar mes de 2013, debido a que el crecimiento de 3,4 por ciento en los depósitos en moneda nacional se contrarrestó con el aumento de 4,0 por ciento en los otorgados en moneda extranjera.

GRÁFICO Nº 7
PASCO: CRECIMIENTO DE LOS DEPÓSITOS
(Variación % respecto a similar mes del año anterior)

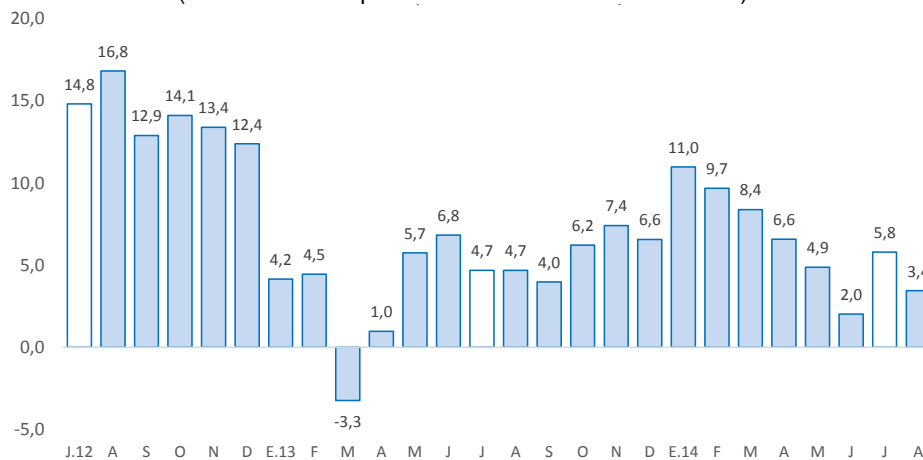

Fuente: Superintendencia de Banca, Seguros y AFP.

V. EJECUCIÓN PRESUPUESTAL

1. Gasto corriente no financiero

- La ejecución presupuestal del gasto corriente no financiero, neto de transferencias intergubernamentales, en agosto (S/. 59,6 millones) se incrementó en 30,3 por ciento, debido a los mayores gastos devengados en todos los niveles de gobierno, principalmente en el Gobierno Nacional (S/. 10,1 millones o 55,6 por ciento más) ante las mayores compras de bienes y servicios (124,1 por ciento), y otros gastos corrientes (269,0 por ciento); seguido por el aumento en los municipios (S/. 2,9 millones o 27,5 por ciento más) que se relacionó a mayores donaciones y transferencias (345,7 por ciento).
- Entre enero y agosto sumó S/. 399,3 millones, superior en S/. 55,7 millones (12,5 por ciento), en términos reales, ante los mayores montos devengados en los gobiernos, Nacional (S/. 43,7 millones o 28,0 por ciento más) y Regional (S/. 10,8 millones o 4,3 por ciento); explicado en el primer caso por mayores compras de bienes y servicios (56,5 por ciento), y en el segundo por mayores pagos de remuneraciones (4,7 por ciento), compra de bienes y servicios (2,2 por ciento), y otros gastos corrientes (12,0 por ciento).

CUADRO N° 9
GASTO CORRIENTE NO FINANCIERO 1/ 2/
(Millones de nuevos soles)

	Agosto			Enero - Agosto		
	2 013	2 014	Var.% real	2 013	2 014	Var.% real
Gobierno Nacional	16,9	27,0	55,6	135,6	179,3	28,0
Gobierno Regional	18,3	20,3	8,2	138,0	148,8	4,3
Gobiernos locales	9,3	12,2	27,5	70,0	71,2	-1,6
Total	44,5	59,6	30,3	343,5	399,3	12,5

1/ Información actualizada al 31 de agosto de 2014.

2/ Neto de transferencias intergubernamentales. Comprende pensiones y otros gastos corrientes.

Fuente: Ministerio de Economía y Finanzas

Elaboración: BCRP, Sucursal Huancayo. Departamento de Estudios Económicos

2. Inversión pública

- La inversión pública en Pasco, correspondiente a los tres niveles de gobierno sumó S/. 22,4 millones, menor en 21,0 millones (-49,7 por ciento) ante los inferiores montos ejecutados en el Gobierno Regional (S/. 17,5 millones o 77,0 por ciento menos) y las municipalidades (S/. 4,1 millones o 25,8 por ciento menos); en el primer caso en los sectores de transportes (S/. 11,2 millones menos), educación (S/. 3,7 millones menos) y salud (S/. 1,6 millones menos); y en el segundo, por transportes (S/. 2,8 millones de reducción), y energía (S/. 0,4 millones menos). Se observa mayores gastos en los últimos meses en el Gobierno Regional y las municipalidades por motivo de la culminación de actividades de la gestión actual.
- Entre enero y agosto, la inversión pública acumuló una ejecución de S/. 195,1 millones, inferior en S/. 98,3 millones (-35,7 por ciento), por menores desembolsos en el Gobierno Regional (S/. 60,4 millones o 43,4 por ciento menos) y las municipalidades (S/. 42,7 millones o 34,8 por ciento de reducción); contrarrestado parcialmente por los mayores gastos en el Gobierno Nacional (S/. 4,8 millones o 24,2 por ciento más). En el Gobierno Regional, donde se registró la mayor contracción, la disminución se debió a menores transferencias por canon minero, además de problemas de carácter institucional, registrándose las mayores reducciones en los sectores de transportes (S/. 31,6 millones menos), educación (S/. 17,0 millones de reducción), salud (S/. 6,4 millones menos) y saneamiento (S/. 3,5 millones menos) entre los principales.

- En cuanto al avance de la inversión pública, lo ejecutado entre enero y agosto representó en la región el 37,6 por ciento de su Presupuesto Institucional Modificado (PIM) que sumó en el avance S/. 518,2 millones. Las municipalidades registraron un avance de 44,4 por ciento, seguido del Gobierno Regional (42,9 por ciento) y el Gobierno Nacional (17,9 por ciento).

CUADRO Nº 10
INVERSIÓN PÚBLICA 1/ 2/
(Millones de nuevos soles)

	Agosto			Enero - Agosto		
	2 013	2 014	Var.% real	2 013	2 014	Var.% real
Gobierno Nacional	3,2	3,8	16,7	16,8	21,5	24,2
Gobierno Regional	22,9	5,4	-77,0	145,7	85,2	-43,4
Gobiernos locales	17,3	13,2	-25,8	131,0	88,3	-34,8
Total	43,4	22,4	-49,7	293,4	195,1	-35,7

1/ Información actualizada al 31 de agosto de 2014.

2/ Comprende la adquisición de activos no financieros

Fuente: Ministerio de Economía y Finanzas

Elaboración: BCRP, Sucursal Huancayo. Departamento de Estudios Económicos

GRÁFICO Nº 8
INVERSIÓN PÚBLICA
(Variación % real acumulado 12 meses)

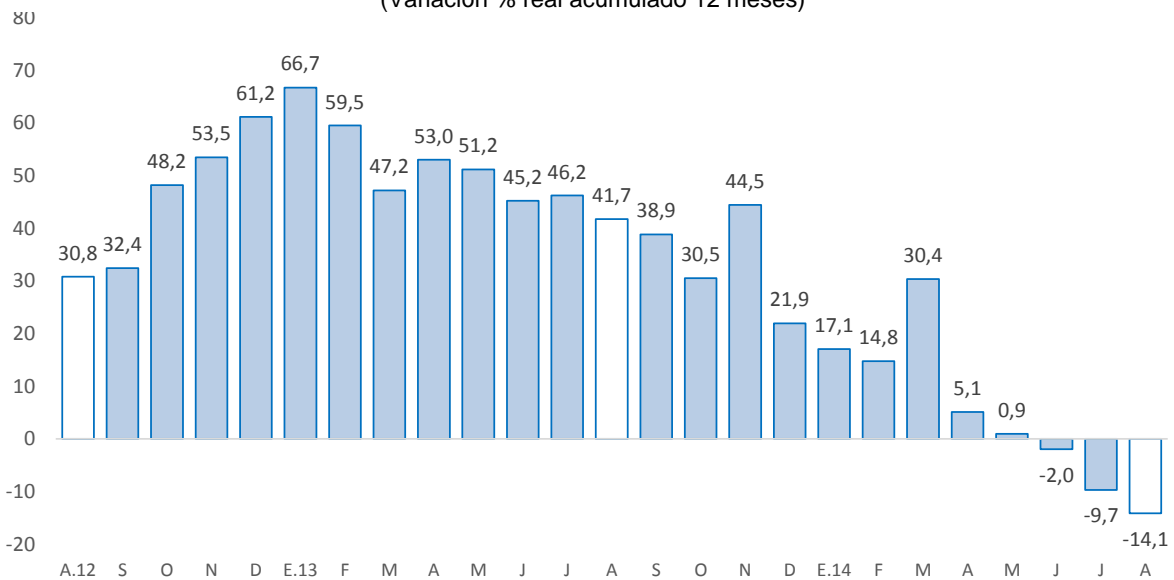

Fuente: Ministerio de Economía y Finanzas

- Entre los principales proyectos que se ejecutaron entre enero y agosto de 2014, destacaron en el Gobierno Nacional la “Ampliación y mejoramiento del servicio de internamiento penitenciario en la jurisdicción de la oficina regional” con un gasto devengado de S/. 4,7 millones; “Construcción del puente Huaru y accesos” con un gasto de S/. 2,6 millones, y “Construcción e implementación de laboratorios para investigación en camélidos sudamericanos en el centro experimental Alpaicayan de la UNDAC - Pasco” con un gasto de S/. 2,3 millones.
- En el Gobierno Regional, destacaron los proyectos de “Mejoramiento de la carretera Yanahuanca - Cerro de Pasco” con un gasto de S/. 6,4 millones; “Mejoramiento y ampliación de sistemas de



abastecimiento de agua potable y alcantarillado de Oxapampa – Oxapampa” con un gasto devengado de S/. 4,4 millones, y “Mejoramiento de la carretera tramo Rio Blanco - Lancari y construcción de la carretera tramo Lancari - Jatunchacua, distritos de Huayllay, Vicco, Tinyahuarco y Simón Bolívar, provincia de Pasco” con un gasto acumulado de S/. 3,8 millones.

- Por su parte, en los gobiernos locales, los mayores desembolsos se registraron en la “Ampliación y mejoramiento del estadio municipal de Yanahuanca, provincia de Daniel Alcides Carrión - Pasco” con un gasto devengado de S/. 4,6 millones, y la “Construcción de pistas veredas y acondicionamiento de áreas verdes en parque 5 manantiales y en el parque Teófilo Morales Janampa, localidad de Huaraucaca, distrito de Fundación Tinyahuarco, provincia de Pasco” con un a gasto de S/. 2,9 millones.



VI. ANEXOS

ANEXO 1

PASCO: PRODUCCIÓN AGROPECUARIA 1/
(En toneladas métricas)

CULTIVOS	2 013					2 014								CULTIVOS
	AGO	SET	OCT	NOV	DIC	ENE	FEB	MAR	ABR	MAY	JUN	JUL	AGO	
TOTAL AGRÍCOLA														TOTAL AGRÍCOLA
CONSUMO INTERNO														CONSUMO INTERNO
Aji	102	120	115	71	129	118	130	135	175	128	130	160	123	Aji
Alfalfa	256	233	195	196	200	282	287	198	218	204	204	229	231	Alfalfa
Arroz Cáscara	350	13	6	56	476	665	1 097	442	258	176	340	463	358	Arroz Cáscara
Arveja Grano Seco	0	0	0	0	0	0	0	0	0	42	32	17	0	Arveja Grano Seco
Arveja Grano Verde	72	15	0	0	10	0	0	0	121	235	804	1 390	0	Arveja Grano Verde
Caigua	142	117	81	42	42	96	206	144	199	199	116	219	102	Caigua
Cebada Grano	311	0	0	0	0	0	0	0	0	0	0	118	88	Cebada Grano
Frijol Grano Seco	200	0	0	73	141	303	128	3	7	16	215	258	296	Frijol Grano Seco
Granadilla	2 906	2 879	2 922	2 741	2 763	2 856	3 274	3 431	3 541	3 221	2 609	2 367	1 937	Granadilla
Haba Grano Seco	0	0	0	0	0	0	0	0	0	220	408	350	0	Haba Grano Seco
Haba Grano Verde	0	72	0	0	0	54	81	178	1 206	813	45	54	24	Haba Grano Verde
Limón	0	0	0	0	0	0	0	0	0	0	50	40	0	Limón
Maíz Amiláceo	0	0	0	0	0	0	0	0	0	0	531	960	365	Maíz Amiláceo
Maíz Choclo	0	0	0	0	0	0	104	1 690	842	2 616	1 808	260	0	Maíz Choclo
Mandarina	10	10	0	0	0	0	0	10	20	50	50	21	10	Mandarina
Naranja	29	11	0	0	0	8	11	14	41	108	208	156	28	Naranja
Olluco	0	0	0	0	0	0	0	0	252	987	4 756	72	0	Olluco
Palta	8	8	58	100	98	158	285	328	288	250	97	57	7	Palta
Papa	1 315	2 536	2 869	1 845	4 298	7 718	7 091	13 905	12 882	22 634	19 622	9 007	5 030	Papa
Papaya	185	169	101	79	144	138	150	127	45	95	99	103	39	Papaya
Piña	47	53	49	41	72	27	56	47	73	67	62	44	25	Piña
Plátano	8 182	8 152	8 092	8 316	8 459	7 699	7 587	7 824	8 505	8 175	11 818	9 954	11 470	Plátano
Rocoto	953	904	836	802	855	1 226	1 587	1 677	1 620	1 671	1 417	1 540	1 526	Rocoto
Trigo	519	0	0	0	0	0	0	0	0	0	0	96	247	Trigo
Yuca	7 364	10 470	9 607	6 834	4 893	3 750	4 835	4 306	4 205	5 401	4 014	5 112	6 406	Yuca
Zapallo	625	374	695	239	570	480	448	1 165	1 196	1 605	1 112	1 052	812	Zapallo
Otros Cons. Interno	16	14	0	0	0	0	20	0	332	1 117	2 230	184	0	Otros Cons. Interno
INDUSTRIAL Y/O EXP.														INDUSTRIAL Y/O EXP.
Cacao	46	68	113	85	20	20	15	14	13	24	40	292	38	Cacao
Café	527	0	0	0	0	0	0	140	357	1 407	2 102	1 138	467	Café
Maíz A. Duro	578	50	0	0	874	1 827	1 701	840	686	209	341	367	248	Maíz A. Duro
Otros Industrial y/o Exp.	930	1 292	844	0	0	0	0	0	0	0	0	621	1 257	Otros Industrial y/o Exp.
TOTAL PECUARIO														TOTAL PECUARIO
CARNE 2/	787,7	699,8	635,3	702,7	863,1	660,2	634,7	712,9	727,3	786,7	806,2	820,4	750,1	CARNE 2/
Carne Ave	107,4	107,1	75,4	87,5	72,2	49,5	38,8	52,7	57,3	72,4	84,8	95,2	92,7	Carne Ave
Carne Ovino	158,6	131,8	132,4	151,7	187,1	149,8	141,9	156,7	155,4	161,9	159,9	164,1	160,2	Carne Ovino
Carne Porcino	173,3	159,7	146,0	132,4	175,3	143,8	151,5	142,2	152,4	187,6	184,4	186,0	154,2	Carne Porcino
Carne Vacuno	325,9	285,6	264,0	308,9	399,4	295,4	283,7	340,3	339,4	340,0	351,9	347,3	316,7	Carne Vacuno
Carne Caprino	1,6	1,1	1,0	1,4	2,0	2,4	1,1	1,2	1,7	2,2	1,9	1,9	2,0	Carne Caprino
Carne Alpaca	12,3	8,6	9,9	12,8	16,1	11,9	10,9	12,5	12,6	13,8	14,2	15,0	14,6	Carne Alpaca
Carne Llama	8,7	5,9	6,6	8,0	11,1	7,4	6,8	7,4	8,4	8,8	9,2	10,9	9,8	Carne Llama
Huevo	16,5	16,8	16,0	15,4	18,4	12,6	12,6	13,4	12,7	14,1	15,1	15,9	16,2	Huevo
Leche	2 054,7	2 012,6	2 085,1	2 052,0	2 078,8	2 041,4	1 899,2	2 072,1	2 051,6	2 085,8	1 796,8	1 976,9	1 970,0	Leche
Lana	0,0	0,0	0,0	0,0	13,8	408,5	474,7	213,1	0,0	0,0	0,0	0,0	0,0	Lana
FIBRA	0,0	0,0	12,3	69,3	62,3	0,0	0,0	0,0	0,0	0,0	0,0	0,0	0,0	FIBRA
Fibra de Alpaca	0,0	0,0	11,6	66,1	52,2	0,0	0,0	0,0	0,0	0,0	0,0	0,0	0,0	Fibra de Alpaca
Fibra de Llama	0,0	0,0	0,7	3,1	10,1	0,0	0,0	0,0	0,0	0,0	0,0	0,0	0,0	Fibra de Llama

1/ Cifras preliminares

2/ Peso Neto, no de animales en pie.

FUENTE: MINAGRI

ELABORACIÓN: BCRP, Sucursal Huancayo, Departamento de Estudios Económicos.



ANEXO 2

PASCO: PRODUCCIÓN MINERA METÁLICA 1/
(Contenido fino)

Producción Metálica Concentración	2 013					2 014								Producción Metálica Concentración
	AGO	SET	OCT	NOV	DIC	ENE	FEB	MAR	ABR	MAY	JUN	JUL	AGO	
COBRE (TMF)	4 317	4 484	3 836	3 136	5 797	5 274	5 373	4 599	4 006	5 457	5 631	5 303	4 764	COBRE (TMF)
PLOMO (TMF)	6 657	7 607	7 437	8 246	7 332	6 793	5 983	6 762	6 286	7 250	7 260	7 437	6 136	PLOMO (TMF)
ZINC (TMF)	23 392	24 228	23 414	23 884	24 088	21 702	19 287	20 313	19 201	21 613	21 699	23 281	21 712	ZINC (TMF)
ORO (Grs.f)	76 053	70 206	80 661	54 317	104 261	88 074	76 085	66 204	61 410	85 092	86 551	94 389	81 119	ORO (Grs.f)
PLATA (Kg.f)	80 476	83 153	86 674	88 499	97 628	69 992	66 064	71 270	81 571	84 739	87 902	93 740	80 270	PLATA (Kg.f)

1/ Cifras preliminares.

FUENTE: MINEM

ELABORACIÓN: BCRP. Sucursal Huancayo. Departamento de Estudios Económicos.



ANEXO 3

PASCO: EXPORTACIONES FOB POR TIPO DE PRODUCTOS 1/
(Millones US\$)

TIPO	2 013					2 014								TIPO
	AGO	SET	OCT	NOV	DIC	ENE	FEB	MAR	ABR	MAY	JUN	JUL	AGO	
Productos Tradicionales	83,7	127,9	60,1	105,6	74,9	75,8	67,8	76,5	97,2	69,2	73,3	57,1	120,6	Productos Tradicionales
Agropecuario	0,3	0,3	0,5	0,1	0,0	0,1	0,2	0,1	0,0	0,0	0,0	0,1	0,1	Agropecuario
Minero	83,5	127,6	59,7	105,5	74,9	75,7	67,6	76,4	97,2	69,2	73,3	57,0	120,5	Minero
Productos No Tradicionales	0,1	0,0	0,0	0,2	0,0	0,0	0,2	0,0	0,0	0,0	0,0	0,1	0,0	Productos No Tradicionales
Agropecuarios	0,1	0,0	0,0	0,2	0,0	0,0	0,2	0,0	0,0	0,0	0,0	0,1	0,0	Agropecuarios
Textil	0,0	0,0	0,0	0,0	0,0	0,0	0,0	0,0	0,0	0,0	0,0	0,0	0,0	Textil
Maderas y papeles, y sus manuf.	0,0	0,0	0,0	0,0	0,0	0,0	0,0	0,0	0,0	0,0	0,0	0,0	0,0	Maderas y papeles, y sus manuf.
Químicos	0,0	0,0	0,0	0,0	0,0	0,0	0,0	0,0	0,0	0,0	0,0	0,0	0,0	Químicos
Minerales no metálicos	0,0	0,0	0,0	0,0	0,0	0,0	0,0	0,0	0,0	0,0	0,0	0,0	0,0	Minerales no metálicos
Sidero - Metalúrgicos y joyería	0,0	0,0	0,0	0,0	0,0	0,0	0,0	0,0	0,0	0,0	0,0	0,0	0,0	Sidero - Metalúrgicos y joyería
Metal - Mecánicos	0,0	0,0	0,0	0,0	0,0	0,0	0,0	0,0	0,0	0,0	0,0	0,0	0,0	Metal - Mecánicos
Otros No Tradicionales	0,0	0,0	0,0	0,0	0,0	0,0	0,0	0,0	0,0	0,0	0,0	0,0	0,0	Otros No Tradicionales
TOTAL EXPORTACIONES	83,8	127,9	60,1	105,8	74,9	75,8	68,0	76,5	97,2	69,2	73,3	57,2	120,6	TOTAL EXPORTACIONES

1/ Cifras Preliminares.

Fuente: SUNAT

Elaboración: BCRP. Sucursal Huancayo. Departamento de Estudios Económicos.

ANEXO 4

PASCO: EXPORTACIONES FOB DE PRODUCTOS TRADICIONALES 1/
(Millones US\$)

TIPO	2 013					2 014								TIPO
	AGO	SET	OCT	NOV	DIC	ENE	FEB	MAR	ABR	MAY	JUN	JUL	AGO	
AGROPECUARIO	0,3	0,3	0,5	0,1	0,0	0,1	0,2	0,1	0,0	0,0	0,0	0,1	0,1	AGROPECUARIO
Café														Café
Volúmen (TM)	75,9	74,5	136,3	19,0	19,0	0,0	0,0	0,0	0,0	0,0	0,0	41,3	19,0	Volúmen (TM)
Valor (Millones US\$)	0,3	0,3	0,4	0,1	0,0	0,0	0,0	0,0	0,0	0,0	0,0	0,1	0,1	Valor (Millones US\$)
Lana														Lana
Volúmen (TM)	0,0	0,0	25,4	0,0	0,2	25,4	77,1	25,9	0,0	0,0	0,0	0,0	0,0	Volúmen (TM)
Valor (Millones US\$)	0,0	0,0	0,0	0,0	0,0	0,1	0,2	0,1	0,0	0,0	0,0	0,0	0,0	Valor (Millones US\$)
MINEROS	83,5	127,6	59,7	105,5	74,9	75,7	67,6	76,4	97,2	69,2	73,3	57,0	120,5	MINEROS
Plata														Plata
Volúmen (TM)	1 099,9	973,6	1 053,0	719,7	845,3	0,0	231,6	602,5	718,0	880,1	314,8	32,5	35,8	Volúmen (TM)
Valor (Millones US\$)	2,8	3,2	2,3	2,4	2,0	0,0	0,5	1,9	2,1	2,6	3,5	2,6	0,7	Valor (Millones US\$)
Cobre														Cobre
Volúmen (TM)	6 447,8	12 580,6	0,0	23 985,1	473,8	8 132,7	24 199,7	5 829,8	28 276,6	7 521,0	5 534,8	1 284,3	19 800,1	Volúmen (TM)
Valor (Millones US\$)	14,7	23,5	0,0	45,4	0,6	15,7	37,5	9,4	43,3	13,9	13,2	2,5	31,4	Valor (Millones US\$)
Plomo														Plomo
Volúmen (TM)	11 065,9	26 172,2	10 104,5	10 701,9	21 902,9	13 323,1	0,0	20 161,3	7 894,8	15 441,7	11 338,2	12 610,6	17 434,0	Volúmen (TM)
Valor (Millones US\$)	29,8	78,1	30,6	24,9	56,4	34,5	0,0	52,2	19,7	31,0	24,0	36,1	47,6	Valor (Millones US\$)
Zinc														Zinc
Volúmen (TM)	46 178,1	32 676,7	37 570,1	46 353,9	21 889,8	35 842,0	39 116,4	15 158,9	44 049,7	30 529,3	40 961,5	19 535,7	52 570,1	Volúmen (TM)
Valor (Millones US\$)	30,4	22,6	25,2	32,8	14,8	25,2	29,6	12,7	31,8	21,2	31,9	15,5	40,6	Valor (Millones US\$)
Otros (Millones US\$)	5,7	0,2	1,5	0,0	1,1	0,4	0,0	0,3	0,3	0,5	0,7	0,2	0,2	Otros (Millones US\$)
TOTAL	83,7	127,9	60,1	105,6	74,9	75,8	67,8	76,5	97,2	69,2	73,3	57,1	120,6	TOTAL

1/ Cifras Preliminares.

Fuente: SUNAT



ANEXO 5

PASCO: INGRESOS CORRIENTES DEL GOBIERNO CENTRAL

(Millones de nuevos soles)

	2 013					2 014									
	AGO	SET	OCT	NOV	DIC	ENE	FEB	MAR	ABR	MAY	JUN	JUL	AGO		
I. INGRESOS TRIBUTARIOS	6,2	6,4	6,8	5,6	7,0	8,2	6,1	5,4	7,4	7,3	6,2	6,7	5,1	I. INGRESOS TRIBUTARIOS	
1). Impuesto a la Renta	2,2	2,1	2,1	2,1	2,3	3,1	1,7	2,6	2,6	1,9	1,9	1,8	1,9	1). Impuesto a la Renta	
Personas Naturales	0,6	0,6	0,5	0,6	0,7	1,1	0,6	0,6	0,6	0,7	0,5	0,6	0,7	Personas Naturales	
Personas Jurídicas	1,6	1,5	1,4	1,4	1,6	2,0	1,1	1,4	1,0	1,0	1,1	1,1	1,2	Personas Jurídicas	
Regularización	0,0	0,0	0,1	0,1	0,1	0,0	0,0	0,6	1,0	0,2	0,3	0,1	0,1	Regularización	
2). Impuesto a las Importaciones	0,0	0,0	0,0	0,0	0,0	0,0	0,0	0,0	0,0	0,0	0,0	0,0	0,0	2). Impuesto a las Importaciones	
3). Impuesto General a las Ventas	2,5	2,5	2,5	2,5	3,2	3,9	3,5	2,2	2,4	2,7	2,6	2,8	2,5	3). Impuesto General a las Ventas	
4). Imp. Selectivo al Consumo (ISC)	0,0	0,0	0,0	0,0	0,0	0,0	0,0	0,0	0,0	0,0	0,0	0,0	0,0	4). Imp. Selectivo al Consumo (ISC)	
5). Otros Ingresos Tributarios	1,5	1,8	2,2	1,1	1,6	1,2	0,9	0,5	2,4	2,7	1,7	2,2	0,6	5). Otros Ingresos Tributarios	
II. INGRESOS NO TRIBUTARIOS	0,0	0,0	0,0	0,0	0,0	0,0	0,0	0,0	0,0	0,0	0,0	0,0	0,0	II. INGRESOS NO TRIBUTARIOS	
TOTAL INGRESOS (I+II)	6,2	6,4	6,8	5,6	7,0	8,2	6,1	5,4	7,4	7,3	6,2	6,7	5,1	TOTAL INGRESOS (I+II)	

Fuente: Superintendencia Nacional de Administración Tributaria - SUNAT

Elaboración: BCRP, Sucursal Huancayo. Departamento de Estudios Económicos.

ANEXO 6

PASCO: EJECUCIÓN PRESUPUESTAL DEL GOBIERNO NACIONAL 1/

(Millones de nuevos soles)

	2 013					2 014								
	AGO	SET	OCT	NOV	DIC	ENE	FEB	MAR	ABR	MAY	JUN	JUL	AGO	
GASTOS NO FINANCIEROS	20,1	25,4	25,7	69,9	95,6	20,9	19,8	22,9	24,9	20,9	34,3	26,4	30,9	GASTOS NO FINANCIEROS
a. GASTOS CORRIENTES	16,9	22,4	22,0	43,6	41,6	19,9	18,4	17,4	22,8	18,8	32,6	22,4	27,0	a. GASTOS CORRIENTES
1. Personal y Obligaciones Sociales	6,0	5,1	6,4	6,0	8,1	6,0	5,9	5,8	5,1	6,4	5,8	6,4	5,8	1. Personal y Obligaciones Sociales
2. Pensiones y Otras Prest. Sociales	5,8	11,1	6,3	8,0	9,7	6,3	5,7	7,1	5,4	5,8	5,8	7,5	5,9	2. Pensiones y Otras Prest. Sociales
3. Bienes y Servicios	2,8	4,9	4,9	27,1	12,6	2,1	3,7	4,1	7,3	4,3	9,0	8,2	6,4	3. Bienes y Servicios
4. Donaciones y Transferencias	0,0	0,0	0,0	0,0	0,0	0,0	0,0	0,0	0,0	0,0	0,0	0,0	0,0	4. Donaciones y Transferencias
5. Otros Gastos Corrientes	2,3	1,4	4,4	2,5	11,2	5,6	3,1	0,4	5,1	2,2	12,0	0,3	8,9	5. Otros Gastos Corrientes
b. GASTOS DE CAPITAL	3,2	3,0	3,7	26,3	54,0	1,0	1,4	5,5	2,0	2,1	1,7	4,0	3,9	b. GASTOS DE CAPITAL
1. Adquisición de Activos No Financieros	3,2	3,0	3,7	26,3	52,8	1,0	1,4	5,5	2,0	1,9	1,7	4,0	3,8	1. Adquisición de Activos No Financieros
2. Otros gastos de capital 2/	0,0	0,0	0,0	0,0	1,2	0,0	0,0	0,0	0,0	0,2	0,0	0,0	0,0	2. Otros gastos de capital

1/ Información actualizada al 31 de agosto de 2014.

2/ Neto de transferencias intergubernamentales.

3/ Incluye donaciones y transferencias.

FUENTE: Ministerio de Economía y Finanzas

ELABORACIÓN: BCRP, Sucursal Huancayo. Departamento de Estudios Económicos



ANEXO 7

PASCO: EJECUCIÓN PRESUPUESTAL DEL GOBIERNO REGIONAL 1/

(Millones de nuevos soles)

	2 013					2 014								
	AGO	SET	OCT	NOV	DIC	ENE	FEB	MAR	ABR	MAY	JUN	JUL	AGO	
GASTOS NO FINANCIEROS	41,2	24,4	36,4	76,6	85,1	33,2	30,3	122,5	-58,3	33,7	22,1	27,9	25,7	GASTOS NO FINANCIEROS
a. GASTOS CORRIENTES	18,3	17,5	18,8	17,5	38,0	17,1	17,3	17,2	17,1	17,9	18,1	23,9	20,3	a. GASTOS CORRIENTES
1. Personal y Obligaciones Sociales	12,7	13,0	12,3	12,6	21,2	13,6	13,4	12,6	12,5	13,6	13,4	17,3	15,5	1. Personal y Obligaciones Sociales
2. Pensiones y Otras Prest. Sociales	0,9	0,7	0,9	0,8	1,6	1,2	1,0	0,9	0,8	0,9	0,8	1,5	0,8	2. Pensiones y Otras Prest. Sociales
3. Bienes y Servicios	4,6	3,8	5,5	4,0	14,4	2,3	2,8	3,7	3,7	3,4	3,8	4,9	4,0	3. Bienes y Servicios
4. Otros Gastos Corrientes	0,0	0,0	0,0	0,1	0,8	0,0	0,1	0,1	0,1	0,0	0,1	0,2	0,0	4. Otros Gastos Corrientes
b. GASTOS DE CAPITAL	22,9	6,9	17,6	59,1	47,1	16,2	13,1	105,2	-75,5	15,9	4,1	4,0	5,4	b. GASTOS DE CAPITAL
1. Adquisición de Activos No Financieros	22,9	6,9	15,6	59,1	47,1	16,2	12,5	105,2	-76,7	14,5	4,1	4,0	5,4	1. Adquisición de Activos No Financieros
2. Otros gastos de capital 2/	0,0	0,0	2,0	0,0	0,0	0,0	0,5	0,0	1,2	1,4	0,0	0,0	0,0	2. Otros gastos de capital

1/ Información actualizada al 31 de agosto de 2014.

2/ Incluye donaciones y transferencias.

FUENTE: Ministerio de Economía y Finanzas

ELABORACIÓN: BCRP, Sucursal Huancayo. Departamento de Estudios Económicos

ANEXO 8

PASCO: EJECUCIÓN PRESUPUESTAL DE LOS GOBIERNOS LOCALES 1/

(Millones de nuevos soles)

	2 013					2 014								
	AGO	SET	OCT	NOV	DIC	ENE	FEB	MAR	ABR	MAY	JUN	JUL	AGO	
GASTOS NO FINANCIEROS	26,7	29,6	32,5	27,6	59,8	4,7	12,5	23,5	24,0	18,5	20,7	30,6	25,5	GASTOS NO FINANCIEROS
a. GASTOS CORRIENTES	9,3	10,9	9,0	8,1	14,8	3,5	7,3	8,5	10,0	8,7	9,4	11,6	12,2	a. GASTOS CORRIENTES
1. Personal y Obligaciones Sociales	1,9	1,9	2,1	2,1	3,0	2,2	2,2	2,1	2,4	2,1	1,9	3,4	2,4	1. Personal y Obligaciones Sociales
2. Pensiones y Otras Prest. Sociales	0,4	0,6	0,9	0,3	0,9	0,1	0,2	0,4	0,4	0,6	0,6	0,8	0,8	2. Pensiones y Otras Prest. Sociales
3. Bienes y Servicios	5,9	7,3	5,2	4,5	9,1	1,2	4,4	5,3	6,7	5,3	5,5	6,4	4,8	3. Bienes y Servicios
4. Donaciones y Transferencias	0,9	0,9	0,9	0,9	1,5	0,1	0,3	0,5	0,3	0,7	1,3	0,8	4,2	4. Donaciones y Transferencias
5. Otros Gastos Corrientes	0,1	0,1	0,1	0,2	0,1	0,0	0,2	0,1	0,2	0,1	0,1	0,1	0,1	5. Otros Gastos Corrientes
b. GASTOS DE CAPITAL	17,4	18,7	23,4	19,5	45,1	1,2	5,3	15,0	14,0	9,8	11,4	19,0	13,2	b. GASTOS DE CAPITAL
1. Adquisición de Activos No Financieros	17,3	18,6	23,0	19,2	45,1	1,2	5,3	15,0	13,9	9,8	11,0	18,9	13,2	1. Adquisición de Activos No Financieros
2. Otros gastos de capital 2/	0,1	0,1	0,4	0,3	0,0	0,0	0,0	0,0	0,1	0,0	0,3	0,1	0,1	2. Otros gastos de capital

1/ Información actualizada al 31 de agosto de 2014.

2/ Incluye donaciones y transferencias.

FUENTE: Ministerio de Economía y Finanzas

ELABORACIÓN: BCRP, Sucursal Huancayo. Departamento de Estudios Económicos.



ANEXO 9

PASCO: MOROSIDAD 1/
(En porcentajes)

ENTIDADES FINANCIERAS	2 013						2 014						ENTIDADES FINANCIERAS	
	JUL	AGO	SET	OCT	NOV	DIC	ENE	FEB	MAR	ABR	MAY	JUN		JUL
I. BANCA MÚLTIPLE	3,3	3,7	3,2	2,5	2,5	2,7	4,1	4,0	4,2	4,1	4,6	4,2	4,3	I. BANCA MÚLTIPLE
II. INSTITUCIONES NO BANCARIAS														II. INSTITUCIONES NO BANCARIAS
Financieras	1,9	2,0	2,3	2,3	2,1	2,4	2,3	2,2	2,5	2,8	2,8	2,8	3,1	Financieras
Cajas Municipales	2,4	2,5	2,9	2,3	2,2	2,3	3,4	3,1	3,7	3,9	3,6	3,5	3,9	Cajas Municipales
EDPYMEs	0,2	0,2	0,4	1,1	1,0	1,0	1,4	1,7	1,6	2,4	2,6	2,8	2,6	EDPYMEs
III. ENTIDADES ESTATALES														III. ENTIDADES ESTATALES
Banco de la Nación 2/	1,3	1,2	1,4	1,4	1,5	1,3	1,1	1,1	1,0	1,1	1,1	1,2	1,3	Banco de la Nación 2/
Agrobanco 3/	1,9	1,7	0,9	0,8	0,7	0,8	0,7	0,8	0,7	0,8	0,6	0,6	0,7	Agrobanco 3/
TOTAL	2,7	2,8	2,7	2,2	2,1	2,3	3,1	2,9	3,2	3,2	3,4	3,2	3,4	TOTAL

1/ Cifras preliminares.

2/ Sólo considera los créditos de consumo e hipotecario.

3/ No considera los créditos a las demás empresas del sector.

FUENTE: Superintendencia de Banca, Seguros y AFP

ELABORACIÓN: BCRP, Sucursal Huancayo. Departamento de Estudios Económicos